

広報

わたらい

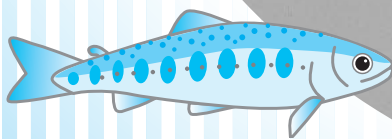

主な内容 ●わがまちの合併を考える
●平成15年度 町民文化祭



歯によい こどものおやつ作り教室を開催

去る11月18日、町保健センターを会場に『歯によい こどものおやつ作り教室』が開催されました。

歯と食生活について感心を高めてもらおうと開催されたこの教室では、講話を聞いたあと、簡単なおやつ4品を調理実習し、試食が行われました。

参加したお母さんたちは「子どもと一緒に作ることができる。」「忙しい子育て中でも作れそう。」「歯の健康を考えたメニューだから安心。」と、話し合いながら調理していました。

試食は子どもたちにも好評で、手作りおやつはあっという間になりました。

12

2003
No.461



わが町の合併を考える

市町村合併に関する『字別住民説明会』



11月10日から12月4日にかけて、各字の集会所施設などを会場に、市町村合併に関する『字別住民説明会』を開催。説明会でのご意見や意向調査の結果につきましては、今後、広報紙などでご紹介するとともに、合併協議の参考にさせていただきます。

税のお話

記帳と決算

所得税は、1年間の所得を翌年の確定申告期間に申告し、納税することになっています。

1年間に生じた所得を正しく計算して申告するためには、収入金額や必要経費に関する日々の取引の状況を記帳し、また取引にともない作成したり受け取ったりした書類を保存しておく必要があります。
※詳しくは、伊勢税務署（☎

28-3191）まで、お問い合わせください。

給与所得者の年末調整

給与所得者の所得税は、毎月の給与やボーナスから源泉徴収されていますが、1年間の給与総額に対する所得税額と毎月の給与などから源泉徴収された所得税の合計額は、必ずしも一致しません。

これは、結婚や出産などにより年途中で扶養親族の数が変わる場合や、生命保険料控除や損害保険料控除などのように、年末に一度に控除す

ることとなっている所得控除があるからです。

そこで、その年最後の給与などが支払われる際に、所得税の過不足額の精算が行われます。これを、『年末調整』といいます。大部分の給与所得者は、年末調整によりその年の所得税の納税を完了することになりますので、『年末調整』は給与所得者にとって、確定申告に代わる大切な手続であるといえます。

給与所得の金額の

計算について

給与所得の金額は、給与の収入金額から給与所得控除額を差し引いて算出します。

給与所得者の場合は、勤務に伴う必要経費などの概算控除として、給与所得控除額が給与の年収額に応じて定められています。

確定申告をしなければ

ならない場合

1年間の給与収入が、2,000万円を超える人や、給与所得や退職所得以外の所得金額（収入金額－必要経費）の合計金額が20万円を超える人などは確定申告が必要です。



確定申告をする

と所得税が還付される場合

確定申告をする必要のない人でも、次のような場合は、確定申告をすると源泉徴収された所得税が還付される場合があります。

- ①マイホームを住宅ローンなどで取得した場合
- ②多額の医療費を支払った場合
- ③災害や盗難にあった場合
- ④年途中で退職し、再就職していない場合
- ⑤給与所得者の特定支出控除の特例の適用を受ける場合

※詳しくは、伊勢税務署（☎28-3191）まで、お問い合わせください。

労働基準法が

改正されます

（平成16年1月1日施行）

多様な働き方の現実と安心して働くことができるルールづくりをめざして

- ①労働者一人ひとりが主体的に多様な働き方を選択できる可能性の拡大。
- ②働き方に応じた適正な労働条件を確保し、紛争の解決にも資することを目的として、労働基準法、関係省令、告示などが改正され、平成16年1月1日から施行されます。

○改正基準の概要

I 有期労働契約（期間の定めのある労働契約）に関する改正

- ①契約期間の上限が原則1年から3年に延長されます。（特例は3年から5年に延長）
- ②有期労働契約の締結時や期間の満了時におけるトラブルを防止するため、『有期労働契約の締結、更新、雇止めに関する基準』が設けられます。

年末年始のごみの取り扱い

町美化センター

月日・時間	内容
12月7日(日) 午前9時～午後4時	粗大ごみ受入
12月21日(日)	休み
12月23日(火)	休み
12月27日(土)	休み
12月28日(日)	休み
12月29日(月) 午前8時30分～午後4時30分	一般ごみ収集・受入
12月30日(火) 午前8時30分～午後4時30分	一般ごみ収集・受入
12月31日(水)～1月4日(日)	休み
1月5日(月)	平常収集

伊勢広域環境組合(清掃工場)

月日・時間	内容
12月7日(日)	休み
12月21日(日)	休み
12月23日(火)	休み
12月27日(土)	休み
12月28日(日)	休み
12月29日(月) 午前8時30分～午後4時30分	一般・粗大ごみ収集・受入
12月30日(火) 午前8時30分～午後4時30分	一般・粗大ごみ収集・受入
12月31日(水)～1月4日(日)	休み
1月5日(月)	平常収集

◆正午～午後1時までの搬入を除きます。

◆伊勢広域環境組合(清掃工場)の場所、および持込料金については、度会町カレンダー12月をご覧ください。

※詳しくは、役場環境施設課(☎62-2415)、または伊勢広域環境組合(清掃工場)(☎37-1218)まで、お問い合わせください。

年末年始のし尿などの受け付け

年末年始のし尿などを年末は29日(月)まで、年始は5日(月)から受け付けします。早めに町許可業者の南島清掃(有)社度会営業所(☎63-0035)まで、お問い合わせください。

家庭で取り組む地震防災

Vol.2

〇いざというときの防災グッズ

・まず点検！危険箇所チェック
非常持出袋は準備していますか。非常食(3日分)、飲料水(3日分)、懐中電灯、携帯ラジオ、下着、タオル、手袋、缶切、救急箱など必要なものを用意しておき、いざというときに持ち出せるようにしておきましょう。

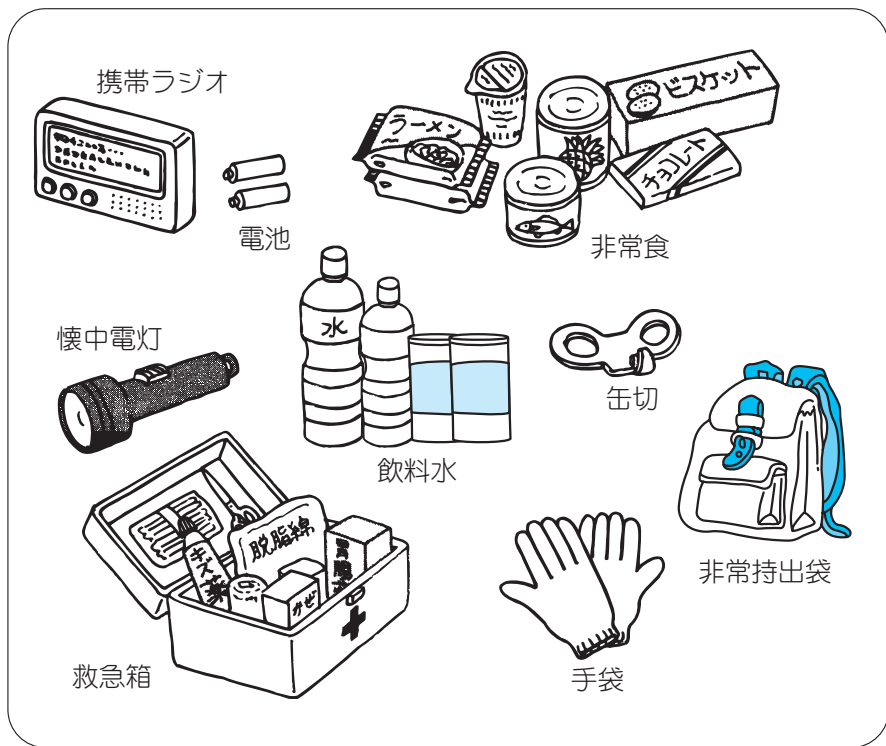

Ⅱ 解雇に関する基準

- ① 使用者の雇用権の行使が、客観的に合理的な理由を欠き社会通念上相当として認めることができない場合には、権利の濫用として無効となります。
- ② 就業規則に『解雇事由』を記載しなければならぬこととなります。
- ③ 労働条件通知書に『解雇事由』を明示しなければならぬこととなります。
- ④ 労働者は解雇の予告をされた日から退職の日までの間においても、解雇の理由の証明書を請求できることとなります。

Ⅲ 裁量労働制に関する改正

- ① 専門業務型裁量労働制を導入する場合は、労働者の健康・福祉を確保するための措置および苦情の処理に関する措置を定めなければならないこととなります。
- ② 企画業務型裁量労働制の導入・運用の要件・手続きが緩和されます。

※詳しくは、三重労働局労働基準部監督課(☎059-224-2105)まで、お問い合わせください。

力作並び

平成15年度

町民文化祭

去る11月1日・2日の両日、第23回目を迎える平成15年度『町民文化祭』が、町民体育館・中学校体育館・中央公民館を会場に、延べ1700人余りの人を集めて開催されました。

作品展の主会場となる町民体育館では、両日にわたり書道・写真・絵画・文芸・陶芸・手工芸・盆栽など、各部門の様々な力作が並べられ、訪れた皆さんの目を楽しませていきました。

中央公民館では1日に『ごみ分別相談コーナー』が開催され、参加者は『空缶釣り』といったゲームなどを通じて、年々複雑化するごみの分別について学んでいきました。

また、2日に開催されたお茶席にも多くの人が訪れ、抹茶の飲み方を教えてもらいながら、じっくりと味わっていました。



日ごろの練習の成果を発揮 芸能発表会

2日の芸能発表会の会場となった度会中学校の体育館では、日ごろの練習の成果を発揮し、マジックや詩吟、箏曲、舞踊、歌謡、大正琴などのステージが繰り上げられました。



スポーツの秋 グラウンドゴルフ大会を開催

去る11月1日、町教育委員会・体育指導委員会主催の第14回度会町民グラウンドゴルフ大会が、度会中学校グラウンドで開催されました。

参加された20人は、70歳以下の若葉の部と、71歳以上の玉露の部に分かれて、グラウンドゴルフを楽しみ、スポーツの秋を満喫していました。

大会結果 (敬称略)

若葉の部

優勝 溝口 康子

準優勝 新田 亨鶴

3位 稲向 敦子

玉露の部

優勝 藤原 正一

準優勝 杉本 ユキ

3位 大喜多武夫





棚橋保育所



南中村保育所



中之郷保育所



長原保育所

収穫と秋の味覚を楽しむ

サツマイモほりを体験

去る10月、町内各保育所の園児が、サツマイモほりの体験を通して、収穫の秋を楽しみました。

町内各保育所の園児は、歓声を上げながら、大きなサツマイモを高々と持ち上げ、「こんなに大きいのがとれたよ」といって、つらなつらなサツマイモをどんどんほり当てていきました。採れたサツマイモは、おうちに持ち帰って、秋の味覚を楽しみました。

長原保育所は園庭のサツマイモ畑で、他3保育所は、園児のために、岡出耕一さん(日向)・長谷川元之さん(市場)・山本充祇さん(棚橋)が、それぞれ開放してくれたものです。ありがとうございました。



ふれあいの中で

共に生きる

福祉ふれあいまつり

去る10月19日、度会町地域福祉センター・わたらい緑清苑を会場に、平成15年度『福祉ふれあいまつり』が開催されました。

福祉・ボランティア活動に関心と親しみを持ち、ふれあいの中で共に生きることを知ってもらうと行なわれた『福祉ふれあいまつり』に、1500人余の参加者(ボランティア・スタッフを含む)が集い、交流を深めました。

福祉体験発表会では、町内各小中学校の代表者6人の皆さんが一日福祉体験を通じて感じ、考えたことなどの作文

を発表し、会場内の皆さんに福祉の輪を広げるとともに、共感を得ていました。

会場ではストラックアウトや魚つりゲーム、車椅子の試乗、点字・手話体験、介護用品展示コーナー、各種バザーなどが行われ、福祉を身近に感じるひとときを過ごしました。

また、野外ステージでは度会中学校吹奏楽部の華やかな演奏や、保育園児によるかわいいうたや踊りに会場が和み、仮装ストリートダンス大会など様々な催しに会場は笑顔で溢れました。

お楽しみ抽選会のあと、フイナールを飾る餅まき大会が始まり、お餅とお菓子がまかれ、歓声に包まれました。



『一日福祉体験教室』感想文

平成15年度福祉ふれあいまつりの中で、福祉体験発表会が行われました。

今月号から4か月にわたり発表作文を連載します。



福祉体験学習



度会中学校 3年
森本 貴也さん

僕が福祉体験学習に参加しようと思ったきっかけは、高齢者の人たちといっしょにゲームをして楽しんでもらいたいと思ったことと、ユニセフ募金などのボランティア活動が学校でも行われているけど、もっと他に何かできないのかなあと、そのためにはボランティアについてもっとよく知っておくべきだと考えたからです。

まず最初にセンターを見学して、その後ボランティアについてのビデオを見ました。障害をもたない人と3人の障害者の方との話でした。僕が一番印象に残った話は視覚障害者の話でした。この話は、障害者の会社の同僚がプレゼントを買いに行く時にいっしょについていきボランティアをする話でした。僕はこの障害者の人が視覚障害というハ

ンディをもちとせず目が見える人のように生活していることに言葉では表せないようなおどろきを感じました。もし突然目の前が暗闇になり視覚障害者になったとしたら、僕はたぶん外に出るのが恐くなって家にとじこもってしまふんじゃないかと思いました。そんな点で明るく元気に生きているあの人はすごいと思いました。障害者の方と出会った気がるに声をかけ手をさしのべることがボランティアにつながるんだとわかりました。

次に車いす体験をしました。僕は前に何回か体験したことがあった簡単なだろうと思って乗ってみました。ふだん緩やかな傾斜がすごく急に感じて意外に難かしかったです。こんな傾斜でも急に感じるんだったら町なんか通れないなと思いました。もっとバリアフリー化を進めていかないと、安心して高齢者の方々が暮らしにくいんじゃないのかなあと感じる体験でした。昼からは交流会ということ、ボーリングと風船バレーとわなげをして、2チームで点を競いました。勝ったのは、

僕たちひまわりチームでした。風船バレーの時に、僕が風船をトスしたらすごい速さで返えしてくる人がいて、すごく元気な人がいるんだなあと思いました。僕としてはすごく元気をもらったような気がしました。

そして最後に休養室までいっしょにいくことになりました。その時の人が僕と同じ長原地区の人で僕のことを知っていて、会話がはずみ休養室までの短い時間だったけど、お互いにすごく楽しい時間を過ごせてよかったです。僕は福祉体験でこの時間が一番相手の方が笑い喜んでくれたように感じて嬉しかったです。僕はこの福祉体験に参加して、学び・得ることがたくさんあり、いい一日になりました。それから、もっと高齢者の方との交流の場を作りたいなと思いました。交流をすればもちろん相手の方は喜んでくれるし、そして僕たちもその笑顔を見るとどんなにへこんでいても元気になれると体験して感じたからです。この一日は本当にお互いにとって特別なものになったように思いました。

子どもたちを地域で守る

町内小学1年生全員に『紐つきホイッスル』が贈られました

子どもに対する『呼びかけ』『連れ去り』など、心配な事件が各地で発生しています。身の安全は、自分で・家族で・地域で守ることが大切です。

そこで、地域で子どもたちを守っていくために『紐つきホイッスル』が『伊勢度会地区生活安全協会・職域安全部会』から、町内の小学1年生全員に贈られました。

登下校や家で遊ぶときに、いつも首にかけ、万が一危険を感じたときに、それを知らせる信号として使用します。信号を聞きつけたときは助けてあげてください。

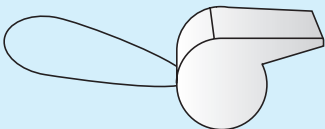

Vol. 1・2ではイノシシ、サルについてそれぞれの『特徴』と『対策』について考えました。

町内農林家の皆さんから絶えることのない苦情。そこで、今回は、町内で行われているイノシシ、サルの『対策』を紹介합니다。

防護力の高い電気柵

脇出地内に、非常に防護力が高い電気柵が設置されている田があります。

では、なぜこの柵の防護力が高いのかを考えてみましょう。



- ① 2 m以上の高さ
- ② 地面からの隙間が20 cm以下
- ③ 上にも下にも電線
- ④ 電線に雑草が接触していない

これらは、Vol. 1・2で電気柵を設置するときのポイントとしてあげられてきました。

解説

① 高さ2 m以上はイノシシがよじのぼることができない高さです。

柵を設置する場合は、最低でも1 m以上のものを用意し、イノシシが飛び越えることのできない高さにしましょう。

② 地面からの隙間は、20 cm以下にしておくと、イノシシはくぐり抜けることができません。

くなりします。
また、イノシシの弱点である繊細な鼻を電線でねらえるものです。

③ この柵は、上にも下にも電線が通っており、2 m以上の高さとなっています。

この作戦により、よじ登ることも、くぐり抜けることもできません。

④ 電線に雑草が接触していると漏電状態になってしまいますので、下草の管理を怠るとただの柵と変わらなくなってしまいうという、かなり重要なポイントです。

このように完成度が高い柵を設置することによりイノシシ、サルによる被害は軽減されてきます。

また、田畑をつくっていない時期にも柵を外すことなく、1年間を通して警戒させ、「ここはダメ」と意識づけさせることも効果的です。

もし、数匹のサル、イノシシに突破されても、それは恐れることはありません。群れの数匹しか餌にありつけないような、やつかしい田畑と認識すれば、いづれ群れは去っていきます。

高いお金をかけて設置した

電気柵を過信して無駄にしてしまうことのないよう、これ

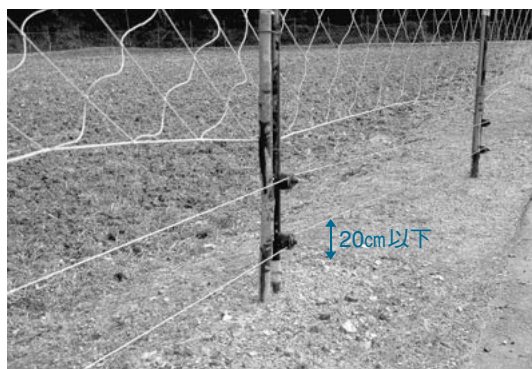

らのポイントをおさえておきましょう。

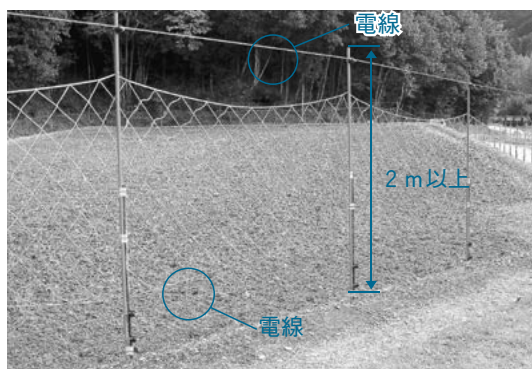

防護柵を鉄筋でつくる

南中村地内の田には、鉄筋で作られた防護柵が設置されています。

約180 cmの高さの柵が3反ほどある田を囲みます。

見るからに頑丈そうなこの柵は、イノシシ、シカなどの突進を防いでいます。

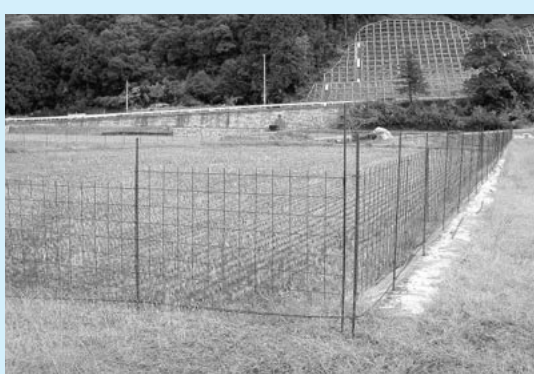

有料道路における障害者割引制度が改正

有料道路における障害者割引制度が改正されます。

▷改正概要

現行の割引証を廃止し、新たに割引有効期間が記載された『身体障害者手帳』または『療育手帳』のみで割引適用となります。

旧制度（割引証と手帳）での通行は、平成16年5月31日までとなりますので、平成15年12月1日以降に全ての人が新規に手続きを行う必要があります。

▷改正時期

○手帳のみで割引適用 平成15年12月1日（月）～

○E T Cノンストップ走行時の割引適用 平成16年1月20日（火）～

※改正にともなう手続き受付開始は、平成15年12月1日（月）からですので役場健康福祉課において新規の手続きを行ってください。

▷事前手続き

役場健康福祉課で審査の結果、割引の対象であると認められた場合は、手帳に割引対象自動車のナンバー、割引有効期限などが記載されます。

※料金所では、係員が手帳への必要事項の記載の有無・記載内容を確認させていただきます。記載事項が要件を満たしていない場合や、記載事項が確認できなかった場合は、割引をすることができないので、ご了承ください。

また、E T Cノンストップ走行を利用しての割引を希望される人は、E T C利用申請が必要となります。

※E T Cカード、車載器をお持ちでない人は、別途事前に用意していただく必要があります。

E T Cノンストップ走行での割引が認められた場合は、役場健康福祉課から証明書が発行されますので、その際にわたされる所定の封筒に切手を貼付のうえ、有料道路事業者が設置する窓口にて郵送してください。

後日、申請された人に直接郵送で、E T Cノンストップ走行時の割引の適用が開始される日が、書面にて通知されます。

※適用日前にE T Cノンストップ走行をされますと、割引が適用されず、通常料金をいただくこととなりますので、ご注意ください。

※登録されたE T Cカードと、登録された車載器の組み合わせ以外での利用は、割引が適用されないので、ご注意ください。

▷登録時の持参物

E T Cを利用しない場合	E T Cを利用する場合
①手帳 ②登録を希望される自動車の自動車検査証（車検証） ③運転免許証（障害者本人が運転される場合のみ） ④現行の割引証 ※不必要となりますので、返納してください。	①手帳 ②登録を希望される自動車の自動車検査証 ③運転免許証 ④現行の割引証 ⑤E T Cカード ※原則として障害者本人名義のものに限ります。 ⑥登録を希望される自動車に取り付けられた車載器の『E T C車載器セットアップ申込書・証明書』

▷その他

障害者割引の対象となる人、自動車は現行と同様で、対象障害者の人ひとりにつき、1台のみの登録となります。また、車種要件などにより登録できない自動車（法人所有車両、レンタカー、タクシー、軽トラックおよび代車など）があります。

※詳しくは、役場健康福祉課（☎62-2413）まで、お問い合わせください。

バザールだより

バザールわたらい ☎63-0333



ぼたん鍋定食 1200円

あったかいお鍋が恋しい季節になりました。

バザールわたらいで『ぼたん鍋定食』をご賞味ください。

地元産イノシシの肉と白菜、ネギ、ごぼうなどを味噌ダレで煮込んだ『ぼたん鍋定食』はクセになる味。

ふるふき大根、漬物、ホカホカご飯、また、地元で獲れた鹿肉の刺身というめずらしい一品もついてくるボリューム満点のセットです。

バザールわたらいスタッフより

「季節限定メニューですので、今季も逃すことのないよう、お早目のご来店をお待ちしています。あったかお鍋『ぼたん鍋定食』を、ぜひ食べにきてください。」

営業時間

午前9時30分～午後6時

オーダーストップ

午後5時30分

定休日

毎週水曜日

セルフコーヒーサービス (無料)を開始

バザールわたらいでは、午前11時30分から午後1時30分までの間、定食、軽食をご注文いただいたお客さまに限り、セルフコーヒーのサービス(無料)を始めました。ランチタイムにご活用ください。

インフルエンザ ここがポイント

インフルエンザを普通のかぜと同じように思っている人もまだまだ多いのではないのでしょうか。

全身症状をともなうインフルエンザは、特に抵抗力の弱い高齢者や子どもなどで重症化しやすく、死亡するケースもあります。また、感染力が強く、冬の季節には爆発的に流行することもあるため、軽視は禁物です。

初冬から春にかけて流行するインフルエンザから身を守るための3つのポイントは、①『ただのかぜ』とあまく見ない



② 予防の基本はワクチン接種

+ 日常生活での注意

日常生活での注意には、十分な栄養と休養をとる。

・室内が乾燥しないように気をつける。
・できるだけ人ごみを避ける。
・帰宅後は手洗いとうがいを忘れずにする。



③ 『かかったかな』と思ったら早めに受診

※現在は、ウイルスに直接作用し増殖を抑える薬ができ、効果を発揮しています。インフルエンザと疑われる場合は、早めに受診してください。

○インフルエンザの主な症状
・急にあらわれる38～40度の高熱

・筋肉痛、関節痛などの全身症状

・悪寒、頭痛、倦怠感

※詳しくは、役場健康福祉課

(☎62-2413)まで、

お問い合わせください。

度会高校を紹介

— 度会高校文化祭『はばたけ度会』を開催 —

去る11月5日、6日、度会高校文化祭が生徒の力強い太鼓演奏が響く中、開幕しました。曲目は『祭ばやし』。2年生の選択音楽の生徒が日頃の練習の成果を披露しました。

今年の文化祭テーマは『はばたけ度会』。来年度から校舎制という新しい風が度会高校に入ってきますが「より大きくはばたいていきたい」という気持ちで込められていました。

開会式ではそのテーマにあわせて、度会養護学校の生徒と度会高校全校生徒による共同制作が行われました。

去年までとは違うものを作り上げたいという生徒会役員の意見から『割り箸アート』『鶴』『恐竜』を共同制作しました。どれも初挑戦のものばかりで、生徒会ではたくさんの失敗や試作品を繰り返しながら準備がされてきました。

『割り箸アート』の絵は、度会の山々をバックに、校旗を手に持った『鉄腕アトム』が飛んでいる様子です。今年がアトム誕生の年であったのと、その力強さとやさしさを表現しました。

だんだんと一つの絵になっていく『割り箸アート』とともに、度会養護学校と度会高校の生徒の心も一つになり、完成時には大きな拍手と歓声があがりました。

また、貼りあわせた大きい模造紙にみんなが思いを込めた絵や願いを描き、最後におりあげた『鶴』と、発泡スチロールで作った骨格を組み立てた『恐竜』ができあがり、共同制作は完成しました。

その後、クラス劇、クラブ発表など、様々なステージ発表が文化祭を盛り上げました。

2日目には、自主制作映画や、風船迷路、人形劇、ボンボンマスコット作りなどの展示や発表が行われました。



特に3年生は最後の文化祭ということで、模擬店、ステージ発表、宝探しなどたくさんの企画で文化祭に華を咲かせました。

文化祭開催にあたって、町内のお店からたくさんの段ボールをいただいたり、その他色々なところで協力をいただいたりしました。

本当にありがとうございました。

スポーツ安全保険に 加入しましょう

(財)スポーツ安全協会の「スポーツ安全保険」は、スポーツ、文化活動、ボランティア活動、地域活動中の事故による傷害や第三者に与えた損害を補償し、みんなが安心して活動できることを目的に設けられています。

万一の事故に備えて加入しましょう。

▽加入対象 スポーツ・文化・ボランティア・地域・指導活動などを行う5人以上の

アマチュアの団体

▽保険期間 加入日の翌日から3月31日まで

※詳しくは、町教育委員会教育課(☎62-2422)まで、お問い合わせください。



放送大学

入学生を募集

放送大学では、平成16年度第一期(4月)の入学生を募集します。

放送大学は、自宅で学べる正規の大学です。

▽出願期間 12月15日(月)～平成16年2月29日(日)

▽学生種類

- ・全科履修生(18歳以上)
- ・選科履修生(15歳以上)
- ・科目履修生(15歳以上)

▽学習方法 『自宅のテレビで授業を受ける』方法と『放



送大学三重学習センターでビデオテープなどを利用して学習する』方法の2つがあります。

※問い合わせおよび資料請求は、放送大学三重学習センター(〒514-0061津市一身田上津部田1234番地 県総合文化センター1内 ☎059-233-1170)まで。

フォト ギャラリー

清流宮川を清掃

宮川流域クリーン作戦 in わたらい

去る10月26日、清掃活動を通じて、自然環境を守る意識の高揚と、ごみを捨てない心を育むことを目的とした『宮川流域クリーン作戦 in わたらい』が、開催され、多くの区・自治会で身近な河川敷を会場として



河川清掃活動が行われました。

各区長・自治会長さんを通じて町民の皆さんに参加協力を求めたところ、約600人の皆さんに参加していただきました。

もえるごみ、缶、ビン、粗大ごみに分別して回収されたごみはかなりの量で、日本一の清流宮川がさらにきれいになりました。

ありがとうございました。

託児ボランティアが支える教室

去る11月18日、町保健センターで開催された『おやつ作り教室』(表紙に掲載)に参加したお母さんたちを助けようと『子育てボランティア』の会員さんが、託児ボランティアに協力してくれました。

託児は子育て中の人々が『おやつ作り教室』のような行事や講演会などに、ゆったりと集中して参加することができる手助けとなっています。

ありがとうございました。



度会町一般ソフトボール大会を開催

去る10月26日、中川第2グラウンドを会場に、度会町一般ソフトボール大会が開催されました。

大会結果

優勝 ブルドックス

準優勝 スラムダンク





みそい
味噌井

こずえ
梢さん(牧戸) 24歳/A型

バザールわたらいに勤めて、もうすぐ3年になります。接客することがとても楽しくて、お客さんにも仲良くしてもらっています。

皆さんバザールに来てくださいね！



バザールわたらいについて

バザールわたらいに勤めるようになって、新聞やテレビ、ラジオに出演させてもらえるようになりました。何回出演してもやっぱり緊張します。

抹茶ムースについて

抹茶ムースはバザールわたらいの女性スタッフが考えてつくった度会町オリジナルメニューです。わたらい茶を使ったムースの中に入った『あんこ』が楽しみの一品です。現在、抹茶パフェを作製中です。

最近行ったところ

名古屋市ヘイルミネーションを見に行ってきました。45万個の光に魅せられました。

町に望むこと

交通の便を良くしてほしいです。お年寄りや子どもたちがもっと快適に出かけられるようになれば良いと思います。

社会体育功労者表彰を受賞

奥野 正親さん
細谷栄津子さん

度会町体育指導委員として町内社会体育の分野で活躍されている奥野正親さん(小川)、細谷栄津子さん(麻加江)が、このほど第44回三重県体育指導委員研究大会にて、社会体育功労者表彰を受賞されました。

奥野さんと細谷さんは、ビーチボールやグラウンドゴルフなどの普及に貢献され、現



在においてはキンボールの指導に熱心に取り組んでいることが高く評価されたものです。おめでとうございます。



広報文芸

時雨忌や岬の鼻に鷹の影

鏝美しく焼かれし壺や文化の日

石切の音ふところに冬の山

自転車に空気入れ足す石路日和

大野木 串田 冬扇
立岡 牧 明子
棚橋 山本 順
茶屋広 河村 鈴

西野たけし指導

梵妻の立居艶めく秋裕

御授戒の鐘響きけりこぼれ萩

木の実落つ南都につづく石畳

そぞろ寒夫の寝高を振り向きぬ

麻加江 中村 和代
牧 戸 中西てい子
上久具 柳谷 静雄
大久保 浦田 フユ

わが家のエンジェル



伊藤 壮二郎くん

平成14年12月11日生まれ

(大野木)

父 峰さん

母 智子さん

はじめまして、そうじろうです。

ボクにはカワイイねえねと、カッコイイにいがいます。

いつも遊んでくれてありがとうね！

1月以降に満1歳を迎える子どもさんの写真を募集しています。

シリーズ今夜の夕食

おせち料理

度会町食生活改善推進協議会

材料(10人分)

棒寒天	1本
水	3カップ
砂糖	80g
ゆであずき(缶)	150g
栗の甘露煮	60g

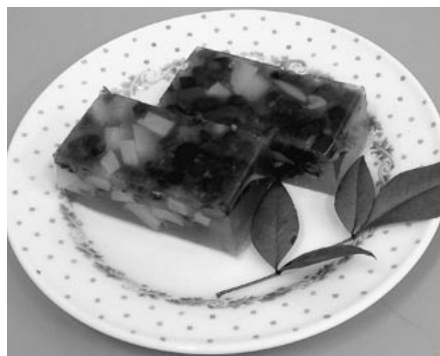

あずき入り
ようかん

作り方

- おせち料理という名前は、庶民文化から開花したもので、そもそもの由来は正月の節供料理で、宮中の『お節供(おせちく)』の行事からきています。
- お正月は年神様をお迎えし、おまつりする儀礼です。おせち料理をつくるのは、年神様がいらっしゃる間に煮炊きすることを慎むということから由来しているといふことです。
- ぜひ、ご家庭でもおせち料理をつくってみてください。
- ① 棒寒天は一度水洗いし、分量の水につけておく
 - ② 鍋に①を入れ、中火にかけて寒天を煮溶かす。寒天が溶けたら砂糖を加え、こし器でこす
 - ③ 鍋に②を戻し、あずきを少しずつ入れて混ぜ、弱火で3〜4分練る
 - ④ ③のあら熱が取れたら型に入れ、小さく切った栗をちらしてから冷蔵庫で冷やし固める

厚生年金加入中の皆さんへ 年金住宅融資制度のご案内

厚生年金保険に3年以上加入している人が、マイホームを建築、購入、増築、改築される際、長期間かつ低利で住宅資金の借りができます。

また、厚生年金保険に5年以上加入されている人は、身体機能の低下や介助にあわせ、やさしい配慮をほどこした住宅を対象とした融資『年金バリアフリー住宅融資』をご利用いただくことができます。

この融資については貸付金額、貸付金利がとても有利になっております。

※詳しくは、(社)三重県年金住宅福祉協会(☎059-227-7527)まで、お問い合わせください。

12月 December INFORMATION お知らせ

料理教室を開催

度会町食生活改善推進協議会では『料理教室』を開催します。

ぜひ、ご参加ください。

○おせち料理

▽開催日時 12月25日(木)

午前9時30分～正午ごろ

▽申込期限 12月17日(水)

▽開催場所 町保健センター

▽参加費用 300円

※申し込みおよび問い合わせは、役場健康福祉課(☎62-2413)まで。

平成16年成人式を開催

町では、1月11日(日)に、新しく成人となられる皆さんを対象に、お祝いの式典を開催

催します。

該当される人には、町教育

委員会から案内状を差し上げ

ます。案内状が届かない場合

は、町教育委員会教育課(☎

62-2422)まで、ご連絡

ください。

式典にはあまり華美になり

過ぎないような服装での参加

をお願いします。

式典終了後、記念撮影や立

食パーティーを企画していま

す。ぜひ、ご参加ください。

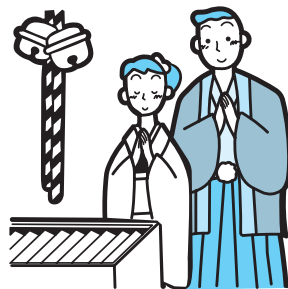

脳血管疾患予防教室を開催

平成14年度に実施した『健康を考える会』で、寝たきりや痴呆を減らすには『脳血管疾患の予防が最も大切である』という結果になりました。

そこで、町保健センターでは『脳血管疾患予防教室』を開催します。

▽申込期間 12月15日(月)～12月19日(金)

▽募集人数 25人(先着順)

※申し込みおよび問い合わせは、町保健センター(☎62-1112)まで。

開催日程および内容・時間

	月日	内容	時間
第1回	1月16日 (金)	脳血管疾患とは? 発症から予防まで	午後1時30分 ～ 3時00分
第2回	1月23日 (金)	塩分とコレステロールの摂取に配慮した 食事調理実習	午前9時30分 ～ 午後12時30分
第3回	1月27日 (火)	血圧とコレステロールを下げるのに効果的 な運動の実践	午後1時30分 ～ 3時00分

▽開催日時 平成16年1月11日(日) 午前10時開式

から昭和59年4月1日まで生まれた町内在住の人。(町外に転出されている場合でも、希望される人は参加できます。)

▽受付時間 午前9時～

▽場所 町中央公民館

▽対象者 昭和58年4月2日



おめでた

10月中に届出のあった方(敬称略)

子の名前	保護者名	字名
山本 あこ	勝	駒ヶ野
西村 彰真	夏之	大野木
浦田 龍	昇	大久保
若宮 里歩	一哉	大野木
井口 卓実	圭司	棚 橋
奥山 翔多	隆則	麻加江
舟瀬その美	顕	棚 橋

おくやみ

10月中に届出のあった方(敬称略)

名 前	年齢	字名
山北 幹夫	71	平 生
西川 武一	92	柳
山本 矩一	73	田 口
橋本 保尔	89	日 向
川上 晴美	54	平 生
中山 須宜	63	注連指
御村かつゑ	97	南中村
西野 きく	93	駒ヶ野
岡野喜代次	90	小 萩
小林重美子	70	立 岡

度会町クイズの答え

▽『度会町クイズVol. 11』イノシシの弱点はどこでしょうか?の答えです▽広報紙では10月号から、シリーズで『イノシシ、サルから田畑を守る』を連載して、特徴や対策について紹介しています。イノシシはその大きな体からは、想像もできないほど高い運動能力をもっています。そんなイノシシの弱点は『②鼻』です。今月号7ページ、10月号8ページをご覧ください▽田畑をつくっている人も、そうでない人も地域を地域で守っていくための参考に、ぜひご覧ください。

編集後記

▽2003年最後の月です。広報紙作成にたずさわるようになって3年がたちました。取材に行くと多くの皆さんから『生の声』を聞かせていただきます。「こんな意見、考え方があるんだなあ」と、勉強させていただいていますが、その声は『まちづくり』における重要なヒントであると感じています▽今後も取材で皆さんと接する機会がたくさんあると思います。気軽に声をかけください。

保健だより掲示板

● 問い合わせは、町保健センター(☎62-1112)まで ●

3歳6か月児健康診査 1月7日(水)

受 付: 午後1時~1時30分
場 所: 町保健センター
対 象: 平成12年5月・6月生まれのお子さん

乳児健診および育児相談 1月28日(水)

受 付: 午後1時30分~2時00分
場 所: 町保健センター

乳児健診の対象

原則として

- ・2か月児健診
平成15年11月生まれのお子さん
- ・7か月児健診
平成15年6月生まれのお子さん
- ・12か月児健診
平成15年1月生まれのお子さん

育児相談の対象: 原則として奇数月生まれの1歳までのお子さん

※度会町カレンダーにてお知らせしている受付時間が変更になりました。ご了承ください。

いきいきライフ教室

1月8日(木) 大久保構造改善センター
南中村公民館
1月13日(火) 長原公民館
1月15日(木) 日向集会所
牧戸公民館
1月20日(火) 田間公民館
1月22日(木) 一ノ瀬公民館
南中村公民館
時 間: 午後1時30分~
内 容: 健康体操、健康相談、レクリエーションなど

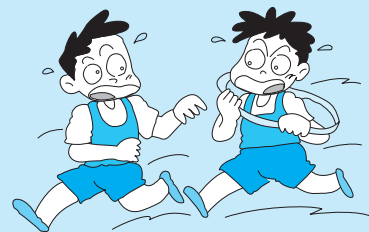

子育て支援センター掲示板

● 問い合わせは、町子育て支援センター(☎62-1112)まで ●

遊びのおやこサークル

1月14日(水) 《ひよこグループ》
1月16日(金) 《うさぎグループ》
時 間: 午前10時~正午ごろ
場 所: 町子育て支援センター
※初回のみ要申込み

わたっこ広場開放

1月8日(木)
1月22日(木)
時 間: 午前10時~正午
場 所: 町子育て支援センター
対 象: 保育所に行っていないお子さん

すくすくタイム(わたっこ広場開放と同時開催)

1月8日(木)
時 間: 午前10時~10時15分
内 容: 絵本の読み聞かせ
1月22日(木)
時 間: 午前10時~10時15分
内 容: 子育て講話

地区巡回広場わたぼうし

1月19日(月) 一之瀬公民館
1月26日(月) 麻加江生活改善センター
1月30日(金) 中央公民館
時間: 午前10時~11時30分頃
内容: 保育士による手遊び、自由遊びなど
対象: 保育所に行っていないお子さん

メールでの相談も受け付けています メールアドレス wata-ko@amigo2.ne.jp

12月の町税

固定資産税 第3期
国民健康保険税 第8期

町のうごき

平成15年10月31日現在
()内は前月比

人 口	男 4,582(-2)	出生	7
	女 4,870(-3)	死亡	10
	計 9,452(-5)	転入	22
	世帯数 2,716(+1)	転出	24