

ふるさとを生きし清流と緑と笑顔が輝くまち

# 広報わたらしい

2017  
**12**  
Vol.629



平成29年  
12月号  
もくじ

特集

|                                     |   |
|-------------------------------------|---|
| ごみはどこへ行くのか? .....                   | 2 |
| 台風21号による被害 .....                    | 4 |
| マイナンバーカードをつくろう<br>キャンペーンを実施します! ... | 6 |

|                         |    |
|-------------------------|----|
| 町職員の給与・勤務状況 .....       | 12 |
| ふるさと歴史カアップ♪講座を開講! ..... | 14 |
| 年末年始のごみ収集などについて         |    |
| 成年後見制度のご案内 .....        | 15 |
| くりあじカボチャを栽培しませんか        |    |
| e-TAXで確定申告 .....        | 16 |



# ごみはどこへ行くのか？

皆さんは、ごみの処理について普段どのくらい意識していますか？

町のごみは、近年人口が減少する中でも微増傾向にあり、もやせるごみに混じった資源ごみも少なくありません。地球環境に優しくないだけでなく、処理費用が増加し、町財政の圧迫にもつながります。

“ごみ”と聞くと、「臭い・汚い」というイメージがつきまとい、集積所へ出すときもごみの分別をしなればいけないなどと嫌なことばかりです。ただ“ごみ”は生きていく上で必ず排出されるものであり、私たちの生活とは切っても切れない関係にあります。

今月の特集では、ごみに関心を持ってもらうため、私たちが出したごみはどう処理されているかを紹介합니다。



## ごみ処理の流れ

各集積所に出されたごみや町美化センターへ直接持ち込まれたごみは町美化センター職員によって収集運搬・選別を行い、伊勢広域環境組合へ搬入し処理されています。



各集積所へ出されたごみ



町美化センターへ持ち込まれたごみ



町美化センター職員で  
収集・選別



伊勢広域環境組合  
(伊勢市西豊浜町)へ搬入・処理

## 町美化センターについて

町美化センターは、町内の一般家庭から排出され、各集積所に出された「もやせるごみ・資源ごみ」などをパッカー車で収集し、伊勢広域環境組合へ運搬しています。

また町民の皆さんからの直接受け入れも行っており、「もやせるごみ・資源ごみ」のほか、有料ではありますが「粗大ごみ」の受け入れも可能です。



【所在地】度会町棚橋1118番地

【受け入れ時間】

平日 午前8時30分～

午後4時30分

※ただし正午～午後1時までを除く

☎62-0249

ごみの分別にご協力をお願いします！

## ●ごみ収集スケジュール

| 地区                | 分別項目 | もやせるごみ  | プラスチック製容器包装 | アルミ類  | スチール類 | ビン類   | 古紙・古布及び紙製容器包装類 | ペットボトル | 蛍光管 |
|-------------------|------|---------|-------------|-------|-------|-------|----------------|--------|-----|
| 中川・内城田<br>(棚橋を除く) | 可燃   | 毎週火・金曜日 | 毎週月曜日       | 第1木曜日 | 第4水曜日 | 第2水曜日 | 毎数月第2木曜日       | 第3金曜日  | 月1回 |
| 一之瀬・小川郷<br>棚橋     | 可燃   | 毎週月・木曜日 | 毎週火曜日       | 第1金曜日 | 第3水曜日 | 第1水曜日 | 毎数月第2金曜日       | 第3木曜日  | 月1回 |

※祝日によって指定日を変更してある月があります。



町美化センター職員

## 伊勢広域環境組合について



伊勢広域環境組合は伊勢市・明和町・玉城町・度会町の1市3町で構成され、ごみ処理施設・し尿処理施設・火葬場の管理、運営を行っています。

また、隣接するリサイクルプラザでは、環境学習会やもったいない教室などの取り組みを通じ、ごみの減量化・資源化の啓発を行っています。

【所在地】伊勢市西豊浜町653番地

【受け入れ時間】

平日 午前8時30分～午後4時45分

※ただし持ち込みは全て有料になるため、各集積所や町美化センターへ出すことをお勧めします。

☎37-1218

### リサイクルプラザ

【開館時間】

●平日

午前8時30分～午後4時45分

●土日祝

午前9時30分～午後4時

☎37-2800

## データでみる度会町のごみ

9人

美化センターで働く職員

2,500t

ごみ総排出量

+17t

ごみ増加量※平成24年度比

6,800万円

ごみ処理に係る費用

25%

可燃ごみに含まれる資源ごみの割合※組成調査より

来月以降、町のごみのさまざまな問題や現状を知ってもらい、ごみとどうやってうまく付き合っていくかを考えるため、記事を連載していきます！



## 度会町で連続雨量631mmを記録、甚大な被害

10月22日夜から23日未明にかけ三重県に最接近した台風21号は、日本各地で記録的な豪雨を観測しました。町内では、平成16年や23年の台風時のように宮川が氾濫し、土砂災害や床上浸水など甚大な被害を受けました。

### 被害状況

町内では、宮川の氾濫により各所に多大な爪痕が残されました。県道伊勢大宮線、鮎川地内において、冠水した道路で車が流れ、玉城町の男性1人が亡くなりました。また、注連指地内では河川の浸食により町道が崩落し、水道管が切断されたことで一部が断水となり、翌日の給水活動と仮設工事が急がれました。その他、道路・河川の崩落や陥没、建物への浸水、農地や公園などへの土砂の堆積など、被害は広範囲にわたり、完全な復旧には長い期間が必要です。

### 自主防災活動

今回の災害について、自主防災会が、自主的に県道に堆積した土砂や流木などを清掃していただいたり、被災されたご家庭を支援されたりとさまざまな取り組みで復旧支援を行っていただきました。また、町消防団は、22日の夜間から出動し、台風の中道の巡回や交通整理、土砂の撤去などを行いました。

### ■台風21号による雨量と河川水位の経過

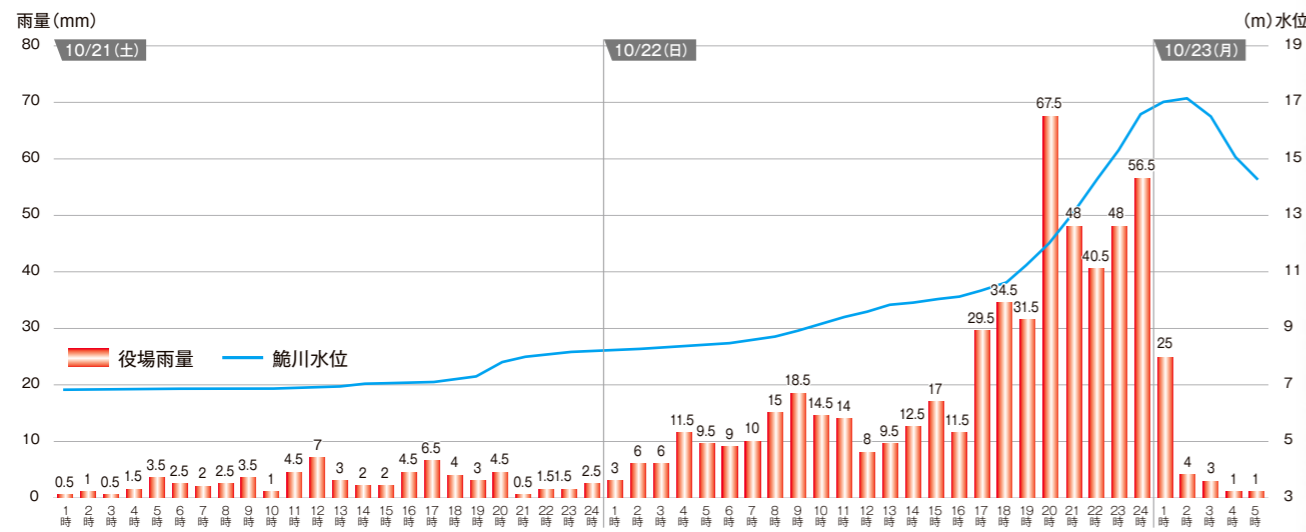

【雨量等の観測点】時間雨量…度会町役場（出典：ウェザーニュース）  
河川水位…鮎川（出典：国土交通省「川の防災情報」）

### ■町内での台風21号の被害

- 人的被害**
  - 死者…1人
  - 避難者数(最大時)…3地区5世帯6人(注連指1人、平生2人、鮎川3人)
- 建物被害**
  - 床上浸水…6地区15棟(鮎川、平生、棚橋、大野木、川口、柳) ※うち住宅4棟
- 道路被害**
  - 崩落、陥没などによる通行止め 県道伊勢大宮線、県道伊勢南島線、県道度会玉城線、サニーロード、町道川南線、町道棚橋大野木線、町道注連指線、ふるさと農道、農道葛原線など



林道注連指西線

### 台風21号のあらまし

台風21号は、10月16日に発生、23日午前3時ごろ静岡県御前崎市に上陸。関東地方を通過して東北沖に抜け、温帯低気圧に変化しました。10月下旬にもかかわらず、「強い勢力」を維持したまま、観測史上初めて「超大型」で日本に上陸し、各地に甚大な被害をもたらしました。

この時期にこの規模の台風となったのは、経路上のフィリピン沖から沖縄にかけての高い海水温が要因と見られています。平成16年10月に近畿地方に大きな被害を与えた台風23号、そしてこの台風21号のような秋の巨大台風は、今後も厳重な警戒が必要です。

### 宮川の水位上昇

10月22日午前4時25分、台風21号の接近により、度会町に大雨警報が発令され、町では災害対策本部を設置しました。活発化した停滞前線の影響もあり、10月21日から雨が降り始め、23日までの連続雨量は631mmを観測しました。それにあわせ宮川の水位

も上昇。23日午前2時には鮎川の観測地点で氾濫危険水位を3m以上上回る17.11mに到達しました。また、午前3時には岩出観測所で氾濫危険水位(8.2m)を超えて8.73mに到達し、サニーロードや宮リバー度会パークなどが冠水しました。 ※国土交通省「川の防災情報」より

### 避難の状況

10月22日午後6時47分、宮川の水位上昇により、避難準備・高齢者等避難開始(避難準備情報)を町全域で発令。5世帯6人が各避難所へ避難しました。また、親戚や友人のもとへ避難する人もあり、対象区域の住民が全員避難していたため、勧告・指示は発令しませんでした。

22日午後7時以降、県道伊勢大宮線(葛原長者の淵、大野木神前橋付近、立岡地内など)、県道伊勢南島線(川口交差点付近)、ふるさと農道(牧戸地内)などが次々に冠水し、町内主要道路が通行不能となりました。町内の各所で、車を置いて徒歩で避難した人も多く見られました。

### 最後に…

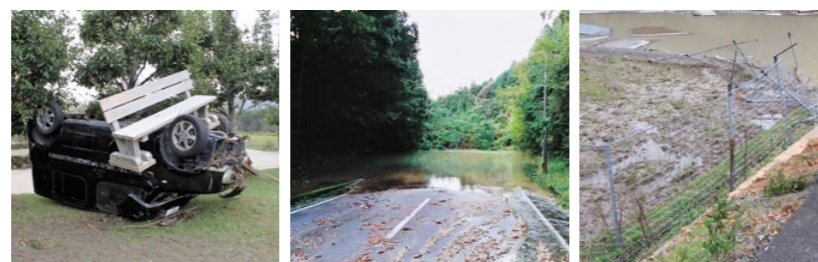

宮リバー度会パーク

県道伊勢大宮線麻加江地内

柳地内

今回の災害で被災された方に心よりお見舞い申し上げますとともに、避難者への支援や復旧活動にご尽力いただいた皆さんにお礼申し上げます。また、今回の台風を機に、早期避難のための準備や確認、建物の水や風の対策などに改めて取り組まれますようお願いいたします。



## マイナンバーカードが出来上がるまで

実際の流れを職員に体験してもらいました!

好きな時間に家で自分でできるから楽!

※写真は6カ月以内に撮影した顔写真が必要です。

**方法2** スマホで、通知カードのQRコードを読み取り、必要事項を入力する。  
※パソコンからも申請できます。専用サイトにアクセスし、通知カードに記載された申請書IDを入力してください。

## 1 申請

### 通知カード



**方法1** 通知カード下の申請書に記入し、写真を貼り、返信用封筒で郵送する。

※返信用封筒の差出期間は平成29年10月4日までと記載されていますが、平成31年5月31日まで延長されました。

### 特別キャンペーン

## マイナンバーカードの申請を役場でサポートします

無料で顔写真を撮影し、申請手続きのお手伝いをします!



希望する人は、以下のものを用意して、住民生活課へお越しください。

- ①通知カード下の『個人番号カード交付申請書』
- ②印鑑
- ③本人確認書類 (A 顔写真付きのもの1点、または B 顔写真なしのもの2点)

例) A 運転免許証、身体障害者手帳、在留カードなど  
B 健康保険証、介護保険証、年金手帳、学生証など

## 2 交付の通知

申請から約1カ月で、事務処理が完了し受け取りの案内が届きます。

受け取りに必要なものや期間が記載されていますので、中身をよく読んで役場まで来庁してください。

役場から送付された中身を確認しよう

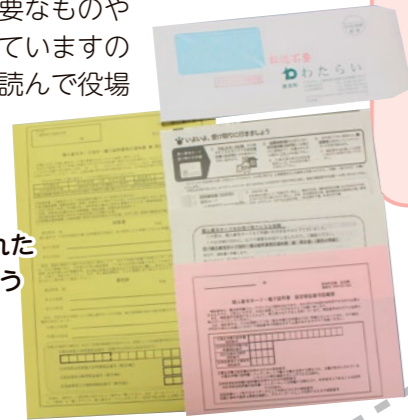

### 特別キャンペーン

## 休日開庁します

マイナンバーカードの交付と、申請サポート(顔写真の撮影)のために、平成30年2月25日(日)に戸籍住民係の窓口を休日開庁します。この日に受け取りを希望する人は平成29年12月末までに、マイナンバーカードの申請をお済ませください。

平日の来庁が難しい人は、この機会に、ぜひご検討ください。

※住民票の交付など、その他の手続きはできません。

## 3 受け取り

必ず申請者ご本人がお越しください。顔認証システムによる本人確認やパスワード設定などを行います。

◆ 役場窓口で受け取ろう ◆



平成30年  
3月31日  
まで

# マイナンバーカードをつくらうキャンペーンを実施します!

町では、マイナンバーを活用した行政の推進のため、『マイナンバーカードをつくらうキャンペーン』を実施します。マイナンバーカードを作る利点や作り方などについて紹介しますので、ぜひご検討ください!

【問合せ】 役場住民生活課 ☎62-2411

## マイナンバーカードって、どんなカード?

マイナンバーが記載された顔写真付きのICカードです。初回の発行手数料は無料ですが、交付には本人による申請が必要です。

### 有効期限

- 20歳以上の人…10回目の誕生日まで
- 20歳未満の人…5回目の誕生日まで

## 「マイナンバー通知カード」きちんと管理していますか?

通知カードは、平成27年11月から12月頃に、世帯主宛に簡易書留郵便でお送りしました。受け取っていない人や紛失した人は、役場へご相談ください。住所や氏名が変わった人は、役場で通知カードの記載を変更する手続きが必要です。

通知カードには有効期限がありません。マイナンバーカードを受け取るまで、大切に管理してください。また、大事な情報が載っていますので、紛失しないよう注意しましょう。



## マイナンバーカードって、どんな人に便利なの?

### 運転免許証をお持ちでない人や返納した人

顔写真付きの身分証明書として使えます。マイナンバーを使う手続きのときは、マイナンバーの確認と本人確認が同時にできるので便利です。



### インターネットで確定申告をしたい人

電子申告(e-Tax)に必要な署名用電子証明書が標準搭載されています。※インターネットでの確定申告については今月号16ページをご覧ください。



### 行政機関の間での個人情報のやりとりを確認したい人

「マイナポータル」の利用に必要な利用者証明用電子証明書が標準搭載されています。役場に、マイナポータルにアクセスできる端末があるので、パソコンをお持ちでない人も確認できます。※マイナポータルとは、政府が運営するオンラインサービスで、マイナンバーに関係する行政機関の間での自分の個人情報のやりとりの確認などができます。



おもに税金や年金、児童手当の手続きに便利です!



11/3・4 今年も盛況！町民文化祭

『第37回町民文化祭』が11月3日と4日の両日、町民体育館などを会場に開催されました。

会場では、絵画や書道、写真、手工芸など各部門の力作計669点が展示されたほか、陶芸や生け花、絵手紙などの体験コーナー、健康食の試食、グラウンドゴルフ大会、南伊勢高校学生会校舎文化同好会による絵本の読み聞かせなどさまざまな催しが行われ、訪れた皆さんは芸術の秋を楽しんでいました。

また、6日に行われた芸能発表会には度会中学校吹奏楽部の演奏をはじめとし、大正琴や歌謡、詩吟など37組が出演し、日頃の練習の成果を一目見ようと、多くの来場者で賑わいました。



11/12 立花・麻加江、当津・茶屋広・棚橋 避難訓練を実施

町、各区・自治会自主防災会、自衛隊、消防署、警察署が協力し、『度会町孤立地区避難訓練』が、11月12日に立花・麻加江地区、26日に当津・茶屋広・棚橋地区合同で行われました。

訓練は、前日の午後6時に大地震が発生し、地区避難所に避難したものの、地区が孤立しており避難所が円滑に運営できないため、各機関の協力を得て、それぞれ旧中川小学校体育館・町民体育館に移動し、自分たちの手で避難所を開設するという想定で行われました。

訓練に参加された皆さんは、各地区の避難所から自衛隊車両まで、はぐれないように輪にしたひもを持ってまとまって移動したり、けがをした人を毛布担架で搬送したりと、助け合って避難する要領を体験しました。

避難所では、パーテーションを使った避難所の設営や自衛隊車両での炊き出し、救急救命法などの訓練を行い、皆さんにとって非常に充実した訓練となり、あらためて自助・共助の大切さを学ぶことができました。



11/12 度会町結婚応援事業第2弾 玉城・南伊勢との合同イベント

町では、少子化の要因である未婚化・晩婚化対策として、平成29年度から新たに結婚応援事業を進めています。

11月12日、第2弾のイベントとして、玉城町・南伊勢町と合同で『おいしい婚活。』が玉城町のさんておーる食堂を会場に開催されました。

当日は、3町および近隣市町から申し込みのあった男女36人が参加。3町の特産品を材料に、伊勢市のビストロ ミルポワのシェフが腕を振った料理やスイーツを楽しみながら会話に花を咲かせ、新たな4組のカップルが誕生しました。

町は、5月に町単独で開催したイベントも含め、成果や課題を検証し、今後も結婚応援イベントを開催し、未婚化・晩婚化対策に取り組んでいきます。



10/28・31 サツマイモの収穫を体験！保育所園児

10月、町内各保育所の園児がサツマイモの収穫を体験しました。サツマイモ畑は、長原営農組合と長原老人会の皆さん・山本充祇さん(棚橋)・長谷川元之さん(市場)が園児のために開放してくれました。



園児たちは、大きいものや形の変ったイモを掘り当てると、大人たちに「見て！こんなん！」と誇らしげな笑顔を見せてくれました。

また、11月13日に収穫したサツマイモを使用し、園児たちの手でスイートポテトを作り、お世話になった皆さんと一緒に味わいました。

今年も貴重な経験をさせていただき、ありがとうございました。



10月28日 棚橋保育所さくら組



棚橋保育所すみれ組



10月28日 中之郷保育所



10月31日 長原保育所

11/13 空気清浄機を寄贈 町商工会

11月13日、第18回町商工会(杉本喜助会長)チャリティゴルフ大会での募金などで購入した空気清浄機が町社会福祉協議会に寄贈されました。

空気清浄機は、町地域福祉センター内の、障害者の作業室やデイサービスの休養室に設置されます。

杉本会長は、「施設を利用される皆さんに、有意義に使っていただければと思います。今後も社会貢献のためこの取り組みを継続していきたいと考えています」と話してくれました。





町教育委員会事務局 ☎62-2422  
 度会小学校 ☎62-0004  
 度会中学校 ☎62-0194

Vol.56

## 避難訓練～「お・は・し・も」の約束～

10月24日、小学校で熊野灘を震源とする地震を想定した避難訓練を実施しました。

事前に児童に対して避難行動の指導を行い、実施日時は知らせず、予告なしの実践的な形で行いました。事前指導では身の守り方や避難の際の約束（おさない・はしらない・しゃべらない・もどらない）を徹底し、訓練当日は速やかに避難行動がとれました。後藤校長は「その場に先生がいなくても自分たちで行動できた結果、避難にかかった時間が短くなった」と話しました。



整列  
点呼

おさない  
はしらない  
しゃべらない  
もどらない

校庭での  
避難姿勢



## 子ども安全パトロール員を随時募集中!

町教育委員会では、現在8人の子ども安全パトロール員に児童・生徒の登下校時の通学路での指導や見守りのサポートをいただいています。

子どもたちが「おはようございます!」「いってきます!」と元気にあいさつし、安心・安全に通学するために、子ども安全パトロール員をはじめとする地域の皆さんの協力は欠かせません。

子ども安全パトロール員は随時募集していますので、興味・関心のある人はご連絡ください。

※活動の保険は町教育委員会事務局で加入します。

※使用するベストや誘導旗などは提供します。



**【申込・問い合わせ先】**  
 町教育委員会事務局 ☎62-2422

## 11/10・20 楽しみながら交通ルールを学ぶ 保育所交通安全教室

園児たちに交通ルールを学んでもらおうと、交通安全教室が棚橋・長原両保育所で開催されました。

11月10日に棚橋保育所で親子を対象に行われた教室では、伊勢警察署交通課の警察官を講師に招き、自転車の交通安全をテーマにしたDVDを見た後、保護者の皆さんは横に立ち、園児たちは実際に自転車に乗って、横断歩道や信号でどんなことに気を配るべきかを教わりました。

20日に長原保育所で行われた教室では、JAF交通安全ドレミグループを講師に招き、パネルを見ながら横断歩道の渡り方や飛び出し禁止などについて学びました。

両日とも、園児たちは講師が質問すると元気よく答え、楽しみながら交通ルールを学んでいました。



## 11/6 友達と仲良くすることの大切さを学ぶ 棚橋保育所で人権教室

11月6日、町内外の人権擁護委員の皆さんによる人権教室が、棚橋保育所で開催されました。この取り組みは、伊勢人権擁護委員協議会が、園児たちに人権を楽しみながら学んでもらうことを目的に、3年前から実施しています。

この日は、「みんなで仲良く食事をすると、もっとおいしくなるよ!」をテーマにした人形劇をはじめ、歌や踊りのショーが行われました。

園児たちは、動物たちに扮した人権擁護委員の皆さんや人形たちに歓声を上げ、友達と仲良くすることについての話に元気よく返事を返していました。



## シカコロカレーが進化して登場! 県内CoCo壱番屋

平成24年6月、獣害対策およびジビエの利活用促進のため、三重県、町、商工会などがCoCo壱番屋と連携して、シカコロッケを使った『シカコロオチャメカレー』を商品化し、県内のCoCo壱番屋で、期間限定で発売されました。

その後、シカコロッケは合同会社 味工房わたらいの商品として、玉城町内のわらしべ横の店舗や町内イベントなどで販売され、町民の皆さんに親しまれてきました。

今回、県とCoCo壱番屋の取り組みの第6弾として、町産のお茶やブルーベリーを使ったシカコロッケがトッピングされたカレーが11月1日から発売されています。1つのコロッケでプレーン・茶・ブルーベリーの3種の味が楽しめます。

ぜひ、この機会にご賞味ください。



### メニューの概要

メニュー名 シカコロ3種カレー  
 発売期間 11月1日～平成30年1月31日  
 発売場所 県内CoCo壱番屋全店  
 価格 823円(税込)  
**【問合せ先】** 役場産業振興課 ☎62-2416



お知らせ

# 町職員の給与・勤務状況

問合せ先 役場総務課 (☎ 62-1111)

地方公務員の勤務の対価として支払われる給与は、民間との比較、国家公務員やほかの地方公共団体の職員とのバランスなどを考えて決められています。町民の皆さんに、町職員の人事行政の運営ならびに支給されている給与についてお知らせします。

## 給与の状況

職員の平均給料・給与月額・平均年齢 (平成29年4月1日現在)

| 区分     | 一般行政職     | 技能労務職     |
|--------|-----------|-----------|
| 平均給料月額 | 288,726 円 | 277,838 円 |
| 平均給与月額 | 309,913 円 | 295,556 円 |
| 平均年齢   | 39.2 歳    | 52.4 歳    |

※給与とは、基本給である給料に諸手当を含んだものです。

職員の初任給 (平成29年4月1日現在)

| 区分  | 町         | 国                                    |
|-----|-----------|--------------------------------------|
| 高校卒 | 146,100 円 | 146,100 円                            |
| 短大卒 | 155,800 円 | 大学卒一般職 178,200 円<br>大学卒総合職 182,700 円 |
| 大学卒 | 167,600 円 |                                      |

(一般行政職)

職員1人当たりの額 (平成28年度決算)

|            |          |
|------------|----------|
| 職員1人当たりの給与 | 5,005 千円 |
| ラスパイレス指数   | 93.2     |

※ラスパイレス指数とは、国家公務員の基本給を100とした場合の当町職員の給与水準です。

職員の経験年数別・学歴別平均給料月額 (平成29年4月1日現在)

| 区分  | 10年       | 15年       | 20年       |
|-----|-----------|-----------|-----------|
| 高校卒 | 211,200 円 | 250,500 円 | 292,900 円 |
| 大学卒 | 236,400 円 | 278,700 円 | 311,900 円 |

(一般行政職)

## 職員数の状況

部門別職員数の状況と主な増減理由

(各年4月1日現在)

| 部門・該当課 | 区分    |                                 | 対前年増減数                          | 主な増減理由 |    |               |            |
|--------|-------|---------------------------------|---------------------------------|--------|----|---------------|------------|
|        | 平成28年 | 平成29年                           |                                 |        |    |               |            |
| 一般行政   | 議 会   | 議会事務局                           | 2                               | 2      | 0  | —             |            |
|        | 総 務   | 総務課・出納室・住民生活課(戸籍)政策調整課          | 18                              | 19     | 1  | 人事異動による増      |            |
|        | 税 務   | 税務課                             | 7                               | 6      | △1 | 人事異動による減      |            |
|        | 農林水産  | 産業振興課(農林施設・振興)                  | 5                               | 6      | 1  | 産業振興の充実による増   |            |
|        | 商 工   | 産業振興課(商工労働)                     | 1                               | 1      | 0  | —             |            |
|        | 土 木   | 建設課                             | 5                               | 5      | 0  | —             |            |
|        | 民 生   | 住民生活課(年金保険・福祉・保育所)              | 29                              | 25     | △4 | 給食業務の民間委託による減 |            |
|        | 衛 生   | 福祉・環境課(衛生・保健センター)               | 8                               | 10     | 2  | 介護予防の充実による増   |            |
|        | 小 計   |                                 |                                 | 75     | 74 | △1            |            |
|        | 特別行政  | 教 育                             | 教育委員会(事務局・郡指導主事室・学校・給食センター・公民館) | 9      | 10 | 1             | 職場復帰支援による増 |
| 小 計    |       |                                 | 9                               | 10     | 1  |               |            |
| 公営企業など | 水 道   | 水道課                             | 4                               | 4      | 0  | —             |            |
|        | そ の 他 | 住民生活課(国民健康保険・後期高齢者医療)福祉・環境課(介護) | 5                               | 5      | 0  | —             |            |
|        | 小 計   |                                 |                                 | 9      | 9  | 0             |            |
| 合 計    |       |                                 | 93                              | 93     | 0  |               |            |

※職員数は一般職に属する職員数です。

## 特別職の状況

特別職の給料など

(平成29年度)

| 区分  | 月 額 | 期末手当                  | 勤勉手当                        |   |
|-----|-----|-----------------------|-----------------------------|---|
| 給 料 | 町 長 | 717,000 円 (730,000 円) | 6月期 2.075 月分                | — |
|     | 副町長 | 554,000 円 (560,000 円) | 12月期 2.225 月分               |   |
|     | 教育長 | 494,000 円 (500,000 円) | ※条例に基づき、給料月額に20%の加算措置があります。 |   |

※( )内は、減額措置する前の月額です。

町議会議員の報酬など

(平成29年度)

| 区分  | 月 額 | 期末手当      | 勤勉手当                        |   |
|-----|-----|-----------|-----------------------------|---|
| 報 酬 | 議 長 | 276,000 円 | 6月期 1.550 月分                | — |
|     | 副議長 | 212,000 円 | 12月期 1.650 月分               |   |
|     | 委員長 | 202,000 円 | ※条例に基づき、報酬月額に20%の加算措置があります。 |   |
|     | 議 員 | 193,000 円 |                             |   |

## 人件費の状況

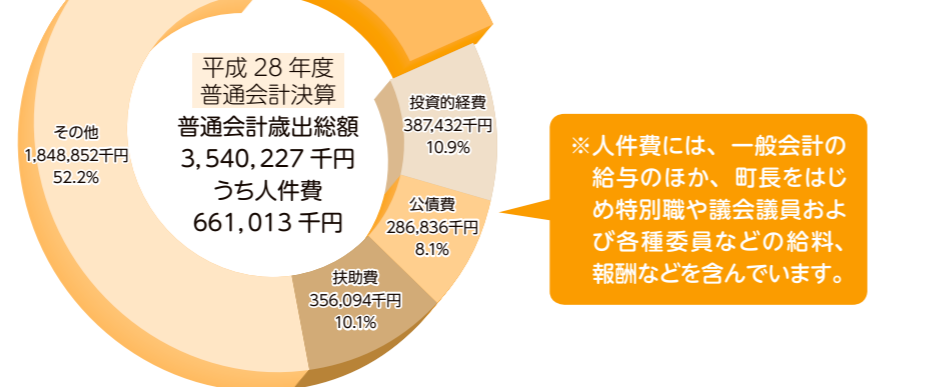
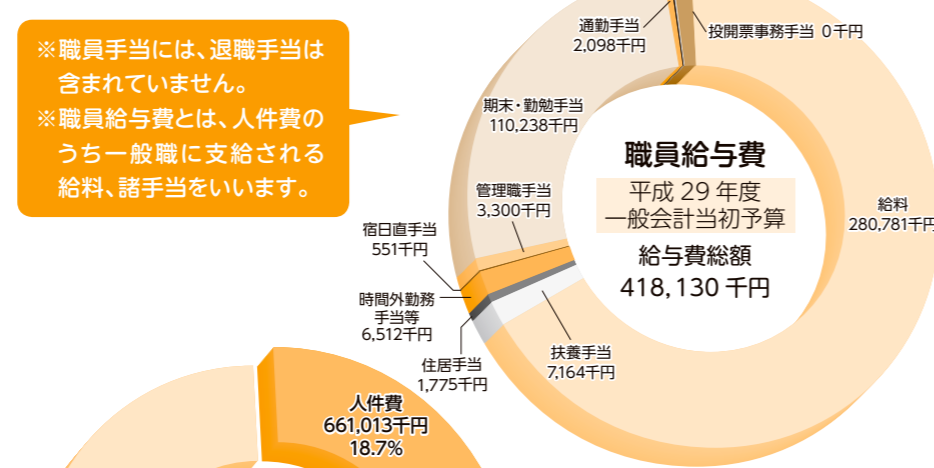

## 手当の状況

\*は、国と同じ基準です。

(平成29年度)

| 区 分     | 内 容  | 内 容   |
|---------|--|---|
| 扶養手当    | * 扶養親族のある職員  | <ul style="list-style-type: none"> <li>配偶者 月額 10,000円</li> <li>子 月額 8,000円</li> <li>父母等 月額 6,500円</li> <li>※16~22歳の子は、1人につき5,000円加算</li> <li>※職員に配偶者がいない場合は、条例に基づき上限10,000円を支給</li> </ul>   |
| 住居手当    | 借家、アパートなどを借り受け、一定額以上の家賃の支払いがある職員   | 上限 26,000 円   |
| 時間外勤務手当 | * 正規勤務時間以外の時間の業務   | <ul style="list-style-type: none"> <li>勤務1時間当たりの給与額に125/100を乗じた額(午後10時~午前5時までの場合、さらに25/100を加算)</li> <li>代休による対応あり</li> </ul>  |
| 休日勤務手当  | * 祝日法による休日における業務   | <ul style="list-style-type: none"> <li>勤務1時間当たりの給与額に135/100を乗じた額(午後10時~午前5時までの場合、さらに25/100を加算)</li> <li>代休による対応あり</li> </ul>  |
| 宿日直手当   | * 閉庁日の日直業務   | 1回 4,200 円  |
| 管理職手当   | 一般職員(課長級以上)  | 月額 25,000 円   |
| 期末手当    | * 6月期 1.225月分 12月期 1.375月分   | 職級に応じて、加算額あり  |
| 勤勉手当    | * 6月期 0.850月分 12月期 0.850月分   |   |
| 通勤手当    | 通勤のため、交通機関または自動車などの交通用具を使用する場合   | <ul style="list-style-type: none"> <li>自動車などを使用しての通勤距離(片道)                             <ul style="list-style-type: none"> <li>5km以上10km未満 2,000円</li> <li>10km以上15km未満 4,200円</li> <li>15km以上20km未満 7,100円</li> </ul> </li> <li>65kmまで5kmごとに支給額を設定</li> <li>公共交通機関使用の場合などの規定あり</li> </ul> |
| 特殊勤務手当  | 感染症防疫作業  | 1日 700 円  |
|         | 美化センターごみ収集作業   | 1日 600 円  |
|         | 郡指導主事従事職員  | 月額 16,200 円   |
| 退職手当    | * 定年・応募認定1の場合<br>勤続35年以上 退職時本俸×49.5900<br>勤続30年 退職時本俸×42.4125<br>勤続25年 退職時本俸×34.5825 | <ul style="list-style-type: none"> <li>5年単位で3例を挙げましたが、退職事由および勤続期間年数により乗数は変わります。</li> <li>定年前早期退職特例措置(2%~45%加算)</li> </ul>   |

## 勤務の状況

職員の採用

職員の採用は、行政需要の動向や今後の退職者数などを考慮して行っています。

平成29年4月1日の職員新規採用状況は、次のとおりです。

|    | 一般行政職 |
|----|-------|
| 人数 | 4     |

職員の退職

平成28年度中の職員退職状況は、次のとおりです。

|      | 一般行政職 | 労務職 | 計 |
|------|-------|-----|---|
| 定年   | 2     | 2   | 4 |
| 普通   | 0     | 0   | 0 |
| 応募認定 | 0     | 0   | 0 |
| 計    | 2     | 2   | 4 |

勤務時間

週38時間45分勤務で、1日の勤務時間は午前8時30分から午後5時15分までです。

保育所については、住民サービスの向上などを目的に延長保育を行っています。そのため、勤務時間帯をスライドさせるなど、異なる勤務形態をとっています。

休暇制度

休暇には大きく次の4つがあります。

①年次有給休暇 1年(暦年)当たり20日間の年次有給休暇が与えられます。残数がある場合は、20日を限度として翌年に繰り越すことができます。

②病欠休暇 病気療養に必要な期間(90日以内)について有給で与えられます。

③特別休暇 特定の事由に基づいて有給で認められます。結婚休暇、忌引休暇、産前・産後休暇、ボランティア休暇、夏季休暇などがあります。

④介護休暇 配偶者などの介護が必要な期間(3回を超えず、かつ6カ月以内)について無給で与えられます。

分限処分

分限処分は、公務能率を維持することを目的として、心身の故障や職に必要な適格性を欠くなど、一定の事由がある場合に、職員の意に反する不利益な身分上の変動をもたらす処分です。その種類として、免職、降任および休職があります。

平成28年度の方限処分…休職6回(3人)

懲戒処分

懲戒処分は、職員が法令や職務上の義務などに違反した場合に道義的責任を問うことにより、公務における規律と秩序を維持することを目的とする処分です。その種類として、免職、停職、減給および戒告があります。

平成28年度の懲戒処分はありませんでした。

町民の皆さんからの信頼を確保していくために、今後とも服務規律の遵守徹底を図るとともに、不祥事が発生した場合には、厳正に処分します。



# 成年後見制度のご案内



認知症、知的障害、精神障害などの理由で判断能力の不十分な人を法律的にサポートする制度です。

例えば、不動産や預貯金などの財産を管理したり、介護などのサービスや施設への入所に関する契約を自分で結んだりすることが難しくなってくる場合があります。また、近年増加している悪徳商法の被害にあう恐れもあります。

日頃の生活や将来の暮らしに不安がある人は、成年後見制度を利用しましょう。

こんなとき、『後見人』が守ってくれます。

**1** 預貯金の引き出しや解約などが一人でできない…。

そんなときは… 預貯金や年金など生活に必要なお金を管理します。

**2** 親が消費者被害にあわないか心配…。

そんなときは… 本人に不利な契約を取り消します。

**3** 知的障害(精神障害)がある子どもの将来が不安…。

そんなときは… 財産の管理やサービスの契約・手続きを行い、生活を支援します。

成年後見制度についてのご相談は  
町地域包括支援センター(役場福祉・環境課内)  
☎62-1118

成年後見の申立を行うための手続きについてのご相談は  
津家庭裁判所 伊勢支部  
☎28-3135

**くりあじカボチャを栽培しませんか**

町では、『くりあじカボチャ』の生産を推奨し、出荷に対して助成制度を設けています。

**【助成要件】**  
・水田で栽培すること  
・収穫した『くりあじカボチャ』を農協へ出荷すること

**【申込・問合せ先】**  
助成制度について詳しくは、役場産業振興課(☎62-24416)までお問い合わせください。

**申込期限 12月27日(水)**

**第14回松阪・紀勢界限「まちかど博物館」企画展 「楽」～一足早い雛まつり～**

松阪・紀勢地域(度会町・大台町・明和町・多気町・大紀町)には、38の「まちかど博物館」があります。その魅力を紹介することを目的に、企画展が開催されます。

**【開催期間】** 平成30年1月27日(土)～2月12日(月・振休)  
**【開催時間】** 午前9時30分～午後5時(入館は午後4時30分まで)  
※ただし、最終日の2月12日(月・振休)は午後3時終了

**【会場】** 斎宮歴史博物館特別展示室  
**【休館日】** 平成30年1月29日(月)・2月5日(月)  
**【入館料】** 無料 **【出展館数】** 25館

**期間中のイベント**

**講演会「文様から学ぶ一桃と竹のはなし」**  
・講師：萬古不易館 館長 松井 淳氏  
・日時：平成30年1月28日(日) 午後1時30分～3時(午後1時開場)

**ギャラリートーク&ワークショップ**  
・みんなで楽しくギャラリートーク  
・ふろしき結びの簡単講座  
講師：うつくしや 東村呉服店  
・フラワーアレンジメント体験教室  
講師：アトリエ華花  
平成30年2月3日(土) 午前10時～午後4時

**当町では、今年5月に「わたらい伊勢参詣脇道博物館」が認定されました!**

**【問合せ先】** 松阪・紀勢界限まちかど博物館事務局飯南局舎「和み(なごみ)」 ☎090-5004-6916

# きっと初めて知ることがある“お宝話”ふるさと歴史力アップ講座を開講!

町ふるさと歴史館で、『度会の中世城館を考える』をテーマに講座を開講します。今回は中世に築かれた城館にまつわる講座と、町指定文化財『立岡城跡』見学の2本立てです。

**【開講日程】** 1月21日(日) ※荒天中止  
午前8時30分～11時30分ごろ

**【開講場所】** 町ふるさと歴史館 多目的室

**【対象】** 町の歴史に興味のある方  
町外の方も大歓迎!

**【参加費】** 無料  
**【定員】** 20人(先着順)  
**【申込方法】**  
12月28日(木)までに、申込書を教育委員会事務局窓口へ提出いただくか、電話でお申し込みください。申込用紙は教育委員会事務局、中央公民館、町ホームページで取得できます。  
※参加中の事故などについては、町の加入する保険の適用範囲内で対応します。

**【内容】**

① 講座『度会の中世城館を考える』  
講師 三重県教育委員会事務局社会教育・文化財保護課記念物・民俗文化財班長 竹田憲治氏  
↓ 講座終了後バスで移動

② 町指定文化財『立岡城跡』現地見学  
↓ 見学終了後バスで移動

③ ふるさと歴史館(自由見学・解散)

**【申込・問合せ先】** 町教育委員会事務局 ☎62-2422

**乳がん個別検診のお知らせ**

「広報わたらい」9月号でお知らせしたとおり、乳がんの早期発見・治療を目的に、乳がんの個別検診を実施します。

**【実施医療機関および期間】**  
大西クリニック  
平成30年1月9日(火)～3月31日(土)

**【対象者】**  
市内伊勢総合病院  
市立伊勢総合病院  
※要予約。予約受付開始時期は別途町ホームページでお知らせします。  
平成30年2月2日(金)～3月30日(金)  
町内に住所を有する40歳以上の女性

**【自己負担額】**  
1,300円  
受診を希望する場合は、実施医療機関へ、予約した上で、住所が確認できるもの(免許証や保険証など)を持参して受診してください。  
※集団検診を受診した場合は対象外です。ご注意ください。

# お知らせ 年末年始のごみ収集などについて

ごみの収集・受入日 ※各日とも、正午～午後1時を除く

| 日時                           | 町美化センター     | 伊勢広域環境組合「清掃工場」 |
|------------------------------|-------------|----------------|
| 12月29日(金)<br>午前8時30分～午後4時30分 | 一般ごみ収集・受け入れ | 一般ごみ受け入れ       |
| 12月30日(土)<br>午前8時30分～午後4時30分 | 休み          | 一般ごみ受け入れ       |
| 12月31日(日)～1月3日(水)            | 休み          | 休み             |
| 1月4日(木)                      | 平常どおり       | 平常どおり          |

**し尿などの汲み取り**

下記の期間は、休みになります。  
**12月30日(土)～平成30年1月4日(木)**  
**【問合せ先】** 南島清掃有限会社 度会営業所(町許可業者) ☎63-0035



## 救急普及啓発広報車寄贈

伊勢市消防本部に、一般財団法人救急振興財団から、応急手当などの普及啓発促進活動の支援事業の一環として、一般財団法人日本宝くじ協会から助成を受けて「救急普及啓発広報車」が寄贈されました。

救急普及啓発広報車は、救命技術をより実践的かつ効果的に指導するための資機材や119番通報訓練装置、実技を披露できる展開ステージなどを搭載した移動車両です。

今後、市町・企業が実施する各種イベントや防災訓練などの会場で、応急手当普及啓発活動などに活用していきます。



【問合せ】伊勢市消防本部 消防課 ☎25-1216

## 未来につなぐ相続登記～次世代のために～

不動産の相続登記をせずに長期間放置しておく、権利関係が複雑となり、さまざまなトラブルの原因となることがあります。大切な不動産を次世代に引き継ぐため、相続登記の手続きを早めに行いましょう。

また、法務局では、相続登記を簡素化することを目的として、『法定相続情報証明制度』を開始しま

した。この制度は、提出された戸籍などの書類をもとに、法務局が法定相続人を確認し、戸籍謄本などに代わる公的証明書を無料で発行するものです。ぜひご利用ください。

【問合せ】津地方法務局伊勢支局 ☎28-6158



## 平成29年度自衛官等募集案内



| 募集種目                  |            | 資格                           | 受付期間                        | 試験期日                             |
|-----------------------|------------|------------------------------|-----------------------------|----------------------------------|
| 防衛大学校学生               | 一般<br>(後期) | 18歳以上21歳未満の者で<br>高等学校卒業生(見込) | 平成30年1月20日～<br>平成30年1月26日まで | 1次：平成30年2月17日<br>2次：平成30年3月9日    |
| 陸上自衛隊<br>高等工科<br>学校生徒 | 一般         | 15歳以上17歳未満の男子<br>で中学校卒業生(見込) | 平成29年11月1日～<br>平成30年1月9日まで  | 1次：平成30年1月20日<br>2次：平成30年2月1～4日  |
| 自衛官候補生                | 男子         | 18歳以上27歳未満の者                 | 年間を通じて受付                    | 平成29年12月17日<br>(1月以降、状況により実施します) |

【問合せ】防衛省自衛隊三重地方協力本部 伊勢地域事務所 ☎/☎ 23-3880

# TAX 平成29年分 年末調整

【問合せ】伊勢税務署個人課税部門 ☎28-3191 (音声ガイドで「2」を選択)

## 給与所得者の所得税は、年末調整で精算されます

1年間の給与総額に対する所得税額と、毎月の給与から源泉徴収された所得税の合計額は、次のような理由などにより、必ずしも一致しません。

- ①結婚などにより、年の途中で扶養親族の数が変わる場合がある。
- ②生命保険料控除や配偶者特別控除などは、年末に1度に控除することになっている。

このため、その年の最後の給与の支払いを受けるときに、過不足額の精算が行われます。この手続きを『年末調整』といいます。

この年末調整の対象となる人は、『給与所得者の扶養控除等(異動)申告書』を提出している人のうち、一定の要件を満たしている人です。

### 確定申告が必要な人

給与所得者であっても、次の①～③に該当する人は、**確定申告をしなければなりません。**

- ①1年間の給与収入が、2,000万円を超える人
- ②2カ所以上から給与の支払いを受けている人
- ③給与所得や退職所得以外の所得金額(収入金額－必要経費)の合計額が20万円を超える人



イー タックス

## e-Taxで確定申告

国税電子申告・納税システム『e-Tax』を利用すると、自宅やオフィスから、インターネットで国税の申告や納税などができます。

### e-Taxで申告をすると

- ①自宅などから24時間申告できます。
- ②添付書類の提出が省略できます。
- ③還付金が早く受け取れます。

### 『電子証明書』が必要です

～有効期限にご注意を～

e-Taxの利用には、『個人番号カード(マイナンバーカード)』や『住民基本台帳カード(住基カード)』などに搭載された『電子証明書』が必要です。

住基カードに搭載された電子証明書の有効期間は3年です。有効期間内であれば、引き続きe-Taxで利用できますが、マイナンバーカードの導入に伴い、住基カードの電子証明書の更新はできなくなりました。

新たに電子証明書が必要な人は、電子証明書が無料で標準搭載されているマイナンバーカードを取得してください。

### 『マイナンバーカード』の取得はお早めに!

マイナンバーカードは、全国からの交付申請を受けて国の機関が作成しますので、申請時期によっては、平成29年分の確定申告期限に間に合わない場合があります。お早めに手続きをお願いします。

※マイナンバーカードについては今月号6～7ページで紹介しています。

【問合せ】

e-Tax

・伊勢税務署個人課税部門 ☎28-3191 (音声ガイドで「2」を選択)

・e-Taxホームページ  
<http://www.e-tax.nta.go.jp>

電子証明書

役場住民生活課 ☎62-2411

税務署から電話相談の窓口のお知らせ

## 「電話相談センター」の利用案内

### 電話相談の窓口

- 1 伊勢税務署 ☎28-3191へ電話をおかけください。
- 2 自動音声によりご案内しますので、**1**を押してください。
- 3 自動音声に従って、相談したい内容の番号を選択してください。

受付時間 午前8時30分～午後5時  
(土日・祝日、年末年始を除く)

国税庁ホームページ  
「タックスアンサー」もご利用ください。  
<http://www.nta.go.jp/taxanswer>



『EMばかし作り教室』  
参加者を募集

【開催日時】

1月27日(土)  
2月24日(土)  
3月24日(土)  
午前10時～正午

【開催場所】

伊勢リサイクルプラザ

【内容】

生ごみを利用した堆肥づくり

【持ち物】

ふた付き発泡スチロール箱  
(縦、横、高さの合計が70cm以内)、エプロン、新聞紙

【定員】

30人(先着順)

【申込方法および期限】

教室開催日の1カ月前から電話で受け付け

【申込・問合せ先】

伊勢リサイクルプラザ  
☎3812800

『第3回未入所幼児交流会』  
を開催

【開催日時】

1月16日(火)  
午前10時～11時

※雨天決行

【開催場所】

町内各保育所

【対象】

保育所未入所児とその保護者

【問合せ先】

長原保育所  
☎6410022  
棚橋保育所  
☎6210074  
中之郷保育所  
☎6210070

『国の教育ローン』(日本政策金融公庫)のご案内

高校、大学などへの入学時や在学中にかかる費用を対象とした公的な融資制度です。詳しくはお問い合わせください。

【融資額】

子ども1人につき350万円以内

【金利】

年1.81%(平成29年10月10日現在)

【問合せ先】

教育ローンコールセンター  
☎05701008656

『おせち料理講習会』を開催

度会町食生活改善推進協議会では、次のとおり『おせち

BOOK 図書室だより  
おすすめの絵本をご紹介します!

『なぞかけどうじょう』

中川 ひろたか/作 大島 妙子/絵  
金の星社



トランプ とかけて、のこぎりとか。そのころは…  
ひらめき!【ことばあそび】  
ユーモア絵本  
なぞかけは「○○とかけて△△とか。その心は□□」という江戸時代からある言葉遊びで、落語家の大喜利でもおなじみ。

同じ発音でも意味が異なる言葉、同音異義語の勉強にもなります。さあ、なぞかけ道場に入門しよう!

貸出日時 毎週土曜日午前11時～午後5時  
開館時間 午前8時30分～午後5時  
休館日 日曜日・祝日  
※年末年始の休館日は12月29日(金)～1月3日(水)です。  
問合先 町地域交流センター ☎63-0070

『もつたない教室』  
参加者を募集

【開催日程】 別表のとおり

【開催時間】 午前10時～正午

【定員】 各教室15人(先着順)

【参加費】 各教室200円

【申込方法】

各教室開催日の1カ月前から電話で受け付け

【申込・問合せ先】

伊勢リサイクルプラザ  
☎3812800

| 開催日      | 教室名                  |
|----------|----------------------|
| 1月13日(土) | EM石けん作り              |
| 1月14日(日) | 布ぞうり作り               |
| 1月20日(土) | 牛乳パックで椅子作り           |
| 1月28日(日) | 手芸・小物教室(鍋つかみ)        |
| 2月3日(土)  | 鍋ぼうし作り               |
| 2月10日(土) | 牛乳パックでカードケース・爪楊枝入れ作り |
| 2月11日(日) | 手芸・小物教室(前掛け)         |
| 2月25日(日) | 手芸・小物教室(前掛け)         |
| 3月10日(土) | 新聞紙でコサージュ作り          |
| 3月11日(日) | 布ぞうり作り               |
| 3月17日(土) | 布のリサイクル教室(コースター)     |
| 3月25日(日) | 手芸・小物教室(前掛け)         |

『11月の健康相談』を開催

【開催日時】

1月25日(木)  
午後1時30分～3時20分

【開催場所】

県伊勢庁舎ヘルスサポート室

【内容】

専門医による個人面接相談(要予約)

※相談は無料で、秘密は堅く守られます。

【予約・問合せ先】

伊勢保健所地域保健課

☎2715148

『里親説明会 in 伊勢』を開催

県内には、親の病気や事故、養育困難などの理由により、保護者と一緒に暮らせない子どもたちがいます。このようにな子どもたちを家庭へ迎え入れ、温かい愛情を持って育てていただく里親さんについて学んでみませんか。

【開催日時】

12月14日(木)  
午後1時30分～3時30分

【開催場所】

県伊勢庁舎401会議室

【内容】

里親制度説明、里親体験談、個別相談  
※事前申し込み不要、参加無料です。

【問合せ先】

県児童相談センター  
☎059123115669



広報文芸 西野たけし指導

湖の香や海の湯宿に秋惜しむ  
棚橋 松本 貞子

山の寺銀杏黄葉の舞いにけり  
当津 尾崎 勝

つつちりの提灯灯るガード下  
大野木 申田 冬扇

夫在らば共に旅せむ鱈雲  
麻加江 辻本久美子

板切れにメモする大工秋日濃し  
葛原 中井 和子

日に風に煌く水面鴨憩ふ  
和井野 西岡 節子

猫の待つ我が家が一番秋灯  
立岡 牧 明子

文化の日手話の拳が胸たたく  
田間 村山 和美

平成二十九年十一月十六日  
茶の実句会抄

日本赤十字社 伊勢赤十字病院  
Japanese Red Cross Society

**ゆずりは祭**

日時 12月16日(土) 10～14時  
会場 伊勢赤十字病院

当日はイベントコーナー、出店コーナーなど催しものがたくさんあります。ぜひ、ご来場ください。

【広告】

5年後のお子様の進路はお考えですか?

エース・スクールは「努力することを身につける」進学塾です。努力するタイプの人間になれば、大学生、社会人となって日本の将来を担う人材に育っていきます。

**新年度生、募集を開始します**

新中1 新小6 新小5 新小4

※現在の中1・中2・中3クラスは定員ですのでお申し込みはできません。一度ご相談ください。

小学生から5教科を指導する本格的な塾!

**エース・スクール**

詳しくはホームページで  
http://aceschool.jp/ エーススクール 検索

お問い合わせ  
TEL (0596) 27-0236(代)  
伊勢校(辻久留本部)  
伊勢市辻久留1-9-14  
伊勢市辻久留1-9-14 馬瀬校 明野校  
※定員がございますので入塾ご希望の方はお早めにご予約ください。

【広告】

診療のお支払いに**電子マネー**が  
ご利用いただけるようになりました!  
ご利用いただけるカードについては、お問い合わせください。

**日帰り白内障手術**  
視力低下でお悩みの方はご相談下さい

医療法人スワン 厚生労働省認定 先進医療認定施設  
**カイバナ眼科クリニック** ☎0598-21-5222  
★年末年始…12月28日～1月3日まで休診とさせていただきます。

【広告】

焼肉 **おどり場** ODORIBA

忘年会・新年会 お持ち帰り 30%OFF  
お電話ください

コース料理 2,000円～  
期間は がんばれる まで(20)!!

豚ロースと若鶏の ハーフランチ始めました!  
豚ロース、若鶏、ごはん、サラダ、味噌汁orスープ、ネギナムル

平日は コーヒー サービス!

税込・特別価格 **600円**

本店 ☎62-2929 明和店 ☎55-2829

営業時間 11:00～14:00(LO 13:45) / 16:30～22:00(LO 21:00) 定休 水曜日

【広告】





# 暮らしガイド

年末年始の役場閉庁日  
12月29日(金)～1月3日(水)

## 度会町役場

開庁時間 午前8時30分～午後5時15分  
※昼の休憩時間は2班交代制での執務  
※各課直通電話をご利用ください。

- 総務課 …… (代)62-1111  
・行政係 ・財政係 ・防災係
- 政策調整課 …… 62-2423
- 福祉・環境課  
・福祉係  
(地域包括支援センター)…62-1118  
(保健センター)…62-1112  
・環境係…62-2424
- 住民生活課  
・戸籍住民係…62-2411  
・年金保険係…62-2412  
・生活係…62-2413
- 税務課  
・住民税係…62-2414  
・資産税係…62-2414
- 水道課 …… 62-2415
- 建設課 …… 62-2420
- 産業振興課  
・農林係…62-2416  
・振興係…62-2416
- 出納室 …… 62-2410
- 議事事務局 …… 62-1113
- 教育委員会事務局  
・学校教育係…62-2422  
・社会教育係…62-2422
- 夜間・休日宿日直室 …62-1114
- 防災行政無線確認ダイヤル  
63-0001 63-0002

## 保育所

- 棚橋保育所 …… 62-0074
- 長原保育所 …… 64-0022
- 中之郷保育所 …… 62-0070
- 地域交流センター…63-0070
- 社会福祉協議会…62-1117
- わたらい緑清苑…62-2200
- 美化センター…62-0249
- 中央公民館…62-1588
- 度会小学校…62-0004
- 度会中学校…62-0194
- バザールわたらい…63-0333

# シリーズ 今日の一皿

度会町食生活改善推進協議会

## 高野豆腐のオランダ煮



今月は脂質異常症予防をテーマにした一皿です。高野豆腐は良質のたんぱく質や食物繊維などを豊富に含み、コレステロール値の抑制に効果があります。揚げるともちもちとした食感になり、食べごたえがあります。ぜひ作ってみてください。

### ●栄養価 (1人分)

エネルギー225kcal/タンパク質 6.9g/脂質 15.9g/塩分 1.6g

### 材料 (5人分)

- |               |             |
|---------------|-------------|
| 高野豆腐…2.5枚     | だし汁…500cc   |
| 生シイタケ…5枚      | 砂糖…大さじ3強    |
| タケノコ(水煮)…100g | しょうゆ…大さじ3強  |
| ニンジン…100g     | 酒…大さじ2と2分の1 |
| 片栗粉…5g        | 塩…小さじ2分の1強  |
| グリーンピース…10g   |             |
| 揚げ油…適量        |             |
- ※揚げ油はコレステロール0の物を使用

### 作り方

- ①高野豆腐は水で戻して、しっかりと固く絞り、短冊切りにして片栗粉をまぶし、油で揚げる。
- ②タケノコとグリーンピースは、さっとゆでしておく。
- ③生シイタケ、タケノコ、ニンジンを短冊切りにする。
- ④鍋にAの調味料とニンジンをを入れて煮立たせ、生シイタケ、タケノコを入れ再び煮立たせる。
- ⑤揚げた高野豆腐を入れて煮立たせ、とろみが出たら火を止める。
- ⑥器に盛り、グリーンピースを散らす。

さらに詳しい作り方をホームページにて紹介しています!



クックパッド公式キッチン開設!  
今日の一皿をはじめとするレシピを公開していきます!ぜひご覧ください!



## おくやみ

10月中に届出のあった方(敬称略)

| 名前     | 年齢 | 字名  |
|--------|----|-----|
| 山下 好平  | 85 | 大野木 |
| 荻田 千代  | 90 | 栗原  |
| 中西 一久  | 67 | 南中村 |
| 山下 定一  | 82 | 南中村 |
| 中村 志津子 | 78 | 鮎川  |

## おめでた

10月中に届出のあった方(敬称略)

| 子の名前                     | 保護者名 | 字名 |
|--------------------------|------|----|
| 中村 風李 <small>ふうり</small> | 峻誠   | 棚橋 |
| 浜田 朝光 <small>あさひ</small> | 直樹   | 棚橋 |
| 酒井 柚空 <small>ゆあ</small>  | 拓海   | 葛原 |

## 人口と世帯数

|                  |        |
|------------------|--------|
| 男…4,093人 (+1)    | 出生…3人  |
| 女…4,310人 (+3)    | 死亡…5人  |
| 計…8,403人 (+4)    | 転入…13人 |
| 世帯数…3,015世帯 (+3) | 転出…7人  |

平成29年10月31日現在  
( )内は前月比



# 子育て支援情報

問合せ先 町地域交流センター ☎63-0070  
または役場住民生活課 ☎62-2413

## 遊・友・YOU くらぶ

1月17日(水)ひよこグループ

1月18日(木)うさぎグループ

時間 午前10時30分～11時30分  
場所 町子育て支援センター  
※初回のみ要申し込み

# 保健情報

問合せ先 役場福祉・環境課 ☎62-1112

## 3歳6か月児健診

1月24日(水)

受付 午後0時30分～0時45分  
場所 町保健センター  
対象 平成26年5月・6月生まれのお子さん

子育て支援センターではメールでの相談も受け付けています  
メールアドレス koso@town.watarai.lg.jp



## わたっぴ広場開放

月曜日～金曜日

時間 午前9時30分～午後3時30分

場所 町子育て支援センター  
※多目的ホールが事業で使用できないときは、創作活動室を使用します。  
※年末年始の休館日は12月29日(金)～1月3日(水)です。

## 地区巡回広場わたぼうし

1月11日(木)

一之瀬公民館

1月25日(木)

麻加江生活改善センター

時間 午前10時～11時30分  
内容 町子育て支援センター職員による手遊び、自由遊びなど  
対象 保育所未入所児  
※事前申し込み不要

## 乳児健診

1月24日(水)

受付 午後1時～1時20分  
場所 町保健センター  
対象 2カ月児健診  
平成29年10月～11月前半生まれのお子さん  
7カ月児健診  
平成29年5月生まれのお子さん

## 育児相談 (保健相談および栄養相談)

1月9日(火)

受付 午前9時30分～10時30分  
場所 町保健センター  
対象 0歳から6歳までのお子さん

お気軽にご相談ください。

## バザールわたらい産直市

地元産の新鮮な野菜やお茶、手作りお菓子、漬け物などを販売しています。  
皆様のご来店をお待ちしています。  
※12月31日(日)はお休みします。

【開催日時】  
毎週日曜日 午前9時～正午

【開催場所】  
宮リバー度会パーク  
バザールわたらい

【問合せ先】  
役場産業振興課 ☎62-2416

## 12月の町税

固定資産税 第3期  
国民健康保険税 第8期

※口座振替日は、12月25日(月)です。預貯金残高の確認をお願いします。



## 障害者相談支援センター

相談のある人はお気軽にお問い合わせください。

### 【問合せ先】

- 町障害者相談支援センター (町社会福祉協議会内) ☎62-1117
- 役場住民生活課 ☎62-2413



かがや びと  
**輝け!わたらい人**

a Person of Shining Watarai 第193人目

ふなせ ひさと  
**舟瀬 久登さん** (大久保) 24歳

**PROFILE** 大久保の舟瀬久登さんを紹介します。舟瀬さんは、しゃぶらく伊勢店で働いており、将来自分の店を持つために頑張っています。

**仕事はどんな感じ?**

昨年の4月から正社員となり、今では店長候補として、他のスタッフと楽しく働いています。お店に来ていただいたお客様1人1人が笑顔で帰っていただけるよう、明るく丁寧な接客を心掛けています。

**休日の過ごし方は?**

親戚が経営している志摩のカフェでお手伝いをしながら料理の勉強をしています。また、足を伸ばして色々なジャンルの飲食店に行き、将来のために勉強しています。成果を夕食にして、家族に喜んでもらうのがとても嬉しいです!



**度会町についてどう思いますか?**

自然に恵まれた豊かな町だと思います。ツーリングやサイクリング、先日のバイクイベントなど町外から訪れる方も増え、たくさんの人に愛されていると感じます。

**今後の目標は?**

独立して自分の店を持ちたいです!また、結婚したら家庭でも腕ふるい、皆に笑顔を届ける料理人になるのが夢です。



**度会町の地域資源**

【協力】度会町地域資源を守る会

町の自然や歴史、文化、慣習など、私たちの身の回りにある地域の宝を紹介していきます。

**第17回 初観音祭 (注連指) 毎年1月18日実施**

注連指の木造十一面観音立像は、平家の武将・藤原有功が、平安時代後期に疫病や争乱による災厄を避け、女滝近くに観音堂を建て、像を安置し朝夕と欠かさず恭敬礼拝したといわれています。この観音像は楠材一木造り・彩色像、高さ1m余りで、昭和25年に重要文化財として指定されました。



観音堂の左右に立つのぼり



観音像の前で僧侶の読経

その観音堂では、毎年1月18日にその年の最初の観音の縁日として、「初観音祭」を地区をあげて盛大に行っています。御堂の両端にのぼりを立て、観音像の前に住民の皆さんが清酒・御餅・果物・野菜などを供えます。その後、その年の厄年の方々(または代理人)が御堂に入り、二人の僧侶の

読経や太鼓で厄払いを行います。この日は、郷里を離れた方々や区外の方々もお参りに来られ、祭りの終わりには、供え物が振舞われ和やかに終わります。

なお、毎年9月18日には「秋の観音祭」も行われ、初観音祭と合わせ、普段は見られない観音像を拝観することができます。



新年の御札と御守りの購入

**編集後記**

今月の特集でも取り上げたとおり、台風21号による水害のため、町内で1名の尊い命が失われました。ご冥福を心よりお祈りします。今回の台風を機に、災害に備えることについて改めて考えさせられた人も多いのではないのでしょうか。

11月に行われた避難訓練では、町民の皆さんが自分たちで考えて、けが人がいる場合はこうしよう、避難するときはこの道は大丈夫だろうか、実際に何かあったときを想定して行動していました。また、町職員や自衛隊、消防、警察など公的機関と協力して作業にあたり、真面目に訓練する中でも、一緒にパーティーを組んだり、炊き出しを行ったりする楽しそうな姿がとても印象に残りました。

協力して炊き出しのカレーを配膳



防災は「やらなければいけないこと」ですが、「皆と協力して取り組む機会」にもつながっています。今後の訓練でも、真剣な中にも明るさが見えると良い訓練につながるのではと感じました。

編集担当 福井 禎彦



自然保護のため、この広報紙は石油系成分の少ない植物油性インキを使用しています。