

台風シーズン近づく

備えあれば……

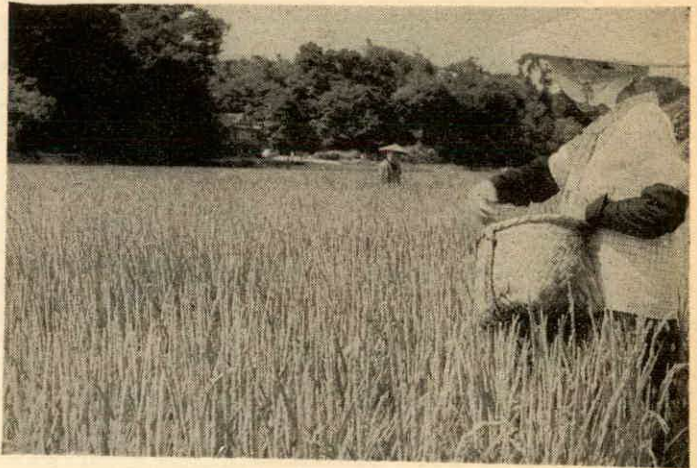

八月の台風シーズンを前に早くも4号台風が四国・中国地方を襲いましたが、ことしは台風の当り年になりそうな気配です。そこで台風の恐ろしさを認識し備えを十分にしていたくため、台風について述べましょう。

【台風の発生】

台風は、はじめ弱い熱帯性低気圧として南洋方面で発生し、次第に発達しながら北進し、日本付近を通過してアリューシャン方面に消えて行くまでの十日〜二十日の一生です。

【台風の経路】

台風の経路は、発生した季節に

穂波うつ早期もの

台風4号につづく台風ぐずれの低気圧も去って、土用の日ざしがやけつくようです。

ことしから早期栽培を4畝にわたってはじめて川口区ではすっかり穂が出そろいきれいに区画整理された田は穂波がうっている。

ここ川口区的場地帯は、28年約4畝の水田を区画整理し、一之瀬川からの揚水施設を完備するなど早くから土地改良を行ない収穫をあげている穀倉地帯。

ことしから伊勢農業改良普及所の指導をうけて早期栽培を行なっているものですが、品種はコシヒカリとコシジで5月上旬植付けた稲は穂数も多くこの月の下旬には刈取りができるという。ひと足早い秋の訪れです。

写真はすっかり穂が出そろつた水稻早期栽培（川口で）

町診療所からのお知らせ！

8月1日から、町診療所（協出）の診療時間を次のとおりといたしますから、ご了承ください。

受付 診察
8時30分〜正午
往診 午後
なお午後5時からの診察は、都合により取りやめます。

（ただし急患および幼児の診察を除く）

残暑お見舞い
申し上げます
昭和43年盛夏

議長 北村佐太郎
副議長 杉本 光郎
議員一同

町長 浜岡 和一
助役 松田 浅七
収入役 中川 省三
職員一同

よって六月〜七月は西または北西に進み、そのまま大陸方面に進むケースが多く、八月〜九月にかけては、その進路が日本附近に近づき、九月にはその最盛期となります。

今後の進路の重要な手がかりになります。

【台風の風】
台風の風は右へ右へと吹く左巻きの風を起して進んできます。このため台風の中心より右側は非常に強い風が吹きますから、台風の進路と方向を知ることが大切です。

台風の方向を知る一つの方法と

家庭での心得

雨戸をしつかりと

しては、風を背にして立ち、左手を斜前方に出します。その方向に台風の目があるわけで、本町の西側を通るコースがもっとも恐ろしいといえます。

木造家屋では構造自体よりも窓や出入口などから風が吹き込み破壊されることが多いので、雨戸と

雨戸のつぎ合せやガラス窓には、カンヌキやスジカイで補強する。

屋根の補強

屋根は、軒先きのカワラがよく飛びますから、しっかりと結束し、トタンブキのものはとくに軒先の止め方が大切です。

■台風の大きさ

（風速25以上の暴風雨）

超大型	半径 500キロ以上
大型	〃 400〃 前後
中型	〃 300〃 〃
小型	〃 200〃 〃
豆台風	〃 100〃 〃

■台風の強さ

（中心気圧）

超A級	930以下
A 級	930〜950
B 級	950〜970
C 級	970〜990
D 級	990以上

9百45万円を追加(一般會計)

国保税の税率引下げも承認

★：第三回定例町議会が、七月三十日開かれまし…★
 ★…た。提出議案は、補正予算案二件と条例の一…★
 ★…部改正案など六件の計八件で、慎重審議の結…★
 ★…果、全議案が原案どおり可決されました。…★

定例町議会

可決された議案

▼昭和四十三年度町一般会計
 第二回補正予算案
 九百四十五万円の追加で総額一億四千九百七十一万円となる。(歳出のおもなもの別記)

▼昭和四十三年度町国民健康保険特別会計第一回補正予算案
 三十万八千円の追加で総額四千四百五十八万四千円となる。

▼専決処分の承認について
 国民健康保険条例の一部改正案で、国保税の税率を、所得割百分の一・一を百分の一・〇に、資産割百分の三十一を百分の三十に引き下げるもので実質的に減税となる。四十三年四月一日から適用。

▼村章制定の一部改正について
 町制施行により字句の訂正をするもの。
 ▼町非常勤消防団員に係る退職償金の支給に関する条

例の一部を改正する条例案

消防団員が退職した場合(十五年以上勤続)支給される退職報償金の額を引上げるとともに支給区分を分団長と班長を分離するなど五つとするもの。

町消防団員等公務災害補償条例の一部を改正する条例案

非常勤消防団員等に対する損害補償の基準を拡大するもの。
 ▼町報酬および費用弁償等に関する条例の一部を改正する

各種審議会や協議会の委員の報酬を引上げるもの。

▼投票管理者等の報酬に関する条例の一部を改正する条例案

選挙関係の報酬を引上げるもの。

選挙関係の報酬を引上げるもの。

歳出予算のおもなもの

- 総務費 三重県町村退職手当組合の過年度未払分など222万4千円追加。
- 民生費 地方改善施設整備事業として町道注連指線の舗装工事継続分1,100延、330万1千円追加。
- 衛生費 昨年4月実施した麻加江簡易水道施設の調査設計委託料65万円追加。町診療所を荒井医師の開業方式としたため医師手当等診療所関係費390万1千円減額。
- 農林水産業費 農村漁村用揮発油税財源身替り措置による農道整備事業として、下久具から茶屋広にかけて、町道川南線とは別に基幹農道を開設しようとするための調査費90万円追加。
- 土木費 町道補修および防じん舗装工事費200万円追加。
- 消防費 防火水槽設置費(公営住宅内と上久具地内)102万6千円追加。
- 教育費 小川郷小学校校舎補修費104万7千円追加。内城田中パレーコート整備費45万円、一之瀬小給食室整備費32万9千円追加。



(長原保育所で)

中川婦人会

明治婦人を慰さめる

今年明治百年目、中川婦人会では、この記念事業として明治生れの婦人に感謝する会を開きました。

社会教育団体としてその組織と活動を誇る婦人会も、時代とともにいろいろな変遷をたどってきましたが、この地域婦人会の礎を築かれた明治生れの先輩会員に、明治百年を記念して感謝しようというもの。

「明るい家庭づくり」を今年のスローガンにしている同婦人会では嫁と姑の会という趣旨もおりこんで、いろいろ意見の交換や悩みごとを話しあいました。

どの会場も、招待をうけたおばあちゃんにぎあい、会員たちから西瓜や、ジュースすし折りなどのサービスを受け、踊りやうたなど、それにおばあちゃんのとび入りなどに笑いこげながら楽しい1日をすごしました。

水路改修など五百三十七万円

本年度事業を承認—土地改良区

度会町土地改良区の通常総代会が七月十二日開かれ、次の案件が議決されました。

(1)昭和四十二年度町土地改良区早害応急対策事業特別会計収支決算の承認について

収入三〇、三七二、九〇二円
 支出三〇、一〇五、五一九円
 差引残額 二六七、三八三円
 (翌年度土地改良区会計へ繰越し)

(2)定款および規約の改正について

(3)新規土地改良事業の施行承認について

(4)昭和四十三年度起債の承認について

原・大野木・上久具で各水路改修工事、それに柳揚水施設改修工事。

(5)昭和四十三年度町土地改良区収入支出予算案
 総額 八、五七一、三二五円

(6)役員を選挙について
 定款変更による理事の増員二名の補充選挙を行なったもので、組合員理事に
 井口熊治氏(川上)
 組合員外理事に
 松田浅七氏(町助役)を選出。

参議院の通常選挙おわる

投票率 69.05% 県平均を下回る

七月七日参議院議員選挙が行なわれました。低調ムードの中にあつて有権者の出足が心配されましたが、本町では男一千九百八十人、女一千八百七十六人で、計三千八百六十四人、投票率は六九・〇五%。県平均投票率は七一・九三%には及ばなかったものの前回(四十年)の当町の六四・一六%を上回りました。この選挙の結果

	有権者数	投票者数	投票率
男	2,633	1,980	75.50
女	2,963	1,876	63.31
計	5,596	3,864	69.05

果、三重県地方では齋藤昇氏(自民前)が各地区で圧倒的な強みを発揮し四選しました。百二十六人の新選良が決まり、これから六年間国の政治をおまかせするわけですが私たちの代表として大いに活躍されるよう期待しましょう。

【地方区】

本町での得票数

当 齋 藤 昇	2,704	(421,325)
福 島 重 之	595	(205,241)
中 川 政 一	245	(60,270)

無効投票 320
投票総数 3,864

(カッコ内は三重県での得票数)

【全国区】 本町での10傑

(端数切捨)

- ① 沢田 実(公明) 674
- ② 森 八三一(自民) 226
- ③ 安永 英雄(社会) 194
- ④ 大竹平八郎(自民) 182
- ⑤ 小林 国司(自民) 172
- ⑥ 石原慎太郎(自民) 156
- ⑦ 高山 恒雄(民社) 144
- ⑧ 大谷藤之助(自民) 94
- ⑨ 重宗 雄二(自民) 85
- ⑩ 若林 正武(自民) 82



一之瀬中学校メンバー

- | | |
|-------|-----------|
| 監督 | 真瀬 瑞穂(教諭) |
| 投手 | 井口 尚子(3) |
| 捕手 | 山下真知子(3) |
| 一塁 | 長谷川洋子(3) |
| 二塁 | 中田みどり(3) |
| 三塁 | 三浦 栄子(3) |
| 遊撃(主) | 長谷川恭子(3) |
| 左翼 | 御村 恵美(3) |
| 中堅 | 大釈 裕子(3) |
| 右翼 | 西村ます子(3) |
| 捕手 | 小林まさみ(3) |
| | 井口 順子(3) |
| | 西岡 順子(2) |
| | 中野美江子(2) |
| | 杉本みさ子(2) |
| | 坂本 久子(2) |

(数字は学年)



健闘むなし一之瀬中

県大会(ソフト)4回連続優勝ならず

四年連続県下一をめぐす一之瀬中ソフトチームは八月七日鈴鹿市で開かれた第二十一回県中学校体育大会ソフトの部に出場準決勝笹川中(四日市)に惜敗、無念の涙をのんだ。第一戦では多度中を25-1と退けたものの、準決勝で本命笹川中に5点を先取しながら逆点され結局6-5の僅少差で敗退しました。四年連続優勝を逸したものの連続七回県大会出場はあっぱれです。来年の奮闘を祈りましょう。

黙とうを捧げよう

8月15日東京都武道館で全国戦没者追悼式が行なわれます。当日正午から一分間諸英霊に対し黙とうを捧げましょう。

度会町における茶園の施肥をみると、最近では化学肥料が多く使われています。しかしこれらの肥料は一般に酸性肥料が多いため、土壌が酸性化しやすく施肥量を増加しないと収量が得られないような、茶園も見うけられま

強酸性土壌は

茶の生育を害する

茶は、やや酸性土壌に適すとはいわれますが、それはPH5〜6程度のものであつて、強酸性土壌といわれるPH3〜4のものでは茶の生育はかなり悪くなります。黒ぼく土壌の例をとつてみますと、図のようにPH4の土壌では生育指数が60となり生育の悪くなることを示しています。強酸性土壌になると茶の生育が悪くなるのは次の理由によるものといわれています。

茶園に苦土石灰を

望まれる土壌改良

④土壌構造が単粒化し、微生物の活動が不活発となり有機物の分解が不良となる。このように、強酸性土壌は茶の生育を害し肥料の効きめを低くしています。度会町では茶園へ石灰を施すことは比較的少なく、化学肥料の施用と相まって、かなり茶園の土壌は強酸性になっているものと予測されます。苦土石灰で

酸性を弱める

強酸性土壌を改良して茶の生育を促し、肥料の効きめをよくするために、苦土石灰を施して酸性を中和することが大切です。苦土石灰の施用方法は九月上旬から中旬にかけて茶園十坪当り苦土石灰を五袋(一五〇kg)時間に施し、深さ二〇センチ程度に深耕して土とよく混ぜるようにしてください。

また秋肥は、苦土石灰を施してから十〜十五日たった後で施すようにしてください。とにかくよい茶園をつくるために、ぜひ苦土石灰を施しましょう。

くわしいことは伊勢農業改良普及所(電話伊勢⑧0258)か、町産業課を通じておたずねください。

伊勢農業改良普及所

各校協調で学童の健全化を

町児童生徒指導委員会が発足

度会町の児童生徒の交通の安全を確保すると、非行化の防止につとめるなどの校外指導は、各学校単位で行なっていますが、日々指導してまいりますと、その学稼だけでは解決の出来ない問題もたくさんあり、どうしても町内各校で連絡協調しなればならぬ面がでてきます。

つまり町内各校間の有機的連けをを図るための仕組みが必要なわけですが、このたびこれを目的とした「度会町児童生徒指導委員会」が結成されました。委員には各地区専門委員、各校指導員(いずれも教員)が中心となり二十九人で構成されており、児童生徒の活動としては、

健全育成のための方策を話し合ったり、各校の情報交換を街頭に出て直接指導などを行ないます。もとより、わたしたちの力だけでは指導の万全を期することができませんので、本会の活動につきましても御父兄の格別のお力添えをおねがいします。(度会町児童生徒指導委員会)

ほけらか一家のむかし

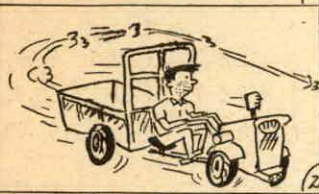
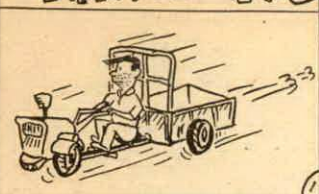

投稿

祖先に感謝を

南中村 浜岡 曾次郎

私たちが今日、このような平和な、そして文化的な生活を営むことができるのは、この礎を築かれた私たちの祖先のおかげであります。

お盆も近づきましたが、老いも若きもご先祖さまをお慰めし法要を営み報恩謝徳の思いを深め先祖に対し感謝の意を表したい。

生れ故郷を離れている人も年に一度は郷里に帰って、先祖の霊を慰めてほしいものでその心があつてこそ希望と将来の幸福が得られるものと信じます。

「なせば成る、なざなば成らぬ何事も、成らぬは人の成さぬなりけり」
と昔の人は申しております。現代の世想をよく考えて、希望と計画をたてて進まなければよい社会人として国際社会の進歩について行けなくなります。

このためには奉仕の心を生かして、家族そろって和を以て話し合い、文化国家の一員として楽しく暮らしたいものです。



(本町関係の交通ママさん)
世古 ひな(麻加江)
水小田 綾(葛原)
加藤 寿子(中之郷)
山下 ひさ(柳)

広報板

結核検診を受けましょう

- 対象者は、15才以上の町内一般住民(小学校児童、中学校、高校生徒と勤め先の事業所で行った人は除く)
- 指定の日に検診できない人は、この日程内でしたら、どこでも受診できます。
- 料金は無料です。 通知書をお忘れなく。

8月19日	9.30~10.30	立花	観音前
	11.00~12.00	麻加江	高道医院前
	1.00~2.00	田	寺
	2.30~3.30	注連指	農協前
8月20日	9.30~10.00	坂井	高橋多兵衛方前
	10.30~11.30	長原川	菓子重前
	1.00~1.30	鮎	バス停前広場
	1.50~2.30	立岡	寺
	2.50~3.30	大久保	寺
8月21日	9.30~10.30	平牧	丸平茶工場前
	11.00~12.00	生戸	丸牧茶工場前
	1.00~2.00	棚橋	母子健康センター
	2.30~3.30	下久具	小岸十三方前
8月22日	9.30~10.00	茶屋	藤田虎之助方前
	10.30~11.00	当津	寺
	11.30~12.00	田間	寺
	1.00~2.00	上久具	寺裏広場
	2.30~3.30	川口	西井三郎方前
8月23日	9.30~10.30	栗原	伊藤作藏方前
	11.00~12.00	中之郷	農協前
	1.00~2.00	日向	掲示板前広場
	2.30~3.30	小川	泰道ガソリン店前
8月24日	9.30~10.20	葛原	寺
	10.40~11.40	大野木	村林清重方前
8月26日	9.30~10.30	和井野	農協支所前
	11.00~12.00	脇出	第一連絡所
	1.00~2.00	南中村	農協支所前
	2.30~3.00	川	農協支所前
8月27日	9.30~10.30	駒ヶ野	鈴本倉雄方前
	11.00~12.00	小萩	農協支所前
	1.00~2.00	柳	農協支所前
	2.30~3.00	市場	公民館前

狩猟講習会のお知らせ

- 【初心者】 9月1日 午前9時~午後5時
 - 【経験者】 8月25日 午前9時から正午まで
- いずれも伊勢市労働会館
■手数料は初心者700円、経験者500円、筆記用具をお忘れなく。

8月の母子検診

- 【妊産婦検診】 いずれも2時母子健康センターで、毎水曜日 7日・21日・28日
- 【乳幼児検診】 いずれも2時 2日中川小・9日・30日母子健康センター・23日第一連絡所

交通ママさん きまる

今年の三重県交通ママさんに、本町の次のみなさんが伊勢警察署から委嘱されました。

交通ママ制度は、昨年からは三重県警察によつてはじめられたもので、交通戦争の中にあつて学童幼児を交通事故から守るため、婦人の方々に交通ママとなつていただき、日常のお買物時などに子どもたちに交通指導をしていただくというものです。