



車社会 歩くあなたもその一人

長原保育所幼児交通安全クラブ(会長・中西真弓さん)の役員十四名が、一月十六日(水)家事、育児、仕事と忙しい合間をぬって作った人形を持ち寄り、幼児たちに人の命の尊大切さを、交通事故の恐ろしさを、わかりやすく説明した人形劇(おててや、あんよは売ってない)を披露しました。

これは、日常幼児や、子供が起こしやすい『飛び出し事故』をわかりやすく説明したものです。

子供たちは、静かに鑑賞し主人公の「ネコのニヤンタくん」の取った「どんな時でも急に道路へ飛び出さない・道路を斜めに渡らない」行動に大きくうなずいていました。

現在の交通事故は、ドライバーはもちろん歩行者のマナーの低下も大きな原因です。交通ルールを良く守り、事故にあわないよう心掛けましょう。

町のうごき

平成2年12.31現在

人口	男	4,454	計	9,210	出生	4	転入	28
	女	4,756	世帯数	2,158	死亡	7	転出	18

町県民税・所得税の申告は 2月16日～3月15日までに

毎年、この時期に、みなさんのご協力をいただき町県民税の申告相談を行っています。今年も次の日程で、申告相談所を開設します。

都合により指定日に申告が出来ない方は、期限までに申告を済ませてください。

老齢福祉年金や老人医療・児童手当の給付、国民健康保険税の算定、奨学金などの受給など所得の証明書が必要な場合が多くなっています。

こうしたときに困ることがないように、所得の多少にかかわらず正しい申告をしておくことが大切です。

町県民税の申告をしなければならぬ方は、平成三年一月一日現在度会町に住所を有し、平成二年中に所得のあった方で、次に該当する方です。

一、営業、農業、その他事業、不動産、配当、譲渡、山林などの所得があった方

二、給与所得者で次のような方
(ア)給与以外に所得のあった方
(イ)勤務先から役場へ給与支払

町県民税の相談所開設
二月十六日～二十二日

報告書が提出されていない方は、町県民税の申告書を提出する必要があります。

申告にお持ちいただくもの
町県民税の申告用紙は、二月中旬までにお届けしますが、申告用紙が届かなかった方でも、申告しなければならぬと思われる方は申告してください。

払証明書か領収書、印鑑を忘れずに持参ください。

町県民税申告相談日程

月 日	曜日	時 間	相談会場	対象字名
2月16日	土	9:00～11:00	和井野公民館	和井野
		1:00～ 3:00	一之瀬公民館	市場、脇出
2月18日	月	9:00～11:00	南中村保育所	南中村、川上
		1:00～ 3:00	柳公民館	小萩、柳
2月19日	火	9:00～11:00	駒ヶ野お寺	五ヶ町、小川、火打石、駒ヶ野
		1:00～ 3:00	中之郷生活改善センター	川口、栗原、中之郷、栗日向
2月20日	水	9:00～11:00	注連指集落農事集会	注連指
		1:00～ 3:00	田口公民館	田口
2月21日	木	9:00～11:00	上久具公民館	下久具、上久具、田間
		1:00～ 3:00	大野木公民館	大野木、葛原
2月22日	金	9:00～11:00	長原公民館	長原
		1:00～ 3:00	麻加江生活改善センター	麻加江、坂井、立花
			立岡改善センター	立岡、大久保
		1:00～ 3:00	牧戸公民館 役場	平生、牧戸、棚橋

報告書が提出されていない方は、町県民税の申告書を提出する必要があります。

申告にお持ちいただくもの
町県民税の申告用紙は、二月中旬までにお届けしますが、申告用紙が届かなかった方でも、申告しなければならぬと思われる方は申告してください。

払証明書か領収書、印鑑を忘れずに持参ください。

確定申告の相談は

二月二十五日～二十七日

平成二年分の所得税の確定申告は、二月十六日から始まりです。

申告期限は三月十五日までです。

事業をしている方や不動産収入のある方、サラリーマンで給与の年収が一、五〇〇万円を超える方などは、確定申告をしなければなりません。

所得税はこの期間中に、税務署で受け付けておりますが、大変混雑し、落ち着いて相談できなかったり、長い時間待っていただくようなこともありますので、度会町でも確定申告の納税相談を二月二十五日から二月二十七日までの日程により、役場

(林業協業センター)で行ないます。

当日は混雑が予想されますので、あらかじめ相談予定日と時間を通知させていただきます。指定された日にお出掛けください。

この社会 あなたの税が いきている

私達の税金は、豊かで安定した暮らしができる社会をつくるために使われています。
市町村の行う行政サービスも、私達の税金でまかなわれています。

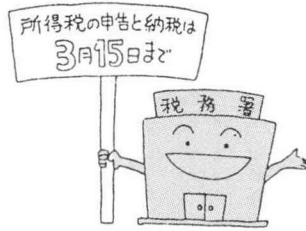

記帳に基づく 正しい申告

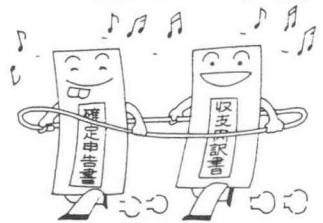

事業を営んでいる人が、一年間の所得を正しく計算して申告するためには、日々の取引状況を記帳したり、取引に伴う書類などを保存しておく必要があります。

青色申告者については、帳簿を備えて日々の取引を正しく記録するとともに、帳簿書類の保存が義務付けられています。白色申告者についても、一定の方に對し記帳・記録保存制度などが設けられています。

納税は 安全で便利な 口座振替で

申告所得税と、個人事業者の消費税の納税の方法に、振替納税の制度があります。

この制度は、銀行などの預貯金口座から納税するもので、この制度を利用すれば納税のため

の手数が少なくて済み、また、ついうっかり納期限を忘れて滞納してしまうこともなくなり大変便利です。

新たに振替納税を希望される場合は、預貯金先の金融機関か税務署に「預貯金口座振替依頼書」を提出してください。

なお、既に所得税の振替納税を利用している方についても、消費税については、改めて「預貯金口座振替依頼書」を提出してください。

消費税の 申告と納税は 正しくお早めに

昭和六十三年分の課税売上高

年度末の軽自動車 検査業務について

今年も三月の年度末繁忙期を迎えますが、本年は対前年比7%を超える車両数の増加が見込まれ、例年を上回る繁忙が予想されます。したがって、業務の緩和並びに混雑防止を計るため、次の事項に該当する方々は、早急に手続きを行ってください。

- I 軽自動車を取得、譲渡若しくは住所が変わった場合
- II 軽自動車を廃車する場合
- III 検査証(車検証)の有効期間

が三十万円を超える個人事業者の方は、平成三年四月一日までに「消費税確定申告書」を所轄の税務署に提出して、その消費税額を納付してください。



満了後も継続して検査を受ける場合

なお、検査は、検査証の有効期間の満了する一カ月前から受検できますので、早めに受けてください。

手続き等詳しいことは、津市雲出長常町六ノ割一一九〇―一
○ 軽自動車検査協会三重県事務所 (☎〇五六二―三四一八四三二)までお問い合わせください。

被害対策の活用を！

「指定被害地造林」の指定うける

昨秋の相次ぐ台風上陸で、本町も公共施設や農林地に多大の被害を受けました。なかでも倒木、裂木等森林の被害は伊勢湾台風以来といわれ、概算で十五億円相当と見込まれます。

町と森林組合では県に対し森林災害復旧事業の適用を強く働きかけてきました結果、造林補助事業の一環として「指定被害地造林」の指定を受けました。

万全な被害対策とは言えないまでも、少しでも被災農林家の皆様に活用していただきますよう、その概要をお知らせします。

この指定被害地造林による事業は、①跡地造林②倒木起こし等で、被害木跡片づけのみでは対象となりませんので、下欄の手順をよくご覧ください。

実施に当たっての留意事項

○被害率の把握が最も重要です。被害木整理の前に森林組合へ一報を！

○被災から四カ月が過ぎ、様々な状況があるかと思われ、詳細については、役場建設課林政係、森林組合でおたずね下さい！

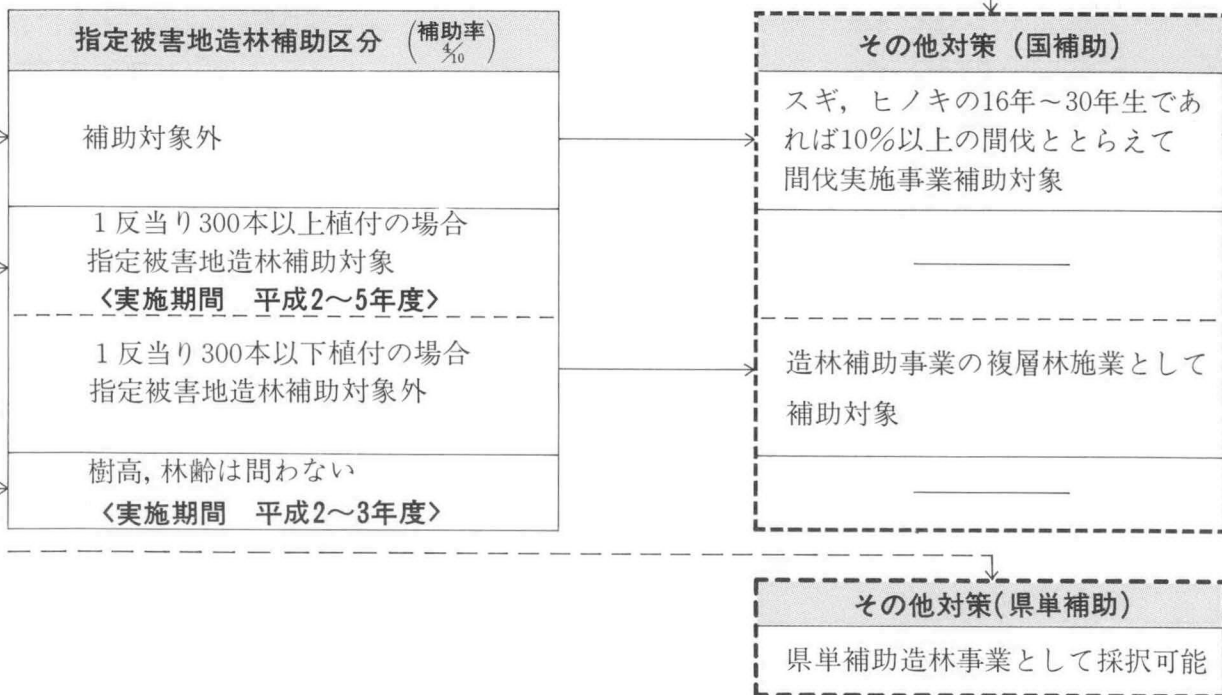
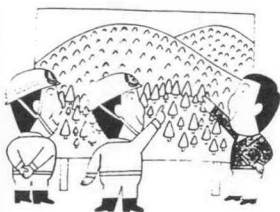

5. 倒木起こし：被害を受けた風倒木をロープ、ひも等を使用して起こす作業

6. 複層林施業：

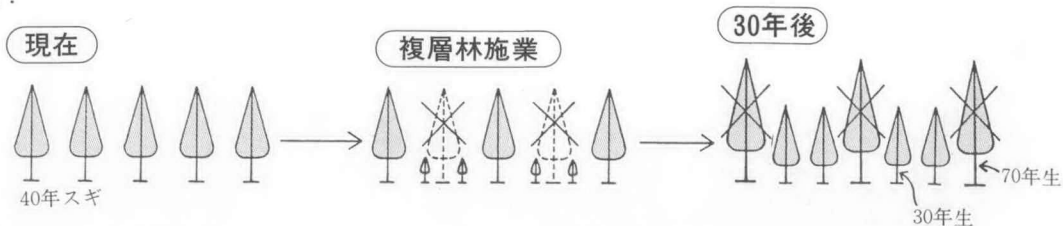



森林

森林(民有人工林)被害復旧対策の手順

(指定被害地造林他)

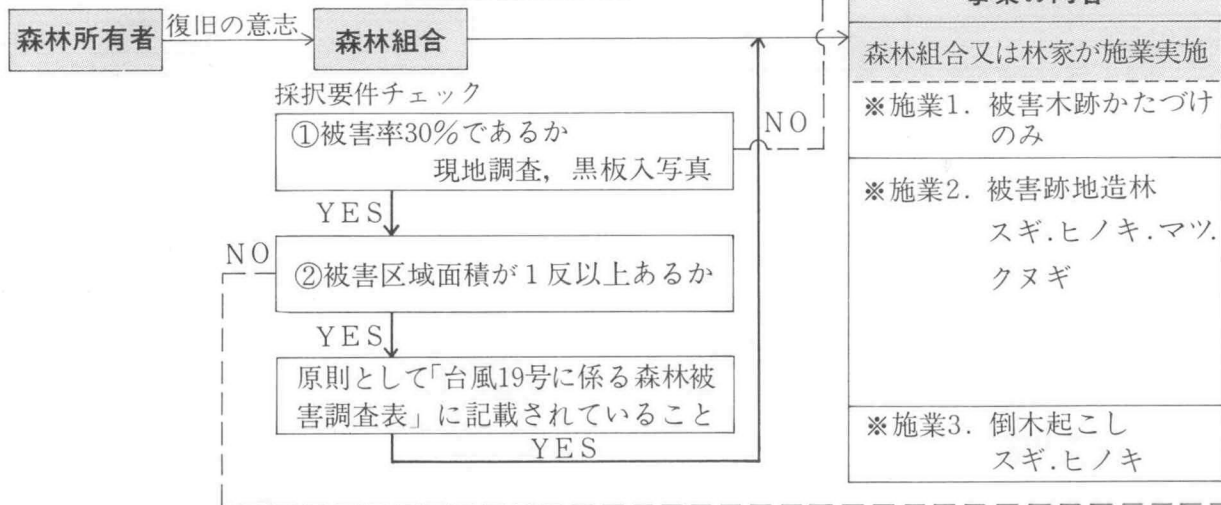

用語説明

1. 指定被害地造林：林野庁長官が指定した市町村(被害額500万円以上で、かつ要復旧面積30ha以上)で行う森林被害復旧対策
 2. 被害率：被害区域内での本数被害率〔被害木本数÷前生樹本数＝被害率(%)〕
 3. 被害木：台風19号による風倒木、折損木
 4. 被害跡地造林：被害を受けた木のみを整理して行なう造林……整理の程度＝伐倒、玉切、棚積
- 注) 1町の内7割被害を受け 全山切って造林する場合→1町×7割＝7反が被害跡地造林、残り3反は一般造林の再造林



昭和四十五年四月二日から昭和四十六年四月一日までに生まれた男性四十六名、女性六十名、合わせて百六名の方が一月十五日成人式を迎えられました。
 久しぶりの仲間との再会。どこもかしこも昔話、近況報告に終始していました。新成人を代表して、清水けい子さん(牧戸)に記念品が手渡され、中野和久さん(中之郷)が、誓いの言葉を述べました。

- 平成三年成人式に参加された新成人男女合わせて十名に、二十歳の抱負、町の将来などを語ってもらいました。
- アンケート項目
- ① 職業(学生)
 - ② 現在町内に住んでいるか
 - ③ 今後町内に在住したいか。(YES・NO)
 - ④ 二十歳の抱負
 - ⑤ 町政に望むこと。及び町の未来について。



大西 志乃さん
(棚 橋)

- ① 学生
- ② NO
- ③ わからない
- ④ 成人として、自分の行動に責任を持つよう、心がけたいです。
- ⑤ 自然を大切にして、度会町なりの発展をしてほしいです。



河村 幸喜さん
(棚 橋)

- ① 広瀬精工勤務
- ② YES
- ③ YES
- ④ 健康管理に気をつける
- ⑤ もっとイベントを増やしてほしい。



木岡あゆみさん
(脇 出)

- ① 無解答
- ② YES
- ③ YES
- ④ 自分の性格と同じ、おっとりした考え方。それを良くにも悪くにもできればいいと思います。
- ⑤ 自然を利用してのレジャー計画を立て、ぜひ実行して欲しい。



清水けい子さん
(牧 戸)

- ① 学生
- ② YES
- ③ YES
- ④ 大人としての自覚を持ち、責任を持って行動したい。
- ⑤ 一人ひとりが住みやすくあたたかい町になって欲しい。

- ①学生
- ②NO
- ③YES
- ④献血をする
- ⑤町内に、大学・各種専門学校等を誘致して欲しい。



中野 和久さん
(中之郷)

- ①学生
- ②NO
- ③YES
- ④立派な社会人になりたい。
- ⑤別になし。



杉本 欣也さん
(柳)

- ①無解答
- ②YES
- ③YES
- ④責任ある行動をし、大人としてふるまう。
- ⑤町を発展させ、生活での不自由さを解消して欲しい。



長谷川朱美さん
(南中村)

- ①建設業
- ②YES
- ③YES
- ④大人としての自覚を持ち行動する。
- ⑤度会町が、もっと発展して欲しい。



西野 久功さん
(駒ヶ野)

- ①三重交通勤務
- ②YES
- ③YES
- ④物事に全力を尽くす。
- ⑤レジャーランド等施設をたくさん造って欲しい。



山下 幸重さん
(南中村)

- ①無解答
- ②YES
- ③NO
- ④目標を持って、日々を送る。
- ⑤町を発展させ、人々がいつまでも住める町にして欲しい。



藤田 朱美さん
(上久具)

北風を切りさき午前9時スタート (第14回駅伝大会)

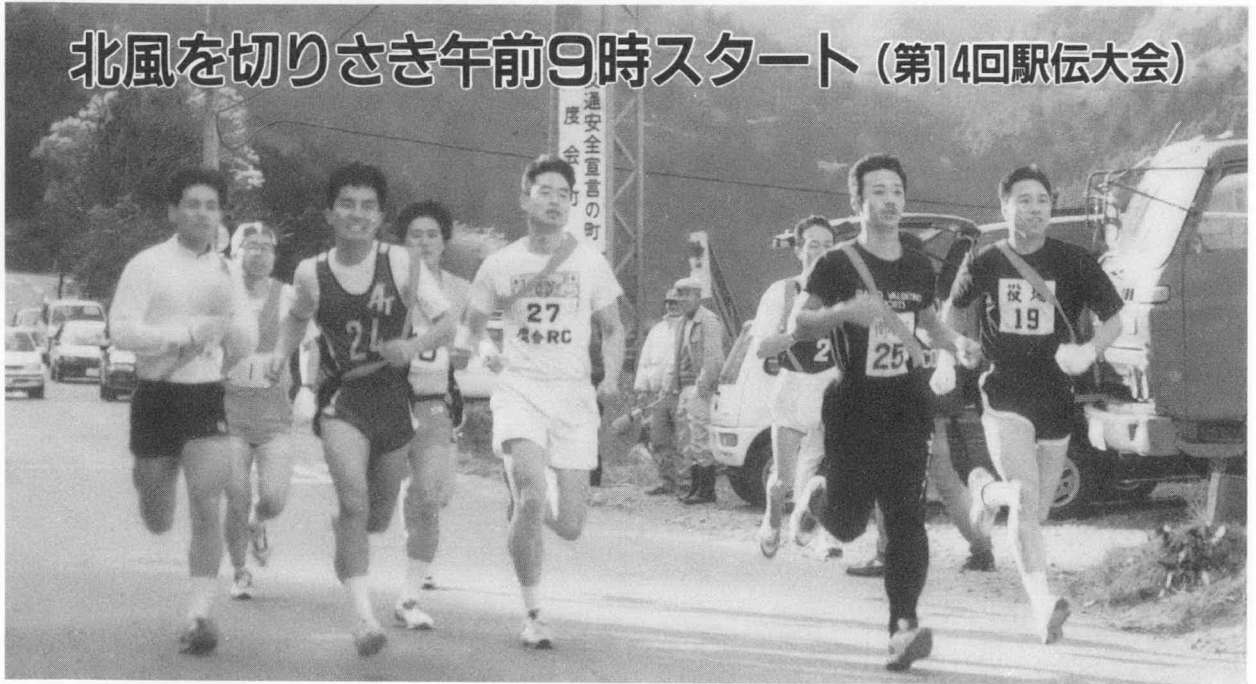

一月二十七日(日)午前九時、第十四回町内駅伝大会が「能見坂口」をスタートしました。全行程八区間三十一・七キロメートル、参加九チームで争われたこの大会、第六区までたえずトップが入れ替わるという大混戦でしたが、初参加の度会RCが見事にこの混戦を抜け出し初優勝しました。二位には、区間一位、三位入賞者を七人も出した脇出チーム。三位には、後半追いつけた昨年度の優勝チーム牧戸が入りました。

沿道で声援をされ、大会を盛り上げてくれた皆さん、昼夜この大会のために奔走してくれた皆さん、そして、選手や、関係者に暖かいコーヒィを差し入れてくれたママさんバレーボールチームの皆さん等本当にありがとうございました。

大会結果

一位	度会RC	1' 59" 25"
二位	脇出	2' 01" 41"
三位	牧戸	2' 04" 26"
四位	田口	2' 04" 48"
五位	アルバトロス(AT)	2' 05" 05"
六位	大野木	2' 05" 14"
七位	度会養護学校	2' 13" 20"
八位	南中村青年団青勇会	2' 18" 00"
九位	度会町役場	2' 18" 03"

区間賞

一区	天野偉之昌(養護)	15' 10"
二区	喜多 壽一(田口)	13' 06"
三区	高橋 伸雄(脇出)	11' 53"
四区	奥野 吉仁(AT)	13' 36"
五区	奥村 浩(脇出)	13' 36"
六区	山本 弘心(田口)	15' 12"
七区	森見 学(RC)	16' 30"
八区	西田 英男(牧戸)	15' 19"
八区	西村 尚人(AT)	14' 10"
区間二位	栗原昭治、中井克利、山根孝彦、住浩、味噌井伸哉、亀田勝也、西川健吾	
区間三位	中野茂、太田裕道、中野直浩、中川美知彦、高橋虎彦、木岡久幸、高橋巧、山口新一	
敢闘賞	川辺 孝(養護)	





区間ごとの順位結果

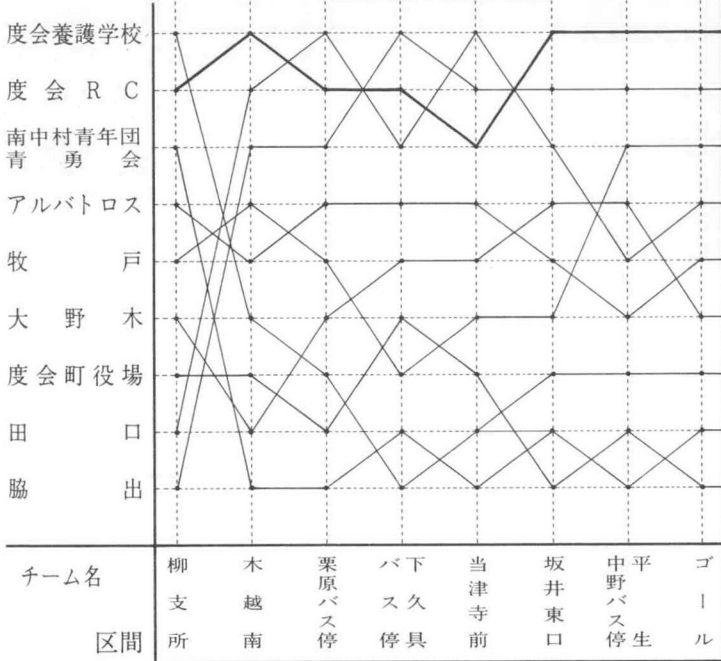

- 第1位 度会 R C
- 第2位 脇 出
- 第3位 南 牧 戸
- 第4位 アルバ 田 口
- 第5位 アルバ トロス
- 第6位 大 野 木
- 第7位 度会 養護 学校
- 第8位 南中 村青 年団 会
- 第9位 青 勇 団 会
- 度 会 町 役 場

町内スポーツ行事 結果

第二回 ビーチバレー 大会

十二月九日(日)教育委員会

主催の第二回ビーチバレーボール大会が開催され、男女合わせて十九チームが参加し、熱戦を繰り広げました。

昨年に勝るとも劣らないハイレベルな試合が展開されるなか、強豪チームを押しよせ見事勝ち残ったのは、チャンピオンズ(男子)、中川B(女子)共に昨年度の覇者が、V2を達成しました。

大会結果

- ☆六十歳未満の部
- 一位 森本よしみ(大野木)
- 二位 亀田 秀子(麻加江)
- 三位 小林 淑子(栗原)
- ☆六十歳以上七十歳未満の部
- 一位 清水 壽(牧戸)
- 二位 奥田 成康(柳)
- 三位 岡野 源衛(小萩)
- ☆七十歳以上の部
- 一位 奥村 平一(柳)
- 二位 岡野喜代次(小萩)
- 三位 井口 光雄(南中村)

第1回 新春 グラウンドゴルフ大会

昨年の六月、町内初の試みとして開かれた「グラウンドゴルフ教室」を皆さんは、覚えていますか。

年齢層に関係なく楽しめるこのスポーツの第一回大会が、一月二十日(日)度会中学校グラウンドで、教育委員会主催のもと開催されました。

ゲート ボール大会

教育委員会主催の町内ゲートボール大会が、十二月十五日町ゲートボール場(下久具河川敷)で、二十三チーム(約百五十人)が参加して行われました。

二十三チームの頂点に立ったのは、上久具チーム。二位には、大野木チーム、三位には長命会Aが入りました。

普段あまり聞き慣れないこのスポーツですが、男女合わせて七十人余が参加し、熱戦を繰り広げました。

シリーズ福祉

忘れていたのなら
思い出しして下さい



ボランティア活動

中川小学校五年

北川由佳里

私たちは、普段簡単にボランティアと一言でいうけど、本当のボランティア活動というのは簡単な一言の反面、私たちの想像以上にたいへんなことがある事を私は知りました。夏休み旅行に行ったとき、体の不自由な人と、ボランティアグループの人がいて、その人たちが普通の人の何倍も楽しそうにしているのを見て、いいなって思いました。

「つくしの会」というボランティアグループが四季をつうじて、新聞みたいなものを発行しています。これには、老人ホームを訪ねた時のことや、これまでの活動のことなどがのついで、その中には私にも出来そうなことがあります。私のおばあちゃんが、「老人は、今まで自分が歩んできた道を教えてくれたりするんやで、大事にしないな」とか、「これ

からの日本は、高齢化社会やで、老人を大切にするのもボランティア活動になるんやでな」と言っていました。たしかにこれもボランティア活動の一つになるのでしょうか。

そういうえば、児童会や婦人会の人が、ロータスクーポンや古切手、それに缶ジュースのフタなどを集めていました。それを

どこかに提供すると車いすなどの福祉器具が買えるんだそうです。私も、ロータスクーポンと古切手を集めて提供しました。ちよつとでも足しになるといいけどな。

養護学校の先生やボランティアグループの人達は、普通の先生やお手伝いさんより大変だと思っけど、がんばってほしいと思います。また、ボランティア活動が出来ない人も、人を助けようと思っ心だけでも持つてほしいと思っます。身体障害者の人も、がんばってほしいと思っます。

終了しましたので、その概要をお知らせします。

この事業は、既にご存知の方も多しと思っますが、中部電力が立地を希望する芦浜地区（南島町・紀勢町境）への原子力発電所の建設計画に対して、私たちの町にも隣接町として見学会や調査活動費が交付されるものです。

六年目を迎える本年度も区長さん、婦人会役員さん等の見学会を中心にしたこの事業を実施しました。ご協力ありがとうございました。

◆浜岡原子力発電所（中部電力）の研修
平成二年十月二十一日～二十

おもちつき



中之郷保育所のおもちつきより

「ヨイショー」、ベツタン「ヨ

二日、区長さん等十八名と町長他職員三名（計二十二名）で静岡県浜岡原子力発電所を研修・視察しました。

●電源三法の概要と交付金の使途、日本・世界のエネルギー事情、放射性物質・放射能・放射線の基礎知識を受講

●原子力発電所の構造と原理についてPR館で見学・受講

●建設中の四号機の現場見学

◆福島第二・女川原子力発電所等の見学

●福島第二発電所（東京電力）
―県主催の調査会に町職員一名参加―平成二年八月六日～七日

●エネルギーフォーラム（津市）
―（財）中部科学技術センター主催（資源エネルギー庁、中通産産局、三重県後援）のエネ

ルギーフォーラムに参加
―婦人会役員四名

●女川原子力発電所（東北電力）
―（財）中部科学技術センターが実施（中通産産局が委託）する見学会に婦人会役員二名参加
―費用はセンター負担

●広報用自動車購入
一五〇〇ccライトバンを購入
◇◇◇以上の項目に対する交付金：百八十万円◇◇◇



イシヨー、ベツタンと杵を振り降ろす度に子供たちの掛け声が響き渡る。

一月十七日（木）子供たちの待ち望んだ餅つき大会が、町内の保育所で一斉に行われました。男の子が餅をつき、女の子がつき上がったお餅を丸めて出来上がり。

その後みんなで試食会。普段あまり食べない子供も、この日は「おかわり」「おかわり」と言っ先生を困らせていました。

シリーズ人権

人の心のいたみがわかりますか

“友だちいっぱい”

小川郷小学校 小野 舞



一月十三日人権を考える町民の集いが、内城田小学校で開催され、町内小、中学生の代表七名が人権についての意見発表を行いました。

今回は、少し話しは変わりますが、私が五年生の時、友達と伊勢につれてもらった時のことです。知らない子が、何かとても困っていた様子でした。私達は、思いついて『どうしたん?』と聞いてみたら、道に迷ったということでした。私は小さいころ伊勢に住んでいて、知っていたので教えてあげました。するとその子は、すごく喜んでくれました。そして『友達になろうね』と言って住所を教えてくださいました。青森県の子です。夏休みだったから、親せきの家にでも遊びに来ていたのでしょうか。その

時私は、友達が一人ふえたようにとてもうれしく思いました。それから、私は文通を続けています。友達を増やすということとは、すごくすてきなことと思えました。私達のこの手に持っているものは限られていますが、友達や仲間は、何十人、何百人と限りなく持つことが出来ます。これは、素晴らしいことです。また私の友達は、人間だけではなく、素晴らしいことです。私の動物とも大の友達です。また、花や草木も大好きです。いつも学校の帰りに近所の犬や猫と遊んでいます。すると犬たちは喜んでしっぽを振り、猫はのどをゴロゴロ鳴らします。近所のかわれている動物も私にとって大切な友達です。今の私の一番の宝物といえば、友達です。それは、すごく素晴らしい宝物です。だからこれからもいっぱい、いっぱい友達を増やして持ちきれなくらい友達を作り、仲間との交流を深めようと思います。

私には、

たくさんの友達がいます。困った時は助け合ったり、悲しい時はたがいになぐさめあったりしています。そういう時、私は『友達っていいなあ』と思います。もし、私に友達がいないければ、悲しさに負けてしまい何をしていいやらわからなくなってしまうと思います。だからヒトには、友達が絶対必要だと思います。

今、テレビや新聞でいじめのことが言われていますが、私の周りにもいじめが起る時があります。そんなのを見てかわいそうだなと思います。しかしたまには私も人にいろ

シリーズ 今夜の夕食 牛ひき肉の春巻&ハウレン草の若竹

毎月一回、中央公民館で実施している食生活改善教室の献立を掲載しています。レストランの料理の様に豪華ではありません

んが、栄養のバランスを考えた食事です。丈夫な身体を作るのは、第一に食生活です。お母さん方も忙しいとは思いますが時

間を有効に使って出来る限り手作りの食事を作ってあげて下さい。

牛ひき肉の春巻き

材料(4人分)

- 干稚苳 2枚
- ネギ 大1本
- 牛ひき肉 200グラム
- 春巻きの皮 4枚
- 棒チーズズ 8本
- 生姜汁 少々
- かぼす汁 少々
- 酒 小匙2
- しょう油 小匙1
- 塩 1/2

ピーマン

つけ合わせ野菜 レタス 適量
片栗粉 適量

作り方

- ①干稚苳は水で戻し、ネギと共にみじん切りにする。
- ②ひき肉に①を入れて(A)と混ぜよく練っておく。
- ③春巻きの皮に片栗粉少々を振り、ひき肉分量をのせて真中に棒チーズをのせ巻き込んでいく。最後は水溶き片栗粉をつけて止める。
- ④ピーマンは半分に取り種を除いて、カラリと揚げる。
- ⑤油を180℃に熱して春巻きを揚げ食べやすい大きさに切って野菜をつけ、かぼすしょう油で食べる。

ハウレン草の若竹

材料(3~4人分)

- ハウレン草 1束
- ごま 小匙1
- 海苔 3/8枚
- しょう油 小匙1
- だし 1

作り方

- ①巻きすに海苔を広げ、ゆがいて絞ったハウレン草を巻く。
 - ②両端を切り揃え、3つに斜め切りし、切口にごまを振ってだし割りしょう油をかける。
- ※とても手軽で弁当のおかずによく、ハウレン草を広げた中心に、削りガツオを並べ、しょう油をかけてから海苔で巻いても良いと思います。

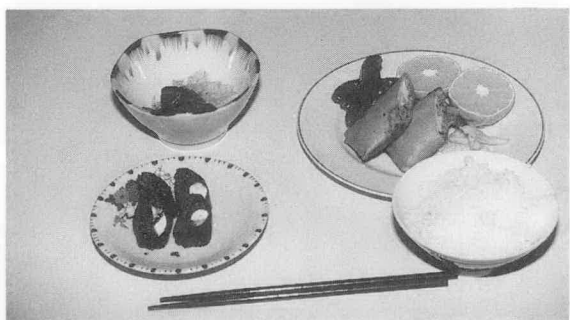

出初め式

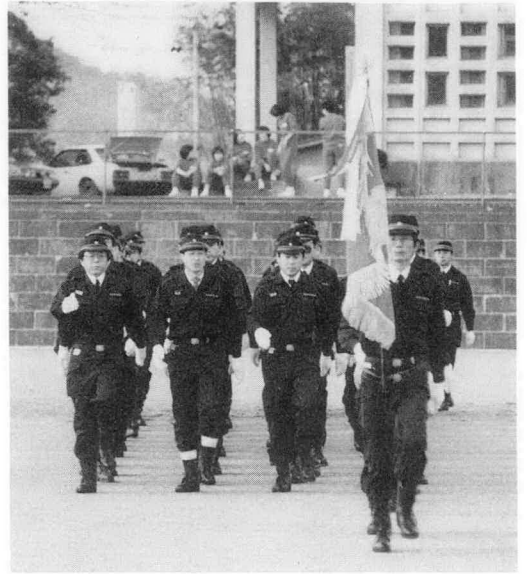

(金)には、町の出初め式と団員の表彰式が、度会中学校のグラウンドで行われ、明けて平成三年の万全の備えに気分を新たにしていました。

まだまだ寒さが残る季節です。火の元には十分注意して、大切な生命や、財産を失わないようにしましょう。火事は、一瞬にして全てを焼きつくします。

真冬にしては、珍しく天気の良いかった一月十三日の日曜日。五カ町村連合出初め式が、御蘭村で行われました。本町からは、鈴木団長以下五十四名が参加し、

他の町村に負けないキビキビした動作で、入場行進、機械器具点検、分列行進等のメニューをこなしていました。

また、それに先立ち一月四日



先天性四肢障害児(者)の方へ

無料検診実施

『先天性四肢障害児父母の会』をご存じですか。

この会は生まれつき手・足および指、耳等の欠損または機能障害を持つ子供とその親の全国組織で、現在約一千三百家族が入会しています。

私達の会の子供は、手・足の指の一部欠損(合指)や耳介の一部欠損などの比較的軽い症状

から、両上肢(両下肢)欠損のような重い症状の子供まで様々です。

父母の会では全国各地で、会員どうしの交流、各方面への原因究明を求める活動、シンポジウム、改良笛の相談等を開催し、子供たちの健全な成長を願って、全国各地で集団検診を続けています。

このたび、父母の会では集団検診と相談会を次の要領で開催します。

日時 平成三年三月十日(日)

午前九時〜午後四時(受付は午後三時まで)

場所 津市一身田大古曾 三重県身体障害者総合福祉センター

(☎〇五九二一三二一〇一五五)

申込先 鈴鹿市道伯一七七一

辻崇(☎〇五九三一七八一二五三七)夜七時以降

受診料 無料(母子手帳をご持参ください)

町長の

一日所長

去る一月十八日(金)山根町長が、棚橋保育所の一日所長を務めました。

子供たちは、はじめ見慣れない人の訪問に驚き戸惑っていましたが、いっしょに折り紙をおったり、砂遊びをしたりしているうちに仲良くなり、楽しく過ごしました。

町長の方も童心に戻り、子供たちに紙芝居をしてあげたり、一緒にお昼ごはんを食べたりしてすっかり保母(保父)さん気分でした。

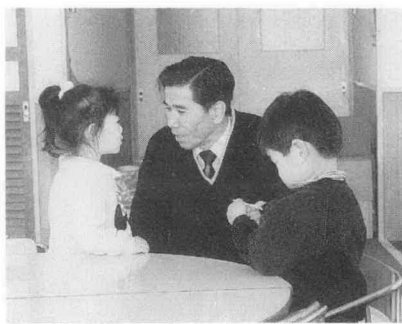

シリーズ下水道

『下水道の役割』

そのI

下水道の役目といえますと、

大きく分けると「公共用水域の水質保全」と「生活環境の改善」の二点になります。何か取っつきにくいようですが、前者は近年急激に汚くなった川や海を昔のようなきれいな状態に取り戻すということです。つまり、下水道を造ることによって、家庭からの雑排水を今までのように川にはいらないようにして、上水源の水を汚れから守るとともに、美しい自然を残していこうとするものです。海についてみますと、現在伊勢湾など外海との水の交換が悪いところでは、陸側からの汚濁の流入や赤潮の発生により魚や、貝が苦しんでいます。下水道によりきれいな水にして海へ戻してやることによって、快適な水環境を取り戻すことが出来ます。

つまり、私達の住んでいる周辺の汚いドブ川を下水道整備によりきれいな川にすることは、その川の先の大きな河川やもつと先の海をきれいにしていくということなのです。





平成元年十二月の年金制度の改正により、二十歳以上の学生の方について、平成三年度から当然加入の対象となります。

今まで学生の方は、国民年金には希望により加入することとなっておりましたが、加入していない二十歳以上の学生の方については、障害の状態になった場合に、全く年金の給付が受けられませんでした。

しかし、このような学生の方についても、障害基礎年金が支給されるほか、満額の老齢基礎年金も受給される途が開かれたことになりました。

なお、学生本人や親に保険料の納付が困難である場合は、本人から申請により保険料の免除を受けることもできます。

平成三年四月になったら、二十歳以上の学生の方は必ず国民年金の加入届をしてください。

もうすぐ開幕

度会リーグ

ソフトボール愛好者のみなさん「度会ソフトボールリーグでは、平成三年度リーグ戦参加チームを募集しています。(四月開幕予定)各チームと二試合対戦し、勝ち点を競います。(昨年度は、十チームが参加し、白熱したゲームが楽しめました)※リーグ戦についての詳しいことや参加申込については、舟瀬勝さん(棚橋) ☎二〇三五六までお問い合わせください。

申込締切 平成三年二月二十八日(木)

働きながら勉学を

希望される方へ

三重県立高等学校定時制・通信制課程では、平成三年度の生徒を募集しています。

今春中学校を卒業するかはもちろん、年齢や職業にかかわ

りなく働きながら高等学校で勉強したい意欲のある方は、どしどし応募して下さい。

受験希望の方は、入学願書と調査書用紙を出身中学校または志願する高校で受け取り、必要事項を記入のうえ、出身中学校へ調査書の作成及び志願する高校への送付について願ひ出してください。

開設 サラ金一日相談所

「サラ金で困りの方」、「返済について相談されたい方」県福祉部青少年婦人課主催のサラ金一日相談に出かけてみませんか。

- 日時 平成三年三月四日(月) 午前十時～午後四時
- 場所 松阪市福祉会館(松阪市殿町一三六〇一六 ☎〇五九八―五三―四四八四)第一研修室及び第二・第三会議室
- 相談員 弁護士、労働金庫相談員、県担当職員

※詳しいことは、松阪市役所商工振興課(☎〇五九八―五三―四三六〇)または、三重県福祉部青少年婦人課消費生活室(☎〇五九二―二四―二四〇〇)までお問い合わせください。

細谷さくらちゃん(麻加江)

平成2年2月12日生 父・元 紀さん 母・佐智代さん

毎日、大好きなお兄ちゃんといっしょにオモチャの自動車を乗り回したりして遊んでいます。けど、4月からお兄ちゃんが、保育所に行ってしまうのでチョッピリさみしいです。

私のチャームポイントは、数本はえてきた歯です。この歯のおかげで、大好きなイチゴやリンゴ、ミカン、うどんが食べられるようになりました。



我家のエンジェル

24時間「健康情報」
テレホンサービス いい医師
☎0592-23-1114

2月のテーマ	
月	便秘の予防
火	“あかぎれ”“ひび”の注意と予防
水	冬の赤ちゃんの部屋
木	赤ちゃんの歯の知識
金	花粉症について
土/日	塩分のとりすぎに注意しましょう
3月のテーマ	
月	増えている自律神経失調症
火	痔の治療と予防
水	小学校に入る前の注意点
木	大切な子供の歯
金	白内障
土/日	初めて母になる人のために

お知らせ版



ショートステイに利用券方式を導入

ねたきり老人等の介護でお困りの方へ

在宅老人ショートステイ事業とは、ねたきり老人や痴呆老人等を介護している家族が、介護疲れや病気にかかったり、また旅行や農繁期等で老人の介護が一時的にできなくなった場合に、短期間これら老人を特別養護老人ホームや養護老人ホームにお預かりする制度のことです。

お預かりできる期間は、原則として一回七日以内となつていますが、特別の理由がある場合は期間の延長も可能です。

また、利用料金は利用者の個人負担が、平成二年度の場合は

一日当り、九二〇円となつています。町は老人ホームへ一日当り、四六〇円支払いますが、差額の三、五四〇円については、町が県から補助を受け、町費も一部追加して負担することになっていきます。(いづれも平成二年度特別養護老人ホームの単価) この事業について、今回利用者の利便性の向上を目的に利用券方式が導入されました。このため平成三年度に利用が見込まれる方は、年度当初に利用券の交付を受けていただく必要が生じました。

利用を希望される方は、三月末日までに役場町民課へ「ショートステイ利用券交付申請書」を提出してください。(今回初めて利用を希望される方は医師の診断書も必要です。)用紙の必要な方は電話で結構ですから町民課福祉係まで申し出てくだ

待ちしています。また、地区作品コーナーでは、皆さまの力作をお待ちしています。

春の風に誘われて、学園に足を運んでみませんか。

受講しませんか

消費者

ホーム講座を

近年、社会経済の情報化、サービス化、高齢化、国際化の進展はめざましく、これに伴って私達の消費生活も大きく変化し、複雑化、多様化、高度化して様々な影響を受けています。このような状況のなかでは消費者自身が主体性を持ち、賢い対応をすることが求められています。

そこで三重県県民生活センターでは、消費者自らが「自立した消費者」となるために必要な基礎知識を自宅で個人のライフスタイルにあわせて学習できる

よう、「消費者ホーム講座」を開講します。

カリキュラム内容

消費者問題と消費者教育、これからの社会と消費者、くらしと経済・生活設計、くらしと契約の知識、食生活の知識、衣生活・住生活の知識

対象者 県内在住者

講座期間 平成三年五月十一日(約七カ月間)

費用 受講料(テキスト代)は無料。(但し、演習問題提出切手代等実費は受講者負担)

申込締切 平成三年三月四日(月)

※この講座についてのお問合せ及び、申込については、役場総務果(☎二一〇一)まで。

三月三日開催 度会学園祭

平成三年三月三日(日) 午前十時より、度会学園(立岡)の学園祭が開催されます。

アトラクションや、作品コーナー(入所者作品、他施設入所者作品、地区の作品)、バザー(おでん、たこ焼き、お抹茶他)餅まきなどたくさん催しものを用意して、皆様のおこしをお



十二月中に届出のもの

おめでた

長谷川 名	保護者 続柄	字名
岡田 克也	長男	南中村
鳥羽 寿嗣	清 二男	立岡
古志 智志	才裕 三男	平生
	定 長男	鮎川

おくやみ

坂谷 名	年齢	字名
竹田 透	92歳	牧戸
西田 正三	66歳	和井野
中井 良一	85歳	牧戸
西村 あさの	81歳	坂井
石井 きよの	57歳	上久具
玉村 きよ	86歳	下久具
	90歳	田間

春のたよりをまっ

先月号「我家のエンジェルのコナー」で大西悠揮君の生年月日が間違っていました。(平成元年一月二十六日は、平成二年一月二十六日の誤りでした)お詫びして、訂正します。

先日の駅伝大会に備え、二週間ほどですが、走り込みをしました。二、三日は辛かったけど、走りだしてから、妙に身体の調子が良くなり、大会後も続けようかなと思いましたが、やはり外は寒く、一人で走る心細さも手伝い、以前の生活に戻りました。

固定資産税 (第四期) 国保税 (第十期)

今月の町税