



優雅に奉納

ローリーローリー ムリョー

遙かお伊勢さんや熊野さんに届け
とばかりに横笛の音が一之瀬神社の
神域に冴え渡る。

南朝方の武将愛州氏が築いたとさ
れる、一之瀬城の四隅のやぐらに安
置されていた獅子頭が地元伝えら
れたのが初まりとされる一之瀬の獅
子神楽。

悪魔退治や家内安全を祈願して、
近年は二月十一日に行われる。

舞の間に無病息災を願うククメモ
ノと言われる供え物をし、泣きじゃ
くる小児を抱きかかえ獅子に噛ませ
て、成長を願う光景もほほえましい。
年に一度の男をあげる日だ。この
神事のため連夜の練習を積んできた
若い衆が、キリリと腹にさらしを巻
き勇ましげにうま屋で出番を待つ。
その姿は獅子や天狗の舞となり、
優雅にそして勇壮に繰り広げられて
行く。

町のうごき

平成6.1.31現在

人口	男	4,451	計	9,206	出生	5	転入	11
	女	4,755	世帯数	2,227	死亡	8	転出	7

出あった

で楽しい1日

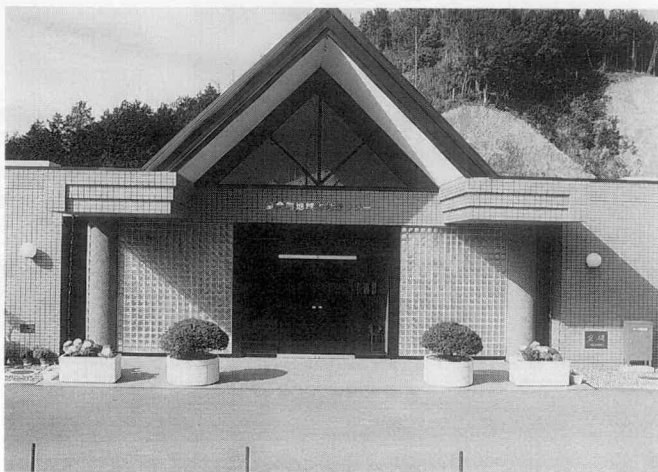

デイサービスを行っている地域福祉センター

デイサービスってなに？

老人デイサービスでは、町内の寝たきりのお年寄りや虚弱のお年寄り、また障害を持った在宅のお年寄りに対して、入浴サービスや昼食の提供、その他レクリエーションなど各種サービスの提供を行い、生活の助長、心身機能の維持向上を図り、ご家族の身体的、精神的な負担を軽くすることを目的としています。

また身障デイサービスでは、障害を持った方を対象に創作的活動を通して生きがいを高めることを目的としています。

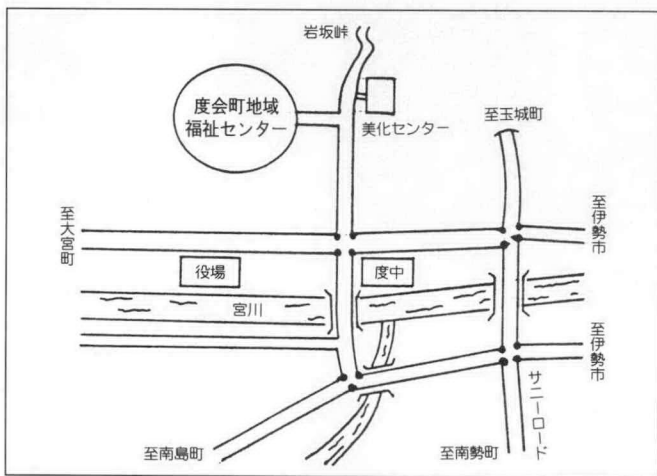

デイサービスの

利用申込み……

事前に登録を

デイサービスを利用するには、事前の登録が必要になります。

◎利用申込み

利用申請書（役場福祉課、地域福祉センター、民生委員宅においてあります）にご記入いただき、医師の証明書及び誓約書を添えて役場福祉課まで提出してください。

なお、利用申請書提出後、ご利用いただけるかどうか判断し後日連絡いたします。比較のお元気な方は、ご利用をお待ちいただくこともあります。

◎対象者

概ね六十五歳以上の方で、虚弱や体が不自由で日常生活を営むのに障害がある方、又は在宅の身体に障害を持つ方など。

◎サービスの内容

入浴サービス（通所・訪問）
給食サービス、創作的活動、機能回復訓練、日常生活訓練、健康チェックなど。



楽しいレクリエーション

◎ご利用日時

毎週月曜日～金曜日（但し国民の休日を除く）午前九時～午後四時まで。

◎利用料金

昼食代四〇〇円、おやつ代一〇〇円、一般入浴代二〇〇円、特殊入浴代五〇〇円。

◎詳しいお問い合わせは、役場福祉課（☎二一―二一―）又は、地域福祉センター（☎二一―一七）まで。

笑顔に

町の福祉センター

1日平均12名が
利用しています

町内の六十五歳以上の高齢者の方は、一、五〇〇人以上と町の人口の十七%を占めています。その内地域福祉センターのデイサービスに登録されている方は、十一月現在で九二名。一日平均では十二人の方が利用されています。

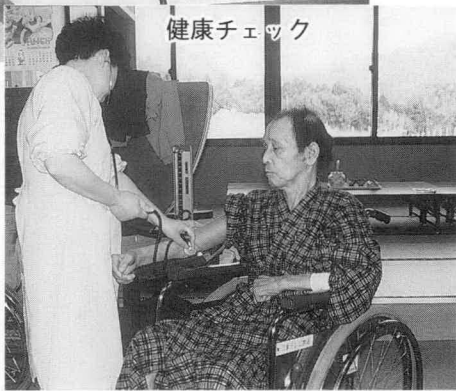

第一回臨時会

山村広場変更

契約を承認

去る二月二十一日平成六年第一回度会町議会臨時会が招集され、会期一日間で開催されました。

この臨時会では、度会町山村広場の工事請負契約の変更とその専決処分指定についての議案が上程されました。

◇工事請負変更契約の締結について

◎契約の目的——林業構造改善

四月一日から一之瀬公民館で

南中村保育所の仮保育を実施

南中村保育所は、昭和二十六年に開設され、以来四十二年余りの間、一之瀬地区の児童保育の拠点として、その役割を担ってきました。このことは、南中村区民の方々の永年にわたる深いご理解の賜物と厚く感謝申し上げます。

南中村保育所の改築事業については、数年来にわたって協議を重ねてきましたが、残念ながら位置決定についての結論の段階に至らず今日を迎えました。誠にご承知なく存するところであり、諸事情をながめま

た。そこで既存の施設も老朽化傾向にあることや施設規模も狭いであることなど、保育所環境面等からも考えあわせ、暫定的に一之瀬公民館を仮保育所として平成六年四月一日から保育することに決定させていただきました。

従いまして、一之瀬公民館の利用については皆様にご不便をおかけすると思いますが、町教育委員会や利用される皆様と協議しながらその場所の利用確保に努めてまいることとしておりますので、格別のご理解ご協力を賜りますようお願いいたします。

事業 度会町山村広場造成工事
(第1期工事) 協出地内

◎契約金額

変更前 五千八百九十一万六千円(内消費税百七十一万六千円)

変更後 七千六百六十三万二千三百八十円(内消費税二百八万六千三百八十円)

◎契約の相手方——度会町平生

一三七一番地—二(株)北村建設工業 代表取締役 北村 勤

◇専決処分の指定について

◎林業構造改善事業 度会町山村広場造成工事(第2期工事協出地内)について契約金額の十五%以内の専決処分を認める変更範囲を指定しました。

牧戸が2年連続3度目の優勝

第17回町民駅伝大会

去る一月二十日、寒風吹き抜け時おり小雪の舞い散る中、恒例の第十七回町民駅伝大会が開催されました。今大会は、中川小学校グラウンドから度会中学校までの全六区間、コース全長一八・三kmで競われ、オープン参加の美和ロック工業を含む全九チームが参加しました。

レースは序盤から好位置に付けレースを常にリードした牧戸チームが二年連続三度目の優勝に輝きました。準優勝には中盤で驚異の追い上げを見せた大野木チームが、三位には一度はトップを奪い底力を見せた田口チームという結果でした。

沿道で声援を贈り大会を盛り上げていただいた皆さん、選手やその関係者の皆さん本当にありがとうございました。

大会記録

- 一位 牧戸
 - 二位 大野木
 - 三位 田口
 - 四位 アルパトロス
 - 五位 麻加江親和クラブ
 - 六位 協出
 - 七位 度会養護学校
 - 八位 度会町役場
- (オープン参加)美和ロック工業

連続十回出場表彰 (チーム)

度会町役場チーム

連続十回出場表彰 (個人)

西田英男さん(牧戸)
中井均さん(役場)

通算十回出場表彰 (個人)

森見学さん(麻加江)
森本和義さん(大野木)

優勝した牧戸チーム



見事な力走!

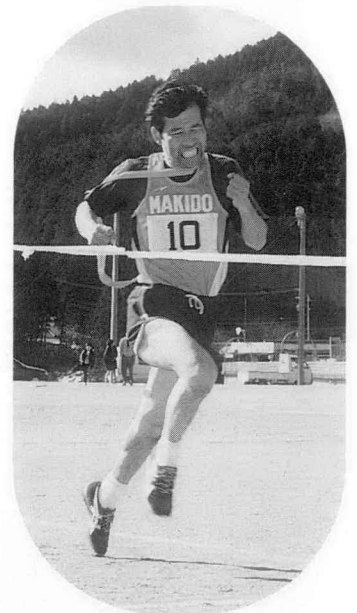

スタートから熱戦!



区間賞

敬称略

	区間賞	区間二位	区間三位
一区	味噌井博之(牧戸)	亀田勝也(アルパトロス)	山口新一(田口)
二区	坂谷浩規(牧戸)	山根孝彦(田口)	東出 健(大野木)
三区	若宮淳也(大野木)	西組 潤(田口)	味噌井孝(牧戸)
四区	喜多寿一(田口)	阪井誠治(度会養護)・味噌井伸也(牧戸×同タイム)	
五区	福井真也(大野木)	奥田知也(牧戸)	中井英人(アルパトロス)
六区	西田英男(牧戸)	森見 学(麻加江)	山本弘心(田口)

3月24日(木)に渡り初め式

久具都比売橋

内城南岸地域の方々にとつては、永年の悲願でありとりわけ小学生の重要な通学路である「久具都比売橋」が完成間近となり、町では、来る三月二十四日午前十時から渡り初め式を行うことになりました。



ほか、内城田小学校のフラッグ隊とマーチングバンドを先導に、三世代夫婦、大野町長他来賓による渡り初めが行われます。また開通セレモニーとして、上久具側で地元の人たちによる「餅まき」が行われることになっています。

上久具の渡し
3月27日(日)
セレモニー

県内にただ一つ残る「上久具の渡し」も、久具都比売橋開通を機に、その役目を終えようとしています。

渡し船の思い出を教えてください

明治三十四年内城田村の小学校統一以来、九十四年間子供たちを渡しつつ来た、この渡し船にたいする思い出話を募集します。

「おじちゃん舟こしてー」と叫んでいた幼少時代の思い出

などを教えてください。原稿用紙三枚以内にまとめて役場企画課まで提出してください。

久具都比売橋完成記念に、作品のいくつかを広報わたらいで紹介させていただきます。

しています。

この渡しを毎日利用し、通学していた内城田小学校児童四十五名と、六年生を中心にした鼓笛隊選抜メンバーにより、「上久具の渡しさよならセレモニー」を来る三月二十七日十時から上久具渡船場で行います。

当日は、渡し船に飾付けをして児童の代表が、感謝の言葉・お礼の言葉を述べ、有終の美を飾ることになっています。

「渡し」初体験

去る二月十八日中川小学校の三年生二十七名が、生活科学習の一環として、中央公民館や上久具の渡し、資料館、地域福祉センターを見学しました。

特に、今年三月に消えゆく上久具の渡しに乗船した子供たちは、水の上を見事に滑る舟に関心しきりでした。



シリーズ今夜の夕食

食物繊維をとる主菜

度会町食生活改善推進協議会

梅の花もすっかりほころび、明るい日差しに春の足音の高まりを感じる頃となりました。

冬の間、体を動かすのがおつづきになり、運動不足になりがちですが、今回は体の調子を調える野菜を中心にした料理の紹介です。

野菜には食物繊維がたくさんあって成人病などの予防に大変役だっています。又、野菜のほかにも果物、穀類、海藻類にも含まれています。食物繊維は体内で消化されないため栄養価が無いものとされてきましたが、そのかわり①便秘②肥満③コレステロール④大腸ガン⑤糖尿病⑥胆石症などの予防に大変効果を表します。

一日三十品目を目標に野菜も大いに取り入れて、寒さに負けない体力づくりをしたいものですね。今月は食物繊維をとる主菜の紹介です。

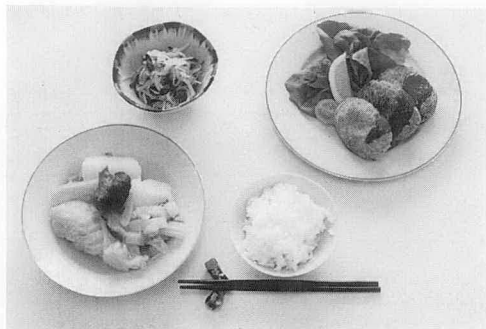

◆おからのコロッケ (材料四人分)

おから	200g
牛ひき肉 (赤身)	200g
じゃが芋	200g
玉ねぎ	40g
塩	小さじ4
こしょう	少々
卵	4個
溶き卵	1個
*パン粉	40g
*パセリ	少々
あけ油	適宜
サラダ菜	8枚

ミニトマト 8個

食物繊維 3.6g
塩分 1.1g

①玉ねぎはみじん切りにする

◆野菜のポトフ (材料四人分)

②フライパンに油を熱し、玉ねぎを炒め、ひき肉を加えて更によく炒める

キャベツ 400g
玉ねぎ 160g
じゃがいも(中) 2個

③ボールにおから、②、卵、塩、こしょうをいれてよく混ぜ合わせる

人参 1本
大根 120g
ブロッコリー 120g

④③を8等分して丸める

セロリ 2/3本
固形コンソメ 2個

⑤*を混ぜ合わせておく

月桂樹 2枚
塩 少々

⑥④に小麦粉、溶き卵、パン粉の順につける

①キャベツは芯をつけたまま、くし形に切り、玉ねぎ、じゃが芋も大きく切る

⑦180度の揚げ油でカラリと揚げる

②セロリ、人参は長さ5センチのシャトー形に切る

⑧器にサラダ菜を敷き、盛る。

③大根、ブロッコリーは一口大に切る

⑨器にサラダ菜を敷き、盛る。

④鍋に4カップの水、コンソメの素、月桂樹、①②③を入れ、柔らかくなるまで煮る

⑩器にサラダ菜を敷き、盛る。

⑤味を見て、塩・こしょうで調味し、器に盛る

⑪器にサラダ菜を敷き、盛る。

⑥味を見て、塩・こしょうで調味し、器に盛る

⑫器にサラダ菜を敷き、盛る。

⑦味を見て、塩・こしょうで調味し、器に盛る

⑬器にサラダ菜を敷き、盛る。

⑧味を見て、塩・こしょうで調味し、器に盛る

⑭器にサラダ菜を敷き、盛る。

⑨味を見て、塩・こしょうで調味し、器に盛る

⑮器にサラダ菜を敷き、盛る。

⑩味を見て、塩・こしょうで調味し、器に盛る

⑯器にサラダ菜を敷き、盛る。

⑪味を見て、塩・こしょうで調味し、器に盛る

係では平成5年4月生まれの子供さんを募集しています。

我家のエンジェル

松井希奈ちゃん

平成5年3月25日生まれ

父 紀和
母 千浪
(棚橋)



はじめましてわたしは「きな」です。ほっぺがおっこちそうなおでぶちゃんです。おもちゃをちっとも貸してくれない千草お姉ちゃんに、鍛えられてたくましく育っています。占いによると、私が我が家の跡取り娘なんですって! よろしくね。

茶の実句会抄

野田翠楊指導

淑気満つ館くらがり源氏絵図
柳 奥田鈴代
街路樹に万燈灯り聖夜なる
麻加江 辻本久美子
吾子の癖我が癖なりや置炬燵
葛原 中井和子
子牛待つ牛舎に冬の陽を入れて
立岡 牧 明子
読初めの机上に置けり若菜集
棚橋 松本貞子
昨日今日待つこと多き冬木の芽
田間 村山和美
もてあまし押切りで切る鏡餅
坂井 山中軽衣
道それて踏み入る子等や霜柱
大野木 山下弥十彦



棚橋御頭神事

勇壮な舞



去る二月十九日三重県の無形文化財に指定されている「棚橋御頭神事」が、このほど完成したばかりの棚橋コミュニティセンターで盛大に行われました。ドンドコドンドコと腹の底にひびくような太鼓のリズムにあわせ、天狗が庭中をスキップしながら駆けまわり、シャンシャン鈴を鳴らし獅子が舞います。午前九時頃から夜半すぎまで繰り広げられるこの舞いには、田間から流れてきた獅子頭を拾いあげ、産土神に奉納したのに始まるとの言い伝えがあります。夜の舞に入ると観衆が獅子を囲み、こっけいな問答が繰り広げられ、祭りは最高潮となりました。

春には友達

小学校親睦

ミニバスケット大会



3月下旬の摘み採りを目指し やよい新茶のビニールハウスを設置

去る二月五日度会町茶業組合では、八十八夜より一か月も早く摘み採れる「やよい新茶」用のビニールハウスと暖房機を設置しました。

この茶園は、わたらい茶のPRと町の将来を担う子供たちにお茶づくりを通し農業と親しんでもらうことを目的として、平成四年から行われているものです。

今年も棚橋の大西保さんの茶園百二十平方メートルをお借りし、組合員二十二名等が朝から作業し茶園に二重のビニールを張り、暖房機を設置しました。

ハウス内は夜間室温を五度から段階的に上げて行き、三月下旬に収穫できるよう調整されており、生葉で四〇から五〇キロ。荒茶で約十キロの生産を見込んでいます。



この「やよい新茶」は内城田小学校みどりの少年隊が摘み採り、福祉センター等でお年寄りへプレゼントする予定です。

去る二月四日内城田小学校体育館で、町内小学校の六年生児童を対象にしたミニバスケットボール大会が開催されました。四月には度会中学校で級友となる友達と、親睦を深める事を目的としてのプレーです。

勝負は二の次とは言うもののコートに入ればやっぱり勝ちたい。そんな気持が会場内の声援やハッスルプレーを産み出します。参加した町内百十六名の六年生は、それぞれ各二試合づつ楽しい時を過ごし、友達の輪が広がりました。

車種		税率(年額)
原 動 自 機 転 付 車	50cc以下のもの	1,000円
	51cc~90ccのもの	1,200円
	91cc~125ccのもの	1,600円
	ミニカー	2,500円
小 特 型 殊	農作業用	1,600円
	その他のもの	4,700円
軽 自 動 車	2輪のもの(126cc~250cc)	2,400円
	3輪のもの	3,100円
	4輪乗用(自)	7,200円
	4輪貨物(自)	4,000円
	4輪乗用(営)	5,500円
	4輪貨物(営)	3,000円
2輪の小型自動車(251cc~)		4,000円

役場 税務課
☎ 2-1111

軽自動車協会
☎ 0592-34-8611

軽自動車検査協会
☎ 0592-34-8431

三重県陸運支局
☎ 0592-34-8416

軽自動車の 廃車手続きは お早めに!

軽自動車には、役場で登録する原動機付自転車、小型特殊自動車と軽自動車協会に登録する二輪の軽自動車、軽自動車検査協会に登録する三輪、四輪の軽自動車、陸運支局で登録する小型二輪があります。

原付・小型特殊の場合には住



所地の市町村役場で、その他の軽自動車の場合には登録された車の定置場所の市町村役場で課税されます。

この税は、賦課期日(四月一日)現在納税義務を有する人に年額でかかる税金で、その車種と税率は別表のとおりです。

車を譲渡したり 廃車したときは

原付や小型特殊の場合には、役場税務課で手続きをしてください。

その他の軽自動車の場合には別表の各事務所で行ってください。そのまま放置しますといつまでも税金がかかったり、車検のとき不便が生じる結果にもなります。

町外に転出したときは

原付や小型特殊の場合には役場税務課か転出先の市町村で手続きを、その他の場合には別表の各事務所で行ってください。

廃車のときに必要なもの

- ① 使用者・所有者の印鑑
- ② 自動車車検証(原付・小型特殊は必要なし)
- ③ 標識(ナンバープレート)

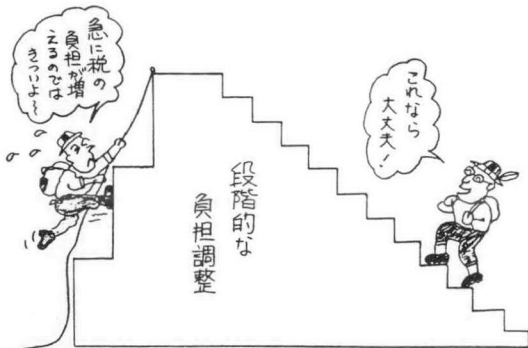

今年も固定資産税の 評価替え…3年に1度

～公的土地評価相互の
均衡と適正化を目的に～

固定資産税(土地・家屋・償却資産)は三年ごとに評価替えが行われており、平成六年度はこの年に当たっています。

土地 平成六年度の土地の評価替えで、宅地は全国一率に地下公示価格(鑑定評価)の七割程度に評価されることとなりました。

しかし評価が上がっても税負担は急には増えません。

また、田は2.5%・畑は4.5%程度の(山林は据置)上昇となり従来どおりの評価替えとなります。

家屋 家屋の評価替えは国の評価基準が改正されたことにより新築家屋は、十五%程度の上昇になります。

また、在来家屋については耐用年数等の短縮により三%減価する措置が講ぜられます。

縦覧期間 固定資産税に対する固定資産税台帳の縦覧は、役場税務課で、四月一日から二十日までの期間行われます。

詳しくは、役場税務課(☎二一—二一)へお尋ねください。

また、この件については、広報わたらい十二月号でもお伝えしました。

ケガや事故に備えて スポーツ保険に 加入を

十分気をつけていてもスポーツには、ケガや事故がつきものです。

万一の傷害事故に備えて「スポーツ安全保険」に加入しましょう。

この保険は、スポーツ活動や文化活動、奉仕活動などの傷害事故、または第三者に与えた損害を補償し、みんなが安心して活動できるように作られた営利を目的としない互助共済の保険

▽加入対象
五人以上のグループ
▽対象となる事故
グループ活動中、またはそのための往復途上の事故

▽保険期間

平成六年四月一日から平成七年三月三十一日まで（ただし、四月一日以後の申込は、掛金を振込んだ日の翌日の午前〇時から有効で、加入申込は、平成七年二月二十八日まで受け付けます。）
※くわしいことは、町教育委員会（☎二二一一一一）までお問い合わせください。

団体登録手続き が必要で

― 体育施設の利用 ―

度会町教育委員会では、平成六年度に小学校の体育館やグラウンドなどを利用される団体の登録を受け付けています。

今年も多くのスポーツ愛好団体が登録されるようお待ちしております。

▽登録条件

- ・五人以上のチームであること
- ・町内に在住している方か、町内にお勤めの方

交通災害共済に 加入しましょう

交通事故は時と場所を選ばず、あなたや家族をおそってきます。

・スポーツ安全保険に加入すること
▽登録締切
平成六年三月十五日（火）までに町教育委員会で、手続きを行なってください。（登録手続きは、毎年行なってください。）
※詳しくは、町教育委員会（☎二二一一一一）まで。

加入区分・掛金・補償額

区 分	掛 金 (1人年額)	傷 害 保 険 (保 険 金 額)			賠償責任保険 (賠償限度額)	共済見舞金
		死亡・後遺障害	入院	通院		
・子どものグループ (中学生以下) ・文化、社会奉仕活動 (高校生以上)	400円	最 高 2,000万円	1日につき 4,000円	1日につき 1,500円	対人賠償 一人1億円 1事故5億円 (免責 1,000円)	突然死 および 日射病、 熱射病 による 死亡 120万円
・老人クラブ団体 (60歳以上)	600円	500万円	1,800円	1,000円	対物賠償 500万円 (免責 1,000円)	
・成人のスポーツ (高校生以上)	1,300円	2,000万円	4,000円	1,500円		

愛犬のために 登録と 予防注射を

犬の伝染病の中で、最も悲惨で恐ろしいといわれているのが狂犬病です。日本では、第二次世界大戦後に大流行し、人々を恐怖のどん底におとしつけましたが、狂犬病予防法による強力な予防対策が実施されてきたため現在は発生しておりません。しかし、狂犬病は世界各地で相当数発生しており、決して油断はできません。

本町においても平成六年度の

登録及び狂犬病予防注射を別表のとおり実施しますので、必ず受けてください。（会場へはフン取り用具を持参してください）
☆各手数料

- 畜犬登録手数料 二千二百円
- 狂犬病予防注射手数料 二千三百九十円
- 注射済票交付手数料 五百三十円
- 犬監札再交付手数料 九百円
- 注射済票再交付手数料 三百三十円
- 定期登録、注射代金合計 五千二百円（消費税は無関係）
- ※くわしいは、役場福祉課（☎二二一一一一）までお問い合わせください。

畜犬登録及び狂犬病予防注射日程

4月8日 (金)		4月7日 (木)		月(日)	曜日	受付時間	場 所
14時10分	15時00分	14時20分	15時30分	9時45分	10時00分	9時45分	農協南中村支所
13時20分	13時50分	13時30分	14時40分	10時10分	10時20分	10時10分	一之瀬公民館
11時30分	11時50分	11時10分	11時30分	10時35分	10時50分	10時35分	和井野公民館
10時45分	11時10分	10時50分	11時10分	11時10分	11時30分	11時10分	小萩公民館
10時15分	10時30分	10時20分	10時40分	13時00分	13時20分	13時00分	小川(木越バス停前)
9時45分	10時00分	9時50分	10時10分	13時30分	14時00分	13時30分	中之郷生活改善センター
9時15分	9時30分	9時20分	9時40分	14時00分	14時40分	14時00分	上久具公民館
8時45分	9時00分	8時50分	9時10分	15時00分	15時30分	15時00分	大野木公民館
8時15分	8時30分	8時20分	8時40分	9時45分	10時00分	9時45分	農協注連指支所
7時45分	8時00分	7時50分	8時10分	10時15分	10時30分	10時15分	田口スクールバス車庫
7時15分	7時30分	7時20分	7時40分	10時45分	11時10分	10時45分	麻加江生活改善センター
6時45分	7時00分	6時50分	7時10分	11時30分	11時50分	11時30分	長原公民館
6時15分	6時30分	6時20分	6時40分	13時20分	13時50分	13時20分	平生寺
5時45分	6時00分	5時50分	6時10分	14時10分	14時40分	14時10分	度会町役場

口座振替を

お勤めしはす

(国民年金係の窓口にて)

A子さん

今月分の国民年金保険料を支払ってきたのですが。

担当者

今月分確かに領収いたしました。ありがとうございます。でも、先月分が納め忘れになってます。

A子さん

あっ！仕事が忙しくてついすっかり忘れていたワ

担当者

よろしかったら口座振替をご利用したらいかがですか？

A子さん

でも、主人と相談しなくっちゃ

担当者

口座振替を利用すればうっかりした納め忘れがなくなりまし、納めにくる手間が省けて大変便利です。

A子さん

言いことを聞いたワ、私も口座振替にするワ

担当者

今度、納付書、預金通帳とその届け出印を持ってきてください。

*農協や郵便局、銀行などの金融機関で口座振替できます。

詳しい手続きについては、役場町民課国民年金係(☎二一一一一)までお問い合わせください。

救急医療システムを

「1」存じですか

けが、急病の場合どうしても医師に見てもらいたい。そんなときまずかかりつけの医師に連絡してください。

もしかかりつけの医師が不在のとき、又はかかりつけの医師をもっていない方は、救急医療

情報センターへお電話をしてください。

適切な案内をしてくれます。

救急医療情報センターの電話番号(伊勢地区)

(☎五九六)二八一—一九九

救急医療は多くの方々の善意によって支えられています。感謝の気持ちを忘れないようにしましょう。

三重県・市町村・医師会・(財)三重県救急医療情報センター

国民年金手帳 厚生年金手帳

の記号番号は「1」です

年金手帳は、国民年金、厚生年金、船員保険に初めて加入したときに交付されます。

国民年金や厚生年金等の加入記録は、年金手帳の「記号番号」で管理されており、年金手帳は加入の証明となりますので大切に保管してください。

ところで会社を転職された方

の中には厚生年金の記号番号をいくつも持っている方がみえますが、そのような方は記号番号を一つに整理しておく必要があります。

この整理をしておかないと、将来年金を請求するときに時間がかかったり、年金額が少なくなるということにもなりかねません。

国民年金の手続きについては、役場町民課国民年金係(☎二一一一一)厚生年金、船員保険については社会保険事務所へお問い合わせください。

国Opinaterで

技能のグレード

アップ:

国立の職業能力開発施設であるポリテクセンター南伊勢では、働く勤労者の方々の技能グレードアップへのお手伝いをするため、平成六年度の「能力開発セミナー」の受講をおすすめしています。

主なコース

(1)OA、ME化に対応するための、パソコン、ワープロ等を利用した制御又は情報処理などを基本的かつ体系的に知識・技能を修得するためのコース

(2)機械、機械製図、電気溶接等基礎から専門的な知識・技術を修得するためのコース

(3)デザイン、宝飾工芸、造園等基礎から専門的な知識・技術を修得するためのコース

(4)技能検定やガス、アーク溶接、VDT等公的資格を取得するためのコース

また、同施設では、職業能力開発に關した相談・援助、各種給付金の紹介等もしています。

このセミナーなどについてのお申込、お問い合わせまたは、パソコンフレットご希望の方は「ポリテクセンター南伊勢」(☎五九六—三七—三二二)までお気軽にお申込ください。

通信制生徒を

募集

松阪高校

勤務の都合で通学の出来ない人、働きながら学んで教養を高めたい人、通信制高校で学んでみませんか。

通信制高校では、四年以上在学し、定められた単位数を取得すると、高校卒業の資格が与えられます。

学習の方法は、定められた回数(主に日曜日)への出席が中心となります。(教科書が無償となるため、学費は殆どかかりません。)

▼募集人員

普通科二〇〇名

▼出願書類

入学願書・出身中学校調査書(用紙は松阪高校で受け取ってください)

▼願書受付

三月一日(火)～四月一日(金)

▼面接日

四月三日(日)午前九時から
※詳しいことは、松阪高校通信制課程(☎五九八—二六—七五二二)までお問い合わせください。

受講生募集

三重県民生活センターから

消費生活専門講座

県民生活センターでは、平成六年度前期消費生活専門講座を開催します。

高齢化社会、高度情報化社会のなかで販売形態の変化など、衣、食、住生活変化への対応となる人材を育成することを目的としています。

▼開催期間 平成六年四月～平成六年九月（六か月間）毎月第

三木曜日、午前十時～午後三時

▼開催場所 三重県民生活センター 三階研修室 ☎〇五九

二一八―二二一三

▼募集人員 約六十名

▼受講料 無料

▼申込締切 平成六年四月四日

※申込及びお問い合わせは、役場総務課（二一―一一）まで。

消費者ホーム講座

県民生活センターでは、平成六年度消費者ホーム講座を開催

します。

消費者トラブルは年々増加傾向を示し、その内容も多様化していることから、県民一人ひとりの消費生活知識を高めることを目的としています。

▼開催期間 平成六年五月～十一月（約七か月間）

▼対象者及び人員 県内在住者約三百名

▼費用 受講料（テキスト代）は無料 演習問題提出切手代等は受講者負担

▼申込締切 平成六年四月十五日

※申込及びお問い合わせは、役場総務課（二一―一一）まで。

よる特別給付金を受けた方）に、内閣総理大臣名の書状を進呈しております。

現在まで、多くの方々から請求を受けておりますが、まだ未請求の方は次のとおり請求してください。

請求先

〒一一二東京都文京区大塚五―

三―一三

☎〇三―三九四五一四七〇

なお、請求書類は、都道府県・市町村の窓口にも置いてあります。

交通事故巡回相談

お気軽にご相談を

三重県民生活センターでは、交通事故巡回相談を行っていますが、平成六年度も次のとおり日時が決定いたしました。

交通事故に関する示談や請求などお困りのときは、お気軽にご相談ください。

◎伊勢管内巡回相談場所

伊勢市役所企画広報課

◎開設時間

午前十時～午後三時まで

3月	4月	5月	6月	7月	8月	9月	10月	11月	12月
1日	6日	6日	1日	6日	3日	7日	5日	2日	7日
8日	13日	11日	8日	13日	10日	14日	12日	9日	14日
15日	20日	18日	15日	20日	17日	21日	19日	16日	21日
22日	27日	25日	22日	27日	24日	28日	26日	23日	28日

恩給欠格者引揚者の方へ

総理府の認可法人である平和祈念事業特別基金では、恩給欠格者（外地勤務の経験があり、加算を含めた在職年三年以上の方）に、内閣総理大臣名の書状・

銀杯などを贈呈しております。また、同じく引揚者（先の大戦の終戦に伴い、本邦以外の地域から引き揚げられた方のうち、昭和四十二年法律第一一四号に

わたらい 舟ちゃん

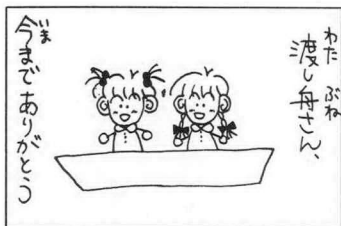

ルールとマナーを守り

安全運転

平成六年四月六日～十五日までの十日間、正しい交通ルールと交通マナーの実践による、交通事故防止の徹底を目的として

「春の交通安全運動」を実施します。

運動の重点目標は①シートベルト着用の徹底②子供の事故防止。

春は子供のとびだしによる事故が多発します。ドライバークミナさん十分気を付けて運転しましょう。

あなたの手で全国品評会へ！

わたらい茶の摘みさんを募集！

度会町茶出品対策協議会及び度会町茶業組合では、昨年引き続き全国茶品評会にかかると「摘み手さん募集」を行っています。

今年度は伊勢市を中心に「全国お茶まつり(全国品評会)」が開催され、「全国茶生産青年の集い」は、度会町を会場に行われます。

ある度会町では、多くの点数を出品し上位入賞を果たし「伊勢わたらい茶」の名を全国に高めようと、関係者一同努力しています。

毎年茶摘み時期は四月下旬から五月上旬に集中し、一時的に大勢の摘み手さんが必要となるこの時期は、摘み手さん不足で困っています。興味のある方、ご協力いただける方は是非ご連絡ください。



一人でも多くのご参加をお待ちしています。

*参加申込お問い合わせは、役場産業課振興係(二二二二)まで。

春先は山火事が最も多い季節

全国山火事予防運動

なぜ、こんなにも山火事が起こるのでしょうか。自然現象で出火したという例は滅多にありません。そのほとんどは、人間の不注意な火の取り扱いから出火しているのです。

春先は山火事が最も多い季節。枯れた下草や積もった落ち葉などの「燃えやすいもの」があることや、空気が乾燥して「燃えやすい状態」になっているほか、

貴重な森林を一瞬にして焼きつくす山火事——高知県物部村で起きた、焼損面積500ヘクタールを越す大規模な林野火災をはじめ、去年1年間で約2、300件の山火事が発生しました。

山菜採りの為に入山する人が増えたり、農林業のため火入が行われたりすることから出火の危険性が高くなるためです。そこで、山に入ったら次に挙げることを守り、山火事を防ぎましょ

- ① 枯草などのある危険な場所では、たき火をしない。
 - ② 強風時及び乾燥時には、たき火、火入れをしない。
 - ③ たき火の場所を離れるときは、完全に消化する。
 - ④ タバコの吸い殻は必ず消し、投げ捨てしない。
 - ⑤ 火遊びはしない。
 - ⑥ 火入の許可は必ず受ける。
- 3月1〜7日は、春の全国火災予防運動が行われますが、この間、併せて全国山火事予防運動も実施されます。
- 今年の統一標語は「小さな火、消す手が守る、大きな緑」です。

国民文化祭みえ94

現代詩作品募集

今年十月に開催する「第九回国民文化祭・みえ94」の中で十月二十三日に「文芸大会」を実施しますが、その作品をつぎのとおり募集します。

- ▽応募受付期間
平成六年三月一日(火)〜五月三十一日(火) 当日消印有効
- ▽応募規定
①未発表作品とし、一人一篇とします
②四百字詰め原稿用紙を使用し、縦書きで本文が三頁以内
原稿の末尾に郵便番号、住所、



三ーム

年齢、性別及び電話番号を明記

- ③応募先
〒五一四一九一 津市中央郵便局 私信箱十号 第九回国民文化祭三重県実行委員会事務局「文芸大会」現代詩大会「係」
- ▽その他 作品集を発行します
- ▽お問い合わせ先
〒五一四津市広明町十三番地第九回国民文化祭三重県実行委員会事務局「文芸大会」現代詩大会「係」〇五九二―二四―二九三五まで。



1月中に届出のもの

おめでた

氏名	出生の日	保護者名	字名
森田 稔	12・28	得治川	口
阪井 陽菜	1・6	誠治	大野木
中村 美奈	1・14	正樹	棚橋
中井 美空	1・17	均	葛原
丸井 孝介	1・18	久幸	大野木

おくやみ

氏名	年齢	字名
坂本 行生	67歳	大久保
松阪 竹一	65歳	下久具
中田 正	44歳	上久具
西組とくゑ	96歳	田口
吉田まよう	61歳	牧戸
坂谷 光雄	88歳	牧戸
森下 虎次	79歳	坂井
森田 幸重	83歳	和井野