

わ 広報 わたらしい

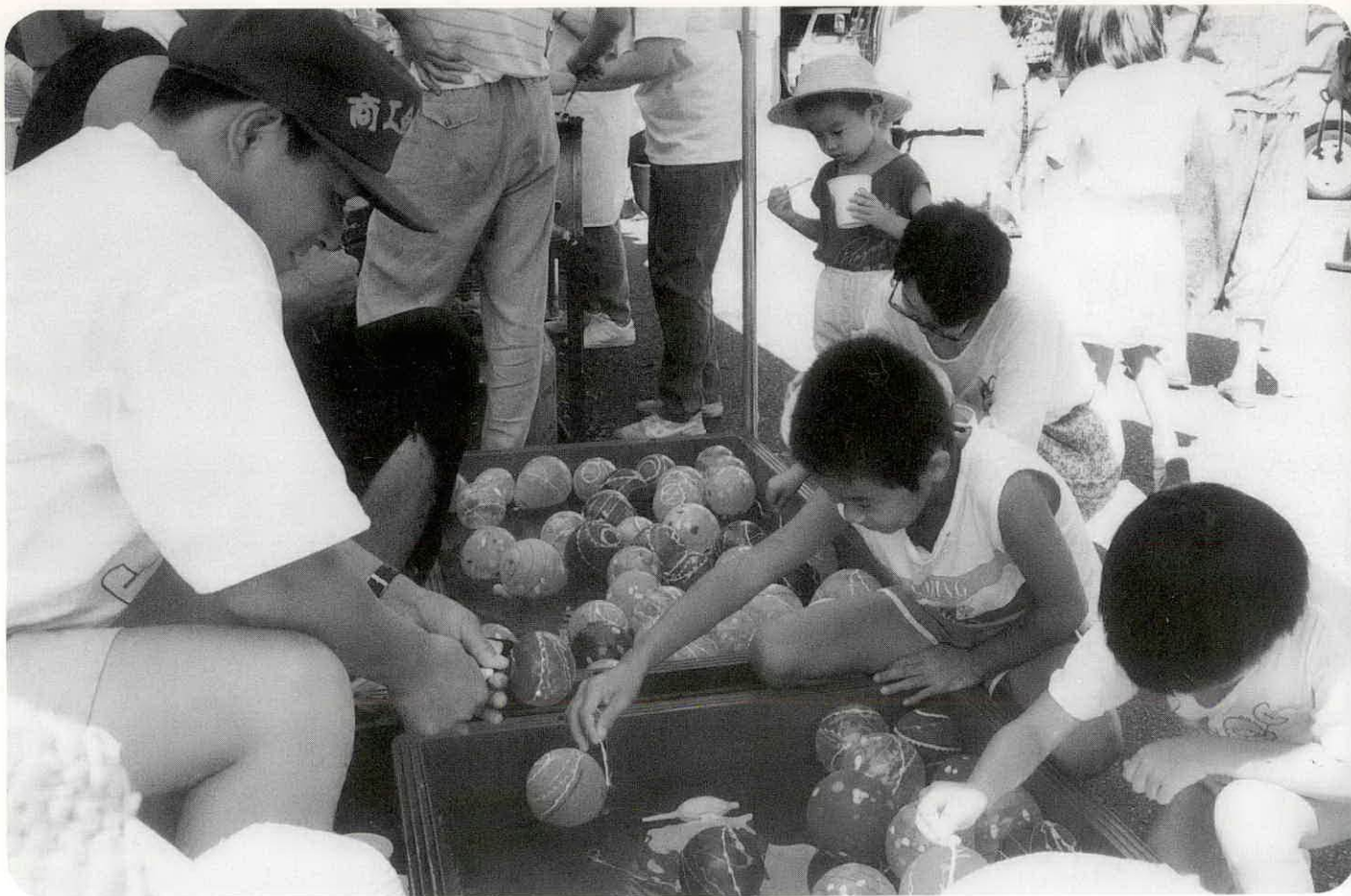

発行/度会町役場(〒516-21 三重県度会郡度会町棚橋1453-2 ☎05966-2-1111) 編集/企画課 印刷/文化印刷有限公司

№.350



つれたよ!

第四回度会町商店会謝恩セール抽選会が、去る八月二十一日町商工会館前において盛大に行われました。町内四十七の参加店で七月下旬から抽選補助券を発行し、当日は特賞の冷蔵庫をはじめ自転車やカメラなど豪華賞品のほか生活用品も多数準備され、空くじなしとあって抽選会場は熱気にあふれていました。

催事場内では、無料のかき氷コーナーやタコ焼き、ヨーヨーつりなどが子供たちにも大人気で、延べ四千人余りの方々が来場し、素敵な賞品を両手一杯にして帰りました。

町のうごき

平成6.7.31現在

人口	男	4,453	計	9,230	出生	4	転入	19
	女	4,777	世帯数	2,239	死亡	7	転出	20



チャオ&チャヨは子供達に大人気



冷しうどんも大サービス



香ばしさの焼きとうもろこし



・三重'94

町デー

ゾーンわたらい~

8月17日(水)

ふるさとイベントプラザ

まつり博では、県内の市町村がそれぞれの祭りや特産物などを紹介するイベント。「市町村デー」が連日繰り広げられています。

度会町デーは、八月十七日(水)ふるさとイベントプラザで盛大に行われ、訪れた総勢約二千二百名余りの方々が会場を埋めつくしました。

ステージではまつり博のオープニングを飾った、麻加江のかんこ踊りをはじめわたらい音頭や保育所児童の寸劇・公民館活動をされている方々の演芸等が披露され観客を魅了しました。

ステージ外では、わたらい茶の試飲即売、冷し伊勢うどん、鮎の塩焼き、焼きトウモロコシ、林産物などの格安販売に人だかりができました。とくに鮎の塩焼きは、焼くほうが間に合わない程の盛況でした。

また、抽選会も大人気で、わくわくしながら抽選箱に手を差し込む人達で長蛇の列ができていました。

出演関係者・物産イベント関係者の皆さん練習に、準備にそして当日は早朝から大変お世話になりました。まつり博協会関係者からも好評をいただき、度会町の心意気がおおいに発揮されたものと感謝申し上げます。

この楽しかった度会町デーを写真で紹介しましょう。

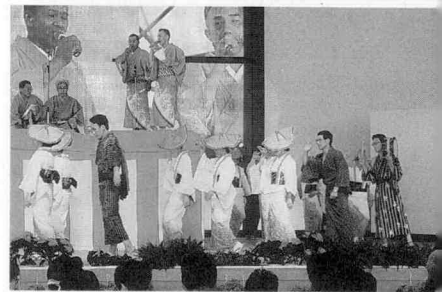

麻加江かんこ踊りは勇壮に舞う

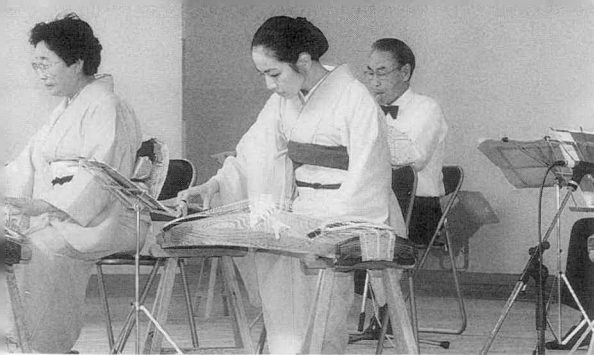

銘産わたらい茶を試飲サービスでPR



大好評鮎の塩焼き



抽選会には長蛇の列が

まつり博 大盛況の 度会

～真水の文化



どうらくしん石塔物語



やまとひめとわたらい



おおむ石のはなし



おかしらしんじ



町の紹介をするグリーン・レディ

町議会だより

平成6年第2回度会町議会定例会

一般会計予算に

二億五百六十四万一千円を追加！

地域づくり推進事業費など

平成六年第二回度会町議会定例会が去る七月二十六日招集され会期三日間で開催されました。

今定例会には予算関係四議案、条例関係及び専決処分等四議案、報告二件が提出され、いずれも原案どおり可決されました。

可決された議案

◎一般会計補正予算(第二号)

二億五百六十四万一千円を追加し、歳入歳出予算の総額をそれぞれ三十二億九千四十三万八千円としました。

主な内容

・地域づくり推進事業費——八〇、一三七千円

・老人福祉費——四、〇四二千円

・農地費——八、五七四千円

・緊急地方道路整備事業費——二七、四五七千円

・地方特定道路整備事業費——二一、二〇〇千円

・現年災林業施設災害復旧費——

一三四、〇一〇千円

◎平成六年度簡易水道事業特別会計補正予算(第一号)

七十六万三千円を追加し、歳入歳出予算の総額をそれぞれ一億四千七百二十五万八千円としました。

◎平成六年度住宅新築資金等貸付事業特別会計補正予算(第一号)

二十万円を追加し、歳入歳出予算の総額をそれぞれ三千百七十四万五千円としました。

◎平成六年度老人保健特別会計補正予算(第一号)

一千百三十八万一千円を追加し、歳入歳出予算の総額をそれぞれ五億一千六百三十七万五千円としました。

円としました。

◎度会町例規集の改版に伴う条例の整備に関する特別措置条例 現行の町例規集を左横書きに改め、当該条例等の内容、効力等に変更の生じない限度において、統一した表現に整備をはかるもの

◎固定資産評価審査委員会委員の選任につき同意を求めることについて

次の方を度会町固定資産評価審査委員会委員に選任したもので度会町坂井七四九―二 南出清八さん

◎人権擁護委員の推薦につき意見を求めることについて

次の方を引き続き人権擁護委員として推薦するもので度会町栗原七二四 小林善一さん

専決処分の承認

▽平成五年度一般会計補正予算(第五号)

▽平成五年度国民健康保険特別会計補正予算(第4号)

▽度会町税条例の一部を改正する条例

▽度会町国民健康保険税条例の一部を改正する条例

▽平成六年度一般会計補正予算(第一号)

一般質問

◎最終日には、浦田、山下、濱岡、山中、中村(泰)の各議員から次の通り一般質問が行われました。

・度会町行政改革について
・教育に関連する組織の内容について

・町民の人材センター設置対策について

・県道改良について
・河川公園の現状と今後の問題点について

・農林業の振興について
・暫定措置の仮保育所と今後の建設について

・峯越林道の完成予定と幹線から注連指・長原道に通じる支線の開発並びに猿谷町有林と獅子ヶ岳一帯の観光開発について

・小学校のプール設置について
・旧中川村役場の建物の撤去と跡地の活用について

・町水道の状況について

ご存じですか？ 老齢基礎年金の繰り上げ支給と繰り下げ支給

老齢基礎年金は、原則として65歳から受けられますが、希望すれば60歳以後いつからでも受給できます。ただし、64歳以前に受けると年金額は減額され、66歳以後受けると増額されます。

なお、一度減額・増額された支給率は生涯変わりません。

※65歳で受ける年金額を100%として

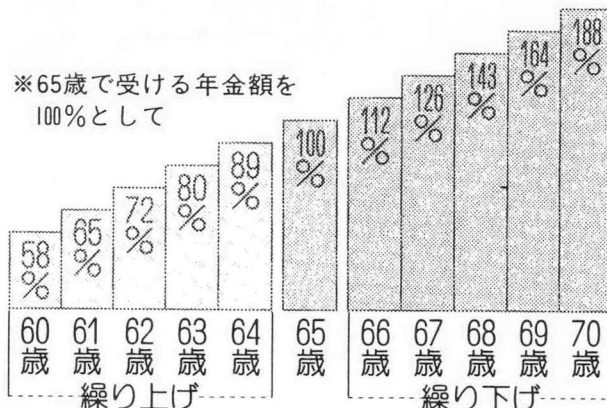

繰り上げ支給をすると次の制限がありますのでご注意ください。

- ①65歳まで受けられる特別支給の老齢厚生年金は支給停止になります。
- ②遺族厚生年金とは65歳まで選択になります。
- ③障害基礎年金は受けられません。
- ④寡婦年金は受けられません。

年金の価値は守られます

国民年金では、その時々の変動に応じて年金額の改定を行う「完全自動物価スライド制」が導入されています。年金の価値は将来にわたり、目減りすることはありませんので、とても安心です。

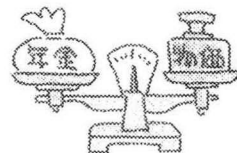

「おはようございます。今日九月八日は白露。露が白く見えるという二十四節気の一つです。心なしか秋の気配があり、さわやかさが感じられますね。」朝のニュースで、キャスターが季節の挨拶をしているのを、見たり聞いたりしている人も多いと思います。放送局などでは、こうした暦などの資料を揃えていて、よく季節の挨拶をします。

白露

二十四節気とは、太陽の黄経を二十四に分け、その一つずつに季節を当てたものです。そこを太陽が通過する時候で、立秋や夏至、大寒などの名称が付けられています。これは太陰暦の名残りです。太陰暦では、太陽の位置と無関係に暦日を決めていたため、季節がどうなっているかがはっきりと分からなかったのです。そこで、季節を分かりやすくするために、二十四節気が考えだされたのです。先人の知恵ですね。



二十四節気のうち、春分や秋分などはよく知られています。しかし、九月八日ごろの白露は、あまりなじみがありませんね。ちなみに秋の節気は次の六つがあります。

- 立秋 八月八日ごろ
- 処暑 八月二十四日ごろ
- 白露 九月八日ごろ
- 秋分 九月二十三日ごろ
- 寒露 十月九日ごろ
- 霜降 十月二十三日ごろ

だんだん秋が深まり、寒さを感じられる言葉に変わっていきますね。さて、九月二十一日から三十日は、「秋の全国交通安全運動」です。さわやかな秋の行楽シーズンは、安全運転でお出かけください。



シリーズ今夜の夕食

夏ばて知らずの献立

度会町食生活改善推進協議会

記録的な残暑も雨不足も、やっと解消して朝晩はめつきりと涼しくなりました。

今月のテーマは「夏バテ防止」ちよつと遅い気がします
が、日中はまだまだ暑く農繁期の忙しい時期、十分にスタミナをつけて乗り切っていたきたいと思えます。

良質の蛋白質にビタミンA、B1、B2、C、Eなどをとるにはいろいろな食品を数多く、バランスよく摂取しましょう。そして香辛料やしょうが、青じそ、ネギ、にんにくといった香り野菜を上手に使用して、食欲を増進させるように心掛けましょう。

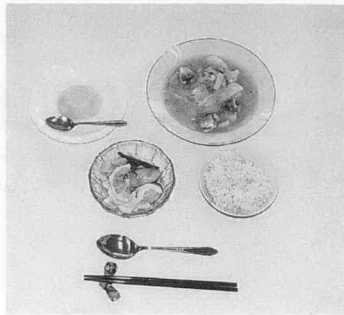

◆いわしのブイヤベース風
(材料四人分)
いわし 6尾
*白ワイン 大4
*カレー粉 小2
*こしょう 少々
じゃがいも 2個

玉ねぎ 1個
トマト 1個
にんにく 1かけ
ねぎ 1本
固形ブイヨン 1個
オリーブ油 大2
ローリエ 1枚
(作り方)
①いわしは頭と内臓を除き3センチの筒切りにし*の材料をぶつて15分おく。
②鍋にオリーブ油を熱してにんにくを香りが立つまで炒める。
③じゃがいもは5ミリ厚さの輪切り、玉ねぎはせん切り、トマトは皮を向いて角切りにし炒める。

④ブイヨン(水4カップ+固形ブイヨン)ローリエ、塩こしょうを加えて10分煮る
⑤魚と魚のつけ汁、ねぎ(3センチのぶつ切り)を加えてあくを除きながらも10分煮る。
⑥塩こしょうで味を調え皿に盛る。

エネルギー 198 kcal
タンパク質 10.0 g
脂肪 3.3 g
塩分 0.9 g
ビタミンB1 0.1 mg

◆豚肉ときゅうりの
中国風あえ物
(材料四人分)

豚肉もも肉 200g
きゅうり 1本
レモン 1個
かけ汁(一人分) 大1/2
しょう油 大1/2
酢 小1/4
ごま油 小1/4
ラー油 小量
にんにく 少量
(作り方)
①豚肉は4から5センチの長さになる
②たつぷりの沸騰湯に①の豚肉をいれて箸でほぐしながら茹で、火が通ったらザルにあげ水をかけて粗熱をとり水気を切る。
③きゅうりは縦にごく薄くきり、冷水に放してパリッとさせ水気を切る。まな板に横におき、包

丁を水平に動かしてそぐ。
④レモンは表面の皮を薄くむいて半月形薄切り。皮に飾りをつけてもよい。
⑤かけ汁の材料を混ぜ合わせておく。
⑥豚肉、きゅうり、レモンを混ぜ合わせ器に盛り⑤のかけ汁を

本報文芸

溜池の三百年や峡青田

麻加江 北村勝一
山の辺の小さき茶房やシャベット
柳 奥田鈴代
狩行より真砂女を好み夏に詠む
大野木 串田 弘

宇宙からメダカの便り天の川
麻加江 辻本 正

添える。食べる直前に汁をかけ、全体をあえる。
エネルギー 96 kcal
タンパク質 11.0 g
脂肪 4.8 g
塩分 0.8 g
ビタミンB1 0.6 mg

茶の実句会抄

野田翠楊指導

室生寺の礎に日傘の消えゆけり
棚橋 松本貞子
札所寺紀州の梅雨は篠突きて
立岡 牧 明子
遠蛙浅い眠りをうつうつと
御園 野呂やよい
すかし百合灯をもる如き梅雨の庭
立花 登 春子

我家のエンジェル

岡山珠奈ちゃん

平成5年9月17日生まれ

父 元昭
母 美智代
(棚橋)



おっす!私は珠奈っていうの。食べることで寝ることがとっても大好きだから少しおでぶちゃんなの。またそれが私のいいところ。それにこの笑顔、また最高なのよネ。どっかで会ったら「おっす」って言ってネ!

係りでは平成5年10月生まれの子供さんを募集しています。

生活改善 定期検診 自己チェック

これが「がん対策」の三本柱です

わが国における死亡原因のトップはがん。なんと、4人に一人ががんで亡くなっていることとなります。あなたは、自

分の体に気を配っていますか。働き盛りの年齢に多いがんだからこそ、日ごろの「がん対策」を怠ってほしくないのです。

●9月は「ガン征圧月間」●

生活改善

どんな病気にも言えることですが、まずは予防が肝心です。生活のなかで、できるだけがんの原因となるものを取り除く……ちょっとした生活改善で、がんを防ぐことができます。

- ・毎日の食生活に変化をつけて、栄養のバランスのとれた食事を。
- ・食べ過ぎを避け、脂肪は控えめに。
- ・お酒の量はほどほどに。
- ・適量のビタミンと繊維質を多く取ろう。
- ・塩辛いものは少なめに。あまり熱いものは冷ましてから。
- ・焦げた部分は食べない。
- ・禁煙を心がけよう。どうしても……という人は、本数を減らして。
- ・日光には当たり過ぎないように注意しよう。

定期検診

「がん年齢」というのをご存じでしょうか。がんは発病する時期がほぼ限られていて、子宮がんや乳がんは30歳代から、胃がんは40歳代、肺がんは50歳代から急に増えはじめます。ですから、男性は40歳、女性は30歳からを「がん年齢」と呼び、検診が必要となって



くるわけです。

度会町でも、国からの補助金を受けてがん検診をわずかな負担で受けられるようにしています。おっくうがらず、年1回は検診を受けるようにしましょう。がん治療には、早期発見、早期治療がなにより大切なのです。

自己チェック

次に挙げるような症状が出たらがんの警戒信号です。むやみに不安がらず、すぐに専門医に診てもらおうようにしましょう。

胃がん

胃の不快感、消化不良、食欲不振、食習慣の変化

肺がん

せき、たん、血たん

乳がん

乳房に硬いしこり、乳首からのわずかな出血

子宮がん

性交時出血、血性のおりもの、月経異常

大腸がん

血便、排便異常、便が細くなる、肛門からの出血

肝がん・膵がん

上腹部の不快感、黄疸、全身のけん怠感

食道がん

飲みこんだ時の刺激痛、食事のどにつかえる

が ん ト ビ ッ ク ス



厚生省の1993年人口動態統計で、男性の肺がんによる死者が胃がんによる死者を上回り、がんによる死者の第一位になりました。日本人のがんが、欧米型に近づいたということでしょう。喫煙習慣のまん延と、欧米化した食生活がこの傾向を招いていると考えられています。日本では、毎年約40万人ががんにかかるかと推計されていますが、がんの増加傾向は今後も続く予測され、西暦2000年には約50万人ががんにかかり、死亡者も約30万人に達するといわれています。

西暦2000年にはがんにかかる人が50万人に

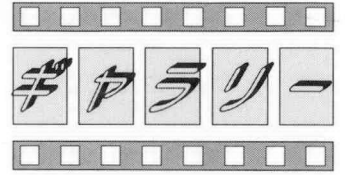

まつり博会場内

食と緑の館で

わたらい茶をPR

まつり博会場内に設けられている「食と緑の館」では、三重県の農林水産物を紹介するパビリオンとして、県内の特産品が展示即売されています。

度会町でも去る八月十日・十一日の二日間特産わたらい茶をPRするため、無料接待及び即

売を行いました。

両日とも度会町キャンペーンレディもサービスに努め、まつり博のFM放送レディオパイレーツも駆け付け生放送するなど盛況を博しました。



優勝した奥井組

準優勝のアルバトロス

水難救助法を 身につけて…



人形を使って、人工呼吸を体験

この夏宮川では、残念な事故が相次ぎました。これ以上犠牲者を増やさないようにと伊勢署では、去る八月八日内城田大橋下の河原で水難救助訓練を行いました。

藤原伊勢警察署長はじめ署員十七人と小中学校の先生、保母や町職員も加わり人工呼吸法の説明を受けたり、遭難者にふんした署員二人を救助する作業などを熱心に見守っていました。

宮川河川敷きで 鮎のわたらいフェア

三重県大型キャンペーン事業の一環として、去る八月七日宮



川河川敷において「鮎のわたらいフェア」が開催され、多くの家族連れで賑わいました。

このイベントは、まつり博開催を期に「三重でこころの深呼吸」をキャッチフレーズに三重県の豊かな観光資源をPRするためのものです。

会場となった内城田大橋下流の河原では、天然鮎を販売しそれぞれが塩焼きにして食べたり、わたらい茶の無料接待や即売が行われたほか、グリーンレディの三人も笑顔で町のPRを行いました。

訪れた人たちは、町外の人がほとんどで思わぬ天然鮎を賞味することができ、感激しきりでした。

ナイターで 決勝戦

突然の雨で延期となっていた度会町一般ソフトボール大会は、全十四チームが参加し去る七月三十一日、度会中学校グラウンドを会場に熱戦が繰り広げられました。

翌日ナイターで行われた決勝戦では、準決勝を共に一点差ゲームで勝ち進んできた奥井組とアルバトロスが対戦し、白熱した投手戦となりましたが、辛くも奥井組が二対一で逃げ切り優勝を飾りました。



動物愛護フェスティバル三重

まつり博会場で開催

毎年九月二十日から二十六日は動物愛護週間です。

この週間は、広く国民が動物愛護の精神や意義、動物の適正な飼養について関心を持ち、更に理解を深めるために設けられたものです。

三重県では次のとおり「動物愛護フェスティバル三重」を開催し、動物愛護を呼び掛けます。是非ご参加下さい。

▽日時 九月二十五日(日)

午前十時から

▽場所 世界祝祭博覧会場
いこいの広場

▽主催 平成六年度動物愛護フェスティバル三重実行委員会

※世界祝祭博覧会の会場内で行

食料の安定供給のために...

伊勢志摩地域米穀適正集荷推進協議会

今年のお米は期待されています。自家用を除いた全量、国の

われまですので、入場料金(車の場合は駐車料金も必要)が必要となります。

行 事 内 容	午前の部	午後の部
絵・ポスター入賞者表彰式		13:15~14:00
絵・ポスター入賞作品展示	10:00~12:00	12:00~16:00
動物愛護関連パネル等展示	10:00~12:00	12:00~16:00
ペット動物無料健康相談会	10:30~12:00	14:00~15:30
ワンワン教室・小犬養子縁組会	10:30~12:00	14:15~16:00
粘土細工コーナー	10:30~12:00	14:00~15:30
スタンプラリー動物クイズ	10:30~12:00	14:00~15:30
動物ふれあい広場	10:30~12:00	13:00~15:30
わた菓子・ポップコーンコーナー	10:30~12:00	14:00~15:30
子供乗馬会		14:00~15:30
牛乳試飲コーナー	10:30~12:00	14:00~15:30

指定した一次集荷業者に出荷しましょう。

不正規流通米(ヤミ米)は、売らない、買わない、運ばない。消費者のみなさん、お米は「米」マークの看板のある、品質保証の知事の許可したお米やさんで買いましょ。

お米に関する相談「お米一〇番」は電話〇五九二二二八三三―五一の三重食糧事業所まで、お気軽にご相談下さい。

農業大学校 相談会 開催

財団法人三重県農林漁業後継者育成基金が、昨年度から実施

していただきます三重県農業大学校の入校促進地相談会を、次のとおり行います。

▽日時 九月二十七日(火) 午前十時から

▽場所 三重県伊勢庁舎

▽内容 農業大学校紹介ビデオによる紹介と県普及農産課、農業大学校、基金事務局職員による個別相談。

町民文化祭開催!

海老名香葉子さんを迎え



▽日時 十一月五日(土)・六日(日)の二日間午前九時から午後四時まで

▽会場 町民体育館、度会中学校体育館、中央公民館

▽内容 作品展、芸能発表会、文化公演会、お茶席、映画会、社交ダンスなど。

▽応募 作品展、芸能発表会の応募要領などは「公民館だより」で別途お知らせしますが、応募の申込み締切りを十月十七日とさせていただきますので、応募される方は各区分、各婦人会長、または、町教育委員会、中央公民館へ申し込んで下さい。

※詳しいことは、役場教育委員会(☎二二一一一一)までお問い合わせ下さい。

平成6年度 思春期講座

県こころの健康センターでは、思春期の子供を持つ家族の方のために、「思春期講座」を開催します。揺れ動くこの時期の子供の心をより適切に支えるために理解と知識を深めましょう。

この時期の子供の対応についてお悩みの家族の方は、是非ご参加下さい。

▽日時 平成六年十月十三日(木)〜平成七年二月九日(木) 毎月第二木曜日(午後一時三十分〜三時三十分)

▽場所 県こころの健康センター(久居市明神町二五〇一一一 県久居庁舎内)

▽内容 講義、グループワークなど。

▽対象 思春期の子供を持つ家族の方で、連続して参加できる方。

▽定員 二十人

▽受講料 無料

なお、定員になり次第申込を締め切りますので、早めにご応募下さい。

応募方法など詳しいことは、県こころの健康センター(0592-555-2151)へお問い合わせ下さい。

Information

おしらせ

茶業振興 講演会を開催

「わたしと緑茶」

度会町茶業組合では、今年も茶業振興のための講演会を次のとおり開催します。皆様是非ご

参加ください。

▽講師 伊藤清一氏

▽テーマ わたしと緑茶

▽日時 九月二十五日(日)

午後二時から四時まで

▽場所 中央公民館 研修室

◎伊藤清一氏略歴

・昭和十年一月生まれ

・昭和三十三年三重大学農学部卒業

・三重大学野球部監督

・三重県高等学校野球連盟審判部長

・(株)くろがね工作所総務部長

ルワンダ難民を 皆さんの手で救おう

今新聞等で取り上げられている、ルワンダ難民を皆さんの暖かい手で、少しでも救うことができます。

日本赤十字社三重県支部では、ルワンダ難民救済に取り組んでいます。度会町社会福祉協議会でも、次のとおり募金を実施いたしておりますので、是非ご協力をお願いいたします。

▽受付期間 平成六年九月一日

～平成七年一月三十一日

▽受付場所 度会町社会福祉協議会まで

明野註屯地 航空学校 記念行事開催

恒例となりました航空祭を次のとおり開催します。

▽日時 十月二日(日)午前十時から午後一時三十分

▽場所 明野註屯地
▽内容 祝賀式及び祝賀飛行、展示飛行等のアトラクション、ヘリ地上滑走の試乗、明和太鼓、伊勢女子校マーチングバンド、音楽隊演奏、航空機展示及び撮影会、模擬売店(軽食・飲物・おもちゃ等)

▽お問い合わせ 航空学校総務部 広報課(〇五九六一三七一〇一一)

危険物取扱者試験及び 予備講習会開催

〈危険物取扱者試験〉

・試験日 平成六年十一月六日(日)

・場所 伊勢市神田久志本町皇学館大学

・試験の種類 乙種第四類及び丙種

・申し込み期間 平成六年九月二十二日(木)～九月三十日(金) (財)消防試験研究センター三重県支部へ郵送

〈予備講習会〉

・日時 平成六年十月二十日(木) 午前八時五十分～午後四時三十分

・場所 伊勢市八日市場町十三一 伊勢市福祉健康セン

ター三階大会議室
・講習種別 乙種第四類
・受講料 (テキスト代含む) 防火協会員 二、〇〇〇円 一般 二、五〇〇円
・申込期間 平成六年九月二十二日(木)から十月十九日(水)までに受講料を添えて伊勢市消防本部予防課危険物係へ申し込んでください。
・定員 百名(申込期間内でも定員になり次第締め切ります)
詳細については、伊勢市消防本部予防課危険物係 ☎〇五九六一二五一―二六一(代)までお問い合わせ下さい。

ご存じですか

国選弁護人 制度

刑事裁判において、被告人が貧困などの理由により自ら弁護人を依頼できないために、言い分があるにもかかわらず、それを十分主張したり、立証したりすることができないまま裁かれるということがあつてはなりません。

そこで、憲法や法律は国選弁護人制度を設け、被告人が貧困などの理由により弁護人を依頼できないとして裁判所にその選任を請求した場合は、裁判所が国の費用で被告人のために弁護士を選任し、その弁護を受けることができるようにしています。

また、被告人が一定の重い重罰が定められている罪で起訴された場合で、弁護士が付いていないときなどにも、裁判所が国選弁護人を選任することになっています。

このように国選弁護人制度は、刑事裁判を支える重要な役割を果たしています。

―津地方裁判所から―

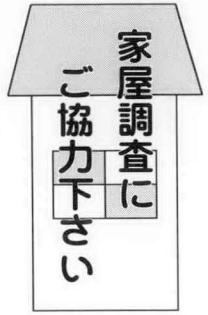

税務課では、平成六年中に建築された家屋の調査を行っています。

この調査は、地方税法に基づいて、新築・増築された家屋の固定資産税の額を決める調査で毎年この時期に行っています。あなたの家に、税務職員が伺いましたらご協力をお願いします。また、家屋を取り壊された場合は、町税務課までご連絡下さい。

9月の町税

国保税 第五期

なお、連絡のない場合は、課税対象となりますので、必ず届出をして下さい。



新しい保険者証は郵送で送ります

被保険者証が新しくなります

国民健康保険では、現在使用されている被保険者証が九月三十日で期限切れとなり、十月一日から新保険証となります。

国民健康保険では、現在使用されている被保険者証が九月三十日で期限切れとなり、十月一日から新保険証となります。昨年までは、この新保険証配布を各字の区長さんをお願いし

国民健康保険被保険者証	
有効期限	平成 7年 9月 30日
記号番号	0 1 2 3 4 5
住所	三重県度会郡度会町棚橋 1 4 5 3 0 2
氏名	度 会 太 郎
保険者番号並びに保険者の名称及び印	2 4 0 9 0 3 三重県度会郡度会町棚橋1453番地の2 度 会 町 三度郡度会町 05966-2 1111
交付年月日	平成 6年 10月 1日

ていきましたが、本年度より郵送にて各世帯に直接送付することになりました。

発送は、九月二十一日を予定していますので、以後郵便受け等には十分ご注意ください。なお、旧保険者証につきましては、役場町民課国保係までお返し下さい。

自賠責

小さなシールド 大きな安心

今年も無保険（無共済）バイク対策協議会（総務庁、警察庁、

大蔵省、農林水産省、運輸省）では、九月三十日まで「無保険（無共済）バイクをなくそうキャンペーン」を行います。二五〇cc以下のバイクには車検制度がない事もあって、自賠責保険（共済）の継続契約をつい忘れがちです。バイクにも自賠責保険（共済）への加入が法律で義務づけられ

ており、無保険（無共済）で走ると六か月以下の懲役、または五万円以下の罰金、さらに違反点数六点となり、免許停止処分となります。もし契約切れになったら、最寄りの損害保険会社、代理店（バイク・自転車店、コンビニ エンストア等）農協で加入しましょう。

戸籍の窓

7月中に届出のもの

おめでた

氏名 出生の日 保 護 者 名 字 名
河村 雄一朗 7・9 一彦 茶屋 広
中村 航太 7・16 和人 棚 橋
加藤 純也 7・16 亮 棚 橋
森本 亜美 7・26 博文 長 原

おくやみ

氏名 年齢 字 名
寺尾 敏 19歳 大野木
小岸 み? 93歳 下久具
小林 すす 74歳 栗 原
安田 昌弘 42歳 棚 橋
羽根 安藏 74歳 大久保
坂本 益一 73歳 茶屋 広
森本 晶仁 9歳 長 原

編集後記

▽心配で、気持だけが焦っていたまつり博度会町デー。おかげさまで大盛況に終わることができました。▽イベントプラザ入場者も、市町村デーではトップクラスの賑わいようだったそうです。（スタッフ談）本当にありがとうございます。▽八月

末には全国広報研究大会が四日市市で行われ、平成五年度の広報功労者に企画課の登係長が選ばれ表彰を受けました。▽大会では広報コンクルの表彰もあり、どの市町村も素晴らしいものばかりです。▽広報わたらいも今月号で三五〇号を迎える事ができ、「なお一層親しまれる広報を作らなければ」と気持ちを新たにしています。