

# わ 広報 わたらしい



## ゴミは減らそうね

思わず、鼻をつまみたくなるような臭いととも、バッカー車で回収されてきた「ゴミ」が焼却炉の中に吸い込まれていきます。

5月18日。内城田小学校の4年生62名が社会科学習の一環として、度会町美化センターを見学しました。「くさーい」と鼻をつまむけれど、これは、まぎれもなく君達も出している「ゴミ」なのです。

6月は環境月間。ゴミを減らすように努力しましょうね。

1995年  
No.359



月号

普段あまり気にも止めないけれど

# 水は大切な命の源

上手に使いたいものです。

度会町は、宮川とその支流一之瀬川に沿って集落が形成され、その水を頼りに農耕が開けてきました。すでに弥生時代には地下水を汲み上げる

ための「井戸」が存在していたといわれるほど、太古の昔から「水」は住民の生活には欠かすことのできない尊い存在だったのです。

人間の力では作り出せない自然からの贈りもの「水」は、付近の谷川や、浅井戸に依存してきましたが、全国的な生活様式の進歩から使用量の増大、地下水の変化などによって、安全で、安定した生活用水の確保が必要となってきました。

そこで、国では昭和二十七年に、簡易水道建設に対する国庫補助制度を創設しました。本町でも、これを受け最も水不足が深刻だった、昭和三十一年に町内で初めて、上久具の矢村地区に簡易水道が建設されました。続いて三十七年に柳地区、さらに三十八年には坂井地区に、それぞれの集落の簡易水道が建設されました。

昭和四十四年四月には、度会町簡易水道施設整備事業分

担金徴収条例を、翌三月には、簡易水道事業給水条例を制定し、上久具・下久具簡易水道事業の経営を開始しました。

昭和四十年代の後半には、宮川流域において、水質不良な浅井戸や湧水地区が現れるようになってきました。

そこで、町全体の五か年計画を策定し順次計画を進め、小規模な簡易水道の統廃合と管理運営の合理化により、安全な水を作り出す東部・中部・南部・西部の簡易水道として現在に至っています。

簡易水道別に格差のあった利用料金も、平成元年に均一化が図られ、町内のどこでもおいしく、安全な水が供給されるようになりました。

蛇口からは、いつでもおいしい水が出る。この便利さに慣れてしまつて、水のありがたさを忘れていませんか？一人ひとりのちよつとした心掛けで、大きな効果が生まれるはず。無駄のないよう上手に使いましょう。

六月一日から七日までは、第三十六回全国水道週間です。この機会に、「水」の大切さを見直して見てはいかがでしょうか？



南部簡易水道の水源（川上地内）



6月1日~7日は  
水道週間



### 赤水が出たら

水道工事等によって、急激に流れが変化し、水道管の中の鉄さびなどが流れたさすことがあります。これが赤水の原因です。

しばらくの間蛇口から水を出しておく、きれいになります。

### 白水が出たら

水道工事などによって、空気が水道管内に入りこみ、それが細かな気泡となって水が白く見えることがあります。

これが白水の原因です。不純物が混入していたり、塩素滅菌が原因だったりすることはありません。

時間とともに消滅します。試しにコップなどに採ってみてください。しばらくすると下の方から透明になっていくことがわかります。

### 家庭の漏水は

度会町では、一か月に一回水道メーターの検針を行っています。検針のお知らせをご覧ください。いつもより使用量が多いなど感じたら、漏水かもしれません。

確認の方法は、家庭内の蛇口を全部閉めて、水道メーターの星型のマークが止まっているかを確認します。動いているなら、どこかで漏水していることとなります。動いている場合は、至急町指定水道業者に連絡して修理してください。

### 滅菌は必要

度会町の水は、谷川の水・浅井戸の水とも、そのままでも飲めるだけのきれいさを保つてるといえますが、より安全な水道水を確保するため、沈殿・濾過を重ねた水に、必要最小限の塩素滅菌をして、家庭へ送水しています。

定期的な見回りと、毎月の法定検査で、度会町のおいしい水が作られています。

取水から送水されてきた水が  
沈澱池でさらにきれいに

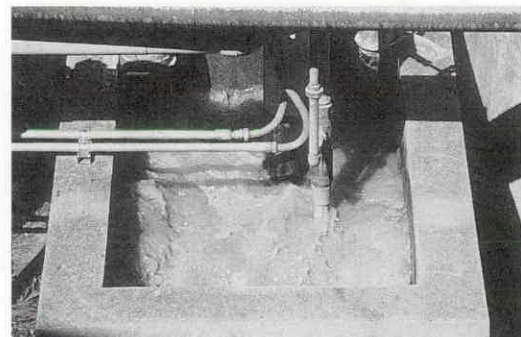

自動洗浄する急速ろ過機



## 6月25日は町議会議員選挙



### あなたの一票で作る ふるさと：わたらい

六月二十五日は、私たちにとって一番身近な町議会議員選挙の投票日です。  
四月の町長選挙に続いて、私たちの意見を、町政に反映してくれる代表者を選ぶ、重要な選挙です。一票の重みを大切に、一人ひとりの良識ある判断で、責任ある票を投じましょう。

#### 今回町内で投票できる人

①住所要件  
平成七年三月十九日以前に住民票が作成され、または転入届をされた方で、引き続き町内に住所を有する方。

#### ②年齢要件

昭和五十年六月二十六日までに生まれた方で、当町に引き続き住んでいる方。  
名簿に登録されている方も、投票当日までに町外へ転出した方は投票できません。

#### 不在者投票

投票日に都合が悪く、投票ができない方は、【平成七年六月二十日（火）から平成七年六月二十四日（土）】までの間、午前八時三十分から午後五時までは、役場で不在者投票ができます。

不在者投票される際には、印鑑が必要です。お忘れのないようご持参下さい。

#### 次の点にご注意を

☆投票時間は、午前七時から午後六時までです。遅れないようにしましょう。

☆同姓や同名の方が、立候補を表明していた場合、氏名がはっきり記入されていないとあなたの貴重な一票が、無駄になるかもしれません。投票するときは、投票所の記載台に掲載されている、候補者名をよく確かめて、投票用紙にはっきりと候補者氏名を記入しましょう。

☆字が書けない人や、目の不自由な人は、代理投票ができます。希望の方は、投票所の選挙事務係員に申し出て下さい。

## 度会町議会議員選挙 投票場所・字名

第 1 投票区	注連指集落農事集会所	注連指
第 2 投票区	麻加江生活改善センター	田口・坂井・麻加江・長原・立花
第 3 投票区	大久保構造改善センター	茶屋広・鮎川・立岡・大久保・平生
第 4 投票区	上久具公民館	當津・田間・上久具・下久具
第 5 投票区	町民体育館	牧戸・棚橋・大野木・葛原・川口
第 6 投票区	中之郷生活改善センター	栗原・中之郷・日向
第 7 投票区	駒ヶ野耕雲寺	五ヶ町・小川・火打石・駒ヶ野・小萩
第 8 投票区	一之瀬小学校体育館	柳・市場・脇出・和井野
第 9 投票区	南中村区集会所	南中村・川上

# ●パターゴルフ場などが6月1日オープン ●多目的広場



芝生の養生などで、部分的に開園してきた「宮リバー度会パーク」及び「ふれあい広場栗山」は、開園を見合わせてきました。芝生部分も温かい日差しを受け、ようやくご利用いただけるようになりました。

## 今回ご利用いただける施設など

- ◎宮リバー度会パーク
- ・パターゴルフ場（無料）

- ・育樹園（有料貸し農園）
  - ・芝生広場など芝生面
  - ◎ふれあい広場栗山
  - ・多目的広場（有料）
- ※ただし、芝生広場などの芝生は、まだ根づきが悪いところもあり、芝をいためるような行為はさけ、優しくご利用下さい。
- ※ご利用方法など、詳しいことは、広報わたらい四月号をご覧ください。役場企画課及び建設課林政係（☎二一〇一一）までお問い合わせ下さい。

## パターゴルフ場 ご利用の皆様へ

いよいよパターゴルフ場がオープンします。施設は無料で、利用予約は取りませんので、譲り合いとマナーを守って利用して下さい。

## 利用方法と 注意事項

- ・ご利用は「無料」です。
- ・パターとボールは個人でご利用下さい。お持ちでない方は役場まで事前（土・日・祝日は前もって、他は随時）にお申し出ただければ、お貸しします。

- （パター（六本）・ボール）
- ・芝を傷めるような行為はやめましょう。（芝を傷めるような靴やパター以外のクラブの使用等）
- ・雨天時等コンディションが不良の場合は、利用を控えて下さい。
- ・利用後は砂を均して下さい。

## 競技方法

- ・基本ルールは、四人以内でティグラウンド（黄色いボールマークの間）から打って、カップ（穴）を狙い、十八ホールで合計打数の少ない人が勝ちとなります。
- ・詳しいルール説明・スコアカードは、東屋にあります。



## 硬式テニス教室を開催

ふれあい広場栗山にて

- ▽参加費 保険料として 一、三〇〇円
- ▽定員 十五名程度
- ▽講師 畑中 健氏
- ▽申込締切 六月三十日
- ※詳しくは、チラシをご覧ください。ただ、度会町教育委員会（☎二一〇一一）までお問い合わせ下さい。
- ▽度会町教育委員会では、硬式テニス教室を開催します。
- ▽開催日 七月六日～八月二十四日までの毎週木曜日（計八回）
- ▽時間 午後八時から午後九時三十分まで
- ▽場所 ふれあい広場栗山 テニスコート（脇出地内）



# 合併処理浄化槽設置の補助を開始

— 今年四月以降の  
設置分から対象 —

私たちの家から排出される生活排水は、ほとんど未処理のまま排出されています。

大切な環境を守るため、生活排水を処理し、きれいな水として排出することが必要になります。そこで、台所・風呂・洗濯などの雑排水と、し尿を合わせて処理する、合併処理浄化槽が環境を守る有効手段として期待されています。

最近開発された家庭用の小型合併処理浄化槽は、性能も向上し、放流水の質も良くなっており、公共水域への水質保全の観点から、家庭用合併処

理浄化槽の普及促進が望まれています。

将来的には、町内でも農業集落排水や下水道などの、環境面での基盤づくりが必要となつていますが、浄化槽と下水道をつなぐことで、より環境にやさしい町作りができる事になります。

## 補助金を支給

町では、小型合併処理浄化槽を設置される方に、その資金の一部を補助する制度を創設いたしました。(今年四月一日以降に同浄化槽を設置された方にも同じ様に支給いたします。)

この制度は、生活排水による公共水域の水質の汚れを防止し、生活環境の保全及び公衆衛生の向上を目的として支給されるものです。

ただし、将来町で行う農業集落排水や、下水道事業は、少なくとも集落単位で計画することになりますので、これ

- 主に住居を目的とした建物及び、小規模店舗等を併用した建物に設置するもの。
- 処理対象人員が、十人以下のもの。
- BOD(生物化学的酸素要求量)除去率九十%以上で、放流水のBODが二十%以下のもの。

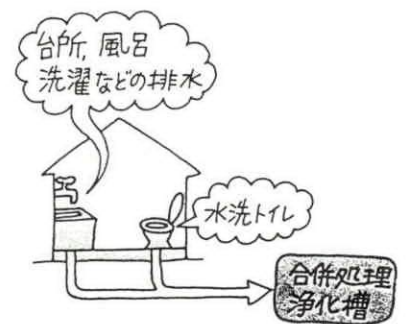

## 補助対象の浄化槽

## 補助対象額

補助の金額は、別表のとおりで、補助金の申し込みは浄化槽を新設する前にして下さい。詳しいことは役場環境施設課(☎二一一一一)までお問い合わせ下さい。

## 人権相談

国民に保障されている基本的人権を擁護し、自由人権思想の普及高揚を図るため、昭

## 相談所を 開設します

お気軽にどうぞ

## 悩みごと 困りごと 相談

度会町社会福祉協議会では、住みやすい町作り事業の一環として、生活上の悩みや困りごとなどにお応えすることを目的とした、心配ごと相談所を開設しています。お気軽にご相談下さい。

▽開設日 毎週月曜日午前九時三十分から十二時まで  
▽場所 度会町地域福祉センター

▽相談員 中広文男さん・中西章さん・北村憲一さん・藤田みよさんが一人ずつ交代で担当します。

## 補助金の額

人槽区分	補助金の金額
5人槽	300,000円
6人槽	390,000円
7人槽	450,000円
8人槽	510,000円
9~10人槽	690,000円

# ベータカロチンを摂ろう

度会町食生活改善推進協議会

ベータカロチンって知ってますか？

日頃私たちが、緑黄色野菜などによりβにするカロチンは、そのほとんどがベータカロチンです。

人間は、太陽光線を受けると、皮膚を守るためにメラニンと呼ばれる色素ができます。これと同じように、植物はベータカロチンを作り出すのです。

緑黄色野菜は、その摂取頻度の高い人ほど、ガンに侵される危険度が低いことも知られています。熱を加えてもカロチンはほとんど減らないことから、ゆでたり煮たりして、かさを減らして、たっぷり摂るようにしましょう。

そこで、今回はカロチンたっぷりのメニューの紹介です。

## ◆サバの野菜あんかけ

作り方

①サバは、一・五センチ角に

切り、しょうが汁・しょうゆを振りかけ三〇分くらいおく。

②①にかたくり粉をまぶし、

油で揚げる。

③トマト、玉ねぎ、ピーマンは、サバの大きさに切る。

④フライパンに油を熱し、玉ねぎを炒める。炒まったらトマト、ピーマンを加えてさっと炒める。

⑤④にだし汁、砂糖、しょうゆ、塩、みりんを入れ煮立てる。大一のかたくり粉を

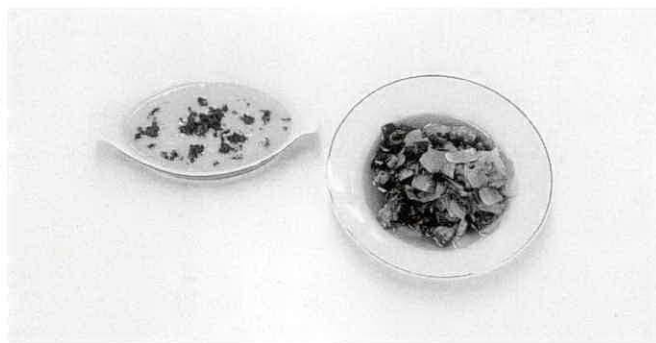

倍量の水で溶かして加え、とろみをつける。  
⑥器にサバを盛り、炒めた野菜あんをかける。

## ◆かぼちゃのスープ

(材料4人分)

かぼちゃ	400g
玉ねぎ	50g
トマト	80g
バター	大 $\frac{3}{4}$ 杯
水	大 $\frac{1}{4}$ 杯
塩	小 $\frac{1}{4}$ 杯
牛乳	少
パセリ	

作り方

①かぼちゃは皮を向いて、小さく切り、玉ねぎは薄切り、トマトは皮と種を除いて四つわりにする。

②なべにバターを入れて弱火にかけて、玉ねぎを入れて色づかないように炒め、かぼちゃを加える。

③トマトと水、固形スープ、塩の半量を加え、かぼちゃがやわらかくなるまで煮て、牛乳を加える。

④ミキサーにかけてなめらかにして、なべに移して弱火にかけて塩味を整える。器によそい、パセリのみじん切りをふる。

和二十四年に人権擁護委員法が施行されて以来、毎年六月一日を「人権擁護委員の日」と定め、この日を中心として一層の人権思想の啓発が図られています。本町でも、この日にちなみ次のとおり「特設人権相談所」を開設いたします。

当日は、法務局の係官と町内の委員さんが相談にあたりたいいただきます。

相談は無料で、秘密は固く守られますので、いじめ、土地・建物、借地・借家、戸籍・国籍、近隣関係、その他の心配ごとなどでお悩みの方は気軽にご利用ください。

また、行政相談委員さんによる行政相談も同時に行われます。

### ☆相談所開設日時

場所・委員名

・日時 六月十五日(木)

午前十時 ~ 午後三時

・場所 中央公民館(☎二一五八八)

### ・委員名

人権擁護委員

河村安生さん

小林善一さん

行政相談委員

橋村 勇さん



## 犬やねこを飼うには 愛情とマナーが大切！

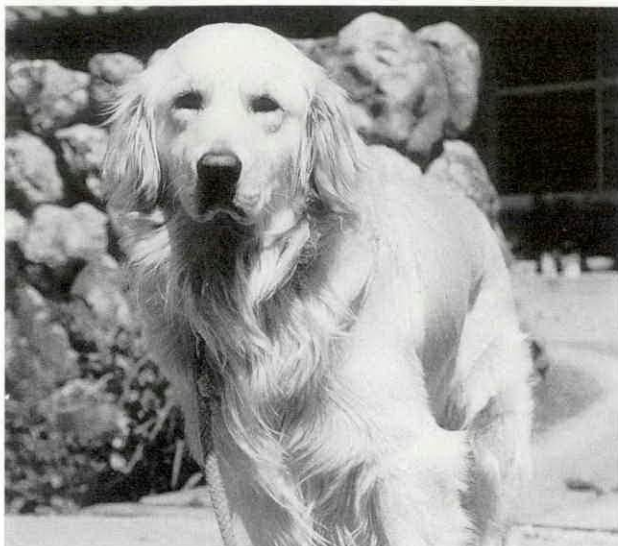

犬やねこは、ペットとして一番身近で、飼いやすくかわいいものですが、最近よく次のような苦情やトラブルを耳にします。

- ・ふんの処理をしない。
- ・犬に農作物を荒された。
- ・犬やねこを捨てる。
- ・犬を放し飼いにする。

などです。飼い主は、愛情としつける根気と、そしてマナーを守って飼ってあげてください。

### 簡単なふんの始末のしかた

〔持ち帰る場合〕

- ① ふんの上にもちり紙を置く。
- ② ビニール袋に手をいれてちり紙ごとふんをつかみ取る。
- ③ つかんだままビニール袋を裏返す。

〔埋める場合〕

- ① シャベルで大きめの穴を掘る。
  - ② ふんを土ごと取って穴に入る。
  - ③ 穴を元どおりに埋める。
- ※犬のふんの始末は飼い主の義務です。責任を持って処理

をしてください。

### 飼い主の心得

- ① 登録及び狂犬病予防注射（年一回）を受け犬鑑札と注射済票を首輪につける。
  - ② つないで飼いましょう。放し飼いはいけません。朝晩二〇分から三〇分くらいの運動をさせてください。運動は飼犬にとって不可欠であり、飼い主にとっても犬とのコミュニケーションの大切な時間です。
  - ③ 捨て犬をしてはいけません。飼えなくなった犬は、新しい飼い主を見つけてあげてください。どうしても見つからず、やむをえず飼えなくなった場合は保健所に引き取りを求めてください。
  - ④ 他人に迷惑をかけないようにしましょう。運動を十分させ、正しいしつけをしましょう。
  - ⑤ 小犬を望まない場合は、不妊手術をしましょう。育てられない生命は生ませないようにはしたいものです。
- ※犬に限らず動物は一度飼ったら最後までマナーを守って見守ってあげてください。

## エンジェル

### 清水 敬太くん

平成6年6月5日生まれ

(牧戸) 父 正哉  
母 明美



僕の名前は「けいた」です。僕は毎日「おかあさんといっしょ」をみるのが大好き！中でも「ぞうさんのあくび」が聞こえてくると、体が自然に動いちゃうほど。だれか僕と一緒に踊らない？

### 野村 悠斗くん

平成6年6月1日生まれ

(棚橋) 父 尚記  
母 千春



はじめまして「ゆうと」です。元気なお姉ちゃんとお外で遊びまわってるから、早くもまっ黒に日焼けしてしまいました。ホントは色白なのに……。新しくできた公園にほとんど毎日行っているの、一緒に遊んで下さいね。

2ショットの写真を募集しています。



# 車の健康は自己管理で…

## ▲自動車の検査・点検整備制度の改正▼

今年の七月から、自動車の車検及び点検整備制度が変わります。これは、自動車技術の進歩や車の使われ方が多様化してきたなど、自動車をとり巻く環境の変化に、きめ細かく対応するために行われるものです。今回改正された制度には、大きく分けて次の3点があります。

### ポイント1 車の健康管理は自己責任で

七月から施行される「改正道路運送車両法」では、点検整備をするなど、車を常に適切な状態に維持する責任が、自動車ユーザー自身にあるという、いわば自己責任の考え方が導入されています。

### ポイント2 6か月点検の廃止

改正前の制度では、自家用乗用自動車など（いわゆるマイカー）については、六か月、十二か月、二十四か月の点検を受けることが義務づけられ

てきました。

今回の改正では、このうち六か月点検の義務づけが廃止されることになりました。つまり義務づけられた点検は、十二か月と二十四か月だけとなるのです。

また、点検項目についても簡素化されています。具体的には、十二か月点検で六十項目から二十六項目、二十四か月点検で百二項目から六十項目



目に削減されています。なお、そのほかの車種についても、それぞれ点検項目が簡素化されています。

### ポイント3 車検期間延長

俗に「十年車」と言われていた自動車は、十一年を超えると一年ごとに車検を受けなければなりません。しかし改正後は、車齢が十一年を超えた自動車でも、車検の期間が二年になります。

六か月点検の廃止や点検項目の削減などの見直しを実施されることは、それだけ車を持つ人の責任が問われることになります。

日常の点検を習慣づけると共に、定期点検を含め車の使用状況に応じて、自分の判断で適切な点検整備を実施することが重要です。

## わが家の

### 小牧 浩徳くん

平成6年6月18日生まれ  
（柳） 父 孝弘  
母 景子



僕の名前は「ひろやす」です。読みにくいけど、ちゃんと読んでね！女の子に間違えられるけど男の子だよ。初めての誕生日は父の日。お父さんにプレゼントする日なんだけど僕の好きな「もしもし」を買ってもらおう。

### 小牧 萌ちゃん

平成6年6月15日生まれ  
（棚橋） 父 和朗  
母 昭子



予定日より2か月も早く生まれた「もえ」ですが、今では元気に伝い歩いています。人一倍、泣きむし・甘えん坊でおんぶが大好きです。背中におんぶされている私を見かけたら声をかけてね！よろしく。



## 薬と副作用

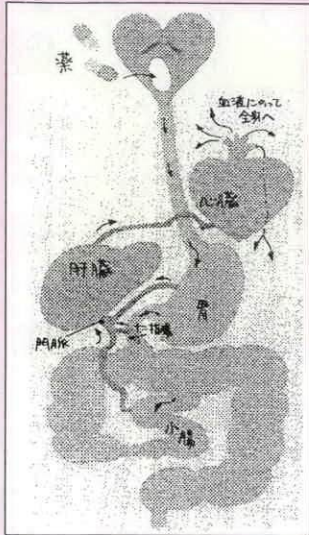

この図は、コップ一杯の水と共に飲んだ薬が吸収される過程を表したものです。

口から入った薬は、全身に届くまでに、肝臓を通ります。肝臓で体に害のない様に変化させて全身に行きわたるのです。これをいわゆる**解毒作用**と呼びますが、これは人間に備わった自然の防御反応の一つです。

しかし、肝臓が病気や高齢等で弱っていると、薬は、解毒作用が十分されずに全身に行きわたり、まれに副作用を起こす事があるのです。

ただし、同じ薬でも症状は飲んだ人により異なり、めったに起きるものではないので、必要以上に恐れることはありません。

ただ、どんな薬を飲むときでも、薬についている説明書や注意書きは、必ず読む習慣をつけるようにしましょう。

また、病院で薬を処方してもらう時には、①薬の名前②効用③副作用④正しい飲み方について可能であればお聞きになる事をお勧めします。

## 財産を

### 相続したら…

相続や遺贈（遺書によって財産を譲ること）によって亡くなった人の財産をもらった人には相続税がかかります。

## 税の知識

### 〔相続税のしくみ〕

相続税は、相続や遺贈によってもらった「正味の遺産額」が、「基礎控除額」を超える場合に、その超える額に対して課税されます。つまり、正味の遺産額が基礎控除額の範囲内であれば、相続税はかかりません。図を参考にしてください。

### 〔配偶者控除〕

配偶者が財産を相続した場合には、これからの生活の保

障や財産の維持形成に対する内助の功などを考慮して、軽減措置がとられています。

具体的には、配偶者が取得した財産の価額のうち、配偶者の法定相続分相当額、又は一億六千万円のいずれか多い方の金額までは相続税はかかりません。

### 〔申告と納税〕

平成七年中に相続や遺贈によって財産を取得した方は、被相続人が死亡した日の翌日から、九か月を経過する日から、平成七年十月三十一日のいずれか遠い日までに、被相続人の住所地を所轄する税務署に、申告・納税して下さい。

遺産総額		正味の遺産額	
債務・葬式費用	非課税財産	基礎控除	課税遺産額
		〔債務〕 亡くなった人の借入金や未払金など〔葬式費用〕 葬儀にかかった費用（香典返し、法要の費用は含まれません。）	〔非課税財産〕 ①墓所、仏壇、祭具 ②国や地方公共団体、特定の公益法人に寄付した財産 ③生命保険金等のうち次の額まで 500万円×法定相続人の数 ④死亡退職金のうち次の額まで 500万円×法定相続人の数

- ▶遺産総額とは、被相続人が持っていたすべての財産の合計額ですから、現金・預貯金・不動産・貴金属はもちろん、家具・電話加入権なども含まれます。なお、相続開始前3年以内に被相続人から贈与を受けた財産も加算します。
- ▶法定相続人のうちに被相続人の養子がいる場合は、「法定相続人の数」が制限されることがあります。





## 公園で草取り作業 大野木ひまわり会の27名

去る5月23日の午前中、大野木の婦人で組織する「ひまわり会」の方々27名が、宮リバー度会パークの草取り作業をしていただきました。

「地元にある公園だから」と協力いただいたもので、会員の方々は今後もおりをみて、「このような活動を続けよう」と話していました。

(さすが草取りのプロ。手ぎわ良く進む作業に、感心するやら感謝するやら……。皆さんありがとうございました。)

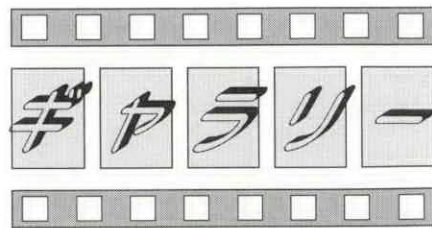

## いっぱい摘めたよ お茶摘み

去る4月28日、内城田小学校の2年生59名が、生活科学習の一環として、茶摘み体験を行いました。

この茶園は、茶業組合員のご協力を得てお借りしているもので、年間を通じ町の特産品であるお茶とふれあい、知識を高めることを目的として行われているものです。

子供たちは茶摘み後、製茶工場でお茶になるまでを見学し、説明を熱心に聞きっていました。



## 安全運転で…… 街頭キャンペーン

春の交通安全運動期間中の5月19日伊勢交通安全協会度会支部のみなさんと、駐在所警察官にご協力をいただき大野木の農協スタンド前で、通勤途中の方々に、シートベルトの着用を啓発したチラシや粗品を配布し、安全運転を呼び掛けました。



## ウッド研活動記念に 自生ランの花壇づくり

ウッドフィールド研究所では、3年間の研究の当初目的を達成したとして、団体としての活動を休止しました。その記念として、去る5月3日、宮リバー度会パーク内の子供広場付近に、エビネランやシュンランなど約300株を植え、自生ランの花壇を作りました。

今後は、研究所としての活動に幕を降ろしますが、個々に養われた研究の目と、3年間で作り上げられた「人の輪」は引き続き培われていくことでしょう。

## 僕が見つけたんだ

二年前に植えたチューリップの球根に、今年も芽が出ました。一本の茎なのにつぼみが5つも…。

雄平くん(5歳)が見つけてくれました。

(注連指上山さん宅にて)





## 緑化推進に

### 70万円余り集まる

県民の皆さんに郷土緑化を呼びかけ緑の大切さ・尊さを認識していただき、県民総参加で緑を守り・育て・増やすことを目的とした「緑の羽根募金運動」が今年も行われました。

度会町でも、七十万二千八百七十六円のご協力を賜ることができました。

この緑化募金は、緑化推進活動・団体活動推進費など数々の事業に役立たせていただきます。

## 『現況届』をお忘れなく

### —— 児童手当て ——

三歳未満の児童を扶養されている家庭で、現在児童手当てを受給されている方は、六月一日から三十日の間に「現況届」を提出しなくてはなりません。これは、受給者の前年の所得や養育の状況等を調査して、引き続き手当てを受給できるかどうかを決める大切なものです。

なお、受給対象者であって、

平成6年度には所得超過で受給出来なかった方で、平成7年度は受給できると思われる方には、児童手当認定請求書を送付いたしますので、必ず申請して下さい。

また、平成七年一月一日以降に転入された方については、前住地の市町村長発行の児童手当用所得証明書が必要です。※詳しくは、役場福祉課児童手当係（☎二一一一一）までお問い合わせ下さい。

## ボランティア活動を

### 始めませんか

度会学園では、福祉活動に関心のある方、利用者と共に活動くださるボランティアを募集しています。

炭作り、手芸、園芸等作業活動やクラブ活動（習字・音楽・絵画等）、入浴・外出介助、園内美化などのボランティア活動を始めてみませんか？  
▽連絡先 度会学園 地域福祉推進委員会（☎二一〇二九四）まで。

## 自主投稿募集中

### 学園広報紙

度会学園機関紙「わたらい

# おしらせ

分ければ資源、捨てればゴミ  
捨てる前にもう一度考えましょう。

## 70歳まで

### 任意加入できます

国民年金は、二十歳から六十歳になるまでの方が加入し、保険料を納めることなどで、六十五歳から老齢基礎年金を受けられる制度です。  
しかし、国民年金の保険料を納めた期間などが不足して、年金が受けられない方がいます。そのような方のために、六十歳から六十五歳になるまで国民年金に任意加入できる制度があります。

それでも期間が不足し年金が受けられない方のために、年金制度が改正され平成七年四月からは、七十歳になるまでの間で不足する期間を任意加入できるようになりました。ただし、加入できる方は、

昭和三十年四月一日以前に生まれた方となっています。  
詳しくは、役場町民課国民年金係（☎二一一一一）までお問い合わせ下さい。

## 学びたい

### それが入学資格です！

放送大学「三重地域学習センター」では、平成七年度第二学期の学生を募集します。十八歳以上であればどなたでも入学できます。（入学試験はありません）

▽出願期間 平成七年七月十五日から八月十五日

### ▽学生種類

・選科履修生（一年毎に入学を更新する学生）  
・科目履修生（半年毎に入学を更新する学生）

▽開設科目 約三百科目

▽入学料 選科 六千円

科目 四千円

▽授業料 一科目（二単位）につき八千円

※詳しくは、三重県総合文化センター内、放送大学「三重地域学習センター」（☎〇五九二一三三一七〇）までお問い合わせください。



## 善意と ありがとう

度会町と町社会福祉協議会では、阪神大震災の義援金取扱い窓口を去る四月二十八日に終了し、合計で四百九十六万九千六百四十二円のご協力をいただくことができました。皆様の温かいご協力をありがとうございました。

## 「住宅デー」

### 「家族で来てね」

家作りのプロ集団三重県建設労働組合では、木造従来工法の推進と、増改築を中心とした改善の相談・診断からやさしいリフォームまで、住まいの事ならどんな事でもお答えする「第十八回住宅デー」

を開催します。

当日は、家族揃って楽しめる木工教室やバザー・屋台などのほか、刃物研ぎ、まな板無料サービスなども行われます。是非ご来場下さい。

▽開催日時 六月二十五日

(日) 午前十時から

▽会場 伊勢農協度会支店前

駐車場

▽主催 三重建労伊勢支部住

宅デー実行委員会

▽後援 建設省、(財)日本

住宅リフォームセンター、

三重県、度会町

## 6月4日は

### 虫歯予防デー

六月四日(虫歯予防デー)から十日までの一週間は、歯の衛生週間です。

## information

虫歯は、歯周病とならんで、歯を失う大きな原因の一つで、早期に発見することが最も大切です。

歯の衛生週間中、県や歯科医師会などが協力し、地域の皆さんに健康と深い関わりのある歯に、関心をもっていたためため歯科相談や、母と子の良い歯コンクールなどの行事を行います。詳しいことは、伊勢保健所(☎〇五九六一二七―五一一五三)までお問い合わせ下さい。

### 受講者募集

#### 子育てインストラクター

三重県教育委員会では、子育てや家庭教育等に気軽に相談できる「子育てインストラクター」の養成講座を開講します。

▽申し込み先 度会町教育委員会または、南勢志摩教育事務所

▽募集期間 六月二十三日まで

▽申し込み資格 指導者として意識と自覚をもち、子育てに積極的な関心のある成人の男女。

▽講座開設期間 平成七年七

月十六日から平成八年二月十八日。原則として第三日曜日

▽開講場所 伊勢市中央公民館(伊勢市宮後)

※要項及び申し込み書は、町教育委員会まで。

### 扇風機は

#### 使用の前に

#### 自己点検を

そろそろ扇風機が活躍する季節です。



●ファン(羽根)が回っても異常に回転が遅かったり不規則。

扇風機は、安全に使うため、使用前に十分な点検を行います。

もし異常を感じたら、ガードが変形していないか、取付けがゆるんでいないかなど、チェックしてみましょう。

それでも異常があれば、発煙・発火の可能性があるので、すぐにプラグを抜いて使用を中止しましょう。

再使用する際には、必ず販売店等にご相談下さい。

4月中に届出のもの

## 戸籍の窓

### おめでた

氏名	出生の日	保護者名	字名
世古 貴寛	3・24	幸彦	麻加江
泰道 ちあき	4・4	信行	小川
住 優弥	4・15	浩	棚橋
森 奎悟	4・24	学	立岡

### おくやみ

氏名	年齢	字名
田畑 米藏	95歳	平生
野田 實	86歳	和井野
深見 重子	56歳	棚橋
平生 春吉	77歳	南中村
世古くふへ	86歳	麻加江
貞森 茂男	77歳	小川
岡山 重市	71歳	日向

## 6月20日(火)

母子健康センター (午前 9:30~午後 0:30)  
 「成分献血」  
 ワイエス (午後 1:30~午後 2:30)  
 新三重精工 (午後 3:00~午後 3:30)  
 ネオジオ (午後 3:45~午後 4:15)

## 献血

## 6月21日(水)

麻加江生活改善センター (午前10:00~午前10:30)  
 坂井電工 (午前10:50~午前11:10)  
 母子健康センター (午後 0:30~午後 2:00)  
 ショッピングセンター玉城 (午後 2:30~午後 3:30)

## 7月12日(水)

麻加江生活改善センター (午前 8:00~午前10:00)

## 胃ガン健診

## 7月18日(火)

中之郷生活改善センター (午前 8:00~午前10:00)

## 6月の町税

国保税 第2期

町県民税 第1期

## 飼えなくなった犬の回収日

6月28日(水)

午前10:00までに役場へお願いします

## 粗大ゴミの受入日

6月18日(日)

午後1:00~午後4:00まで(有料)

## 編集後記

▽平成6年度の可燃物年間焼却量は1.678t。想像もつかない量の燃えるゴミが回収され、美化センターで処理されています。

▽それに不燃物(ビン・カン等)を合わせると2.150tを超え、昨年度は年間一人当たり230kg。世帯当りでは、何と950kgのゴミを出したことになります。

▽文化のバロメーターなどと呼ばれ、生活するうえでゴミは必ず出るものですが、量を減らすことはできるはず。ゴミを減らすことが、結果的には自然環境を守ることにつながります。今一度ゴミの減量について考えてみましょう。

## 茶の実句会抄

番屋跡	柿芽吹く	花吹雪	夜桜やお	乳牛の	す	春一番	花散る	掘坂の
桜の	立岡	御召	立花	乳房の	葛原	庭のお	や信者	山晴
の	に	さ	花	張	原	も	は	わ
や	降	れ	の	り	中	ち	胸	たり
は	る	て	国	や	井	ゃ	に	牡
ら	雨	行	に	四	和	の	証	丹
か	明	く	居	温	子	走	つ	寺
し	る	や	る	光	出	り	つ	久
子	く	女	如			出	け	
	て	医	く					
		師	子					

広報文芸

野田翠楊指導

## 町のうごき

平成7.4.30現在 ( )内は前月比

人口	男	4,486(+16)	計	9,299(+35)	出生	4	転入	65
	女	4,813(+19)	世帯数	2,281(+13)	死亡	7	転出	27