

9

SEPTEMBER

1999

**遊水プール「鏡」
10万人達成**

平成8年のオープンから4度目の夏、みんなが憩うオアシスとして親しまれている宮リバー度会パーク遊水プールの「鏡」の入場者数が、去る8月16日、10万人を達成しました。

10万人目の入場者は、大阪府高槻市から度会町の親戚の家へ遊びに来てプール「鏡」に立ち寄った時山柊子さん（8歳）です。

柊子さんには、大野町長から入場者10万人達成記念のマウンテンバイクとバザールわたらいのお食事券が贈られ、はにかみながら「嬉しい」と喜んで話していました。

**わ 広 報****わたらい**

の岸辺の夕涼み



バー・サマーフェスタ

そよ吹く風につつまれて、宮リバー・サマーフェスタは、去る8月8日盛會に宮リバー度會パークで開催されました。ふれあいパーティは、大野町長の「素晴らしい度會町のように素敵なお相手を見付けてください」との挨拶で始まりました。パーティに参加した男性20名、女性15名が2つの輪になって、積極的に自己紹介をし、そのあと度會町にちなんだ〇×クイズや2チームに分かれての輪くぐりゲームで交流を深め、1時間の歓談後、男性がお目当ての女性に意中の思いを打ち明け、見事に3組のカップルが誕生しました。このカップルにはバザールわたらいの食事券がプ

晋道かんじさんのものまねショー



レゼントされました。芝生広場では、ボランテイア「つくしの会」による縁日やバザールわたらいの野外ビアガーデンが繰り広げられました。ステージでは、おしゃやれな女性3人組「トッパス」が、キュートなダンスとハーモニイでポップスメドレーを、また、晋道幹司さんは、千昌夫などの愉快な物まねを披露し場内を沸かせてくれました。ファイナーレは花火が打ち上がり無数の光の輪が夜空を彩り、音と光の競演で場内の人々を魅了しました。サマーフェスタの模様を写真で綴ってみます。

何が始まるのかワクワク





浦田 真鈴さん(伊勢市)



楠木 成人さん(小俣町)

前後賞

オープン以来10万人を達成 遊水プール「鏡」

表紙でも紹介しましたとおり、宮りパー度会パーク内の遊水プール・鏡は、平成8年6月22日(土)のオープン以来、多数の皆さまに親しまれ、去る8月16日(月)入場者数10万人を達成し、10万人達成記念品贈呈式をプールロビーで開催しました。

大野町長から記念品を贈呈された方々を紹介します。

10万人目は大阪府高槻市の時山柊子ちゃん(8歳)、前後賞は小俣町の楠木成人さん(36歳)、伊勢市の浦田真鈴ちゃん(6歳)でした。おめでとうございました。

今後ともプールをぜひご利用下さい。



10万人達成までの

プール入場者数の推移

(単位：人)

	入場者数	入場者数累計	営業日数	1日平均入場者数
8年度	24,920	24,920	56	445
9年度	25,514	50,434	40	638
10年度	29,583	80,017	46	643
11年度	19,983	100,000	31	645

1日最高入場者数 2,167人 平成11年8月14日(土)

ひととき 宮り



ちびっ子に大人気！手作りキーホルダー

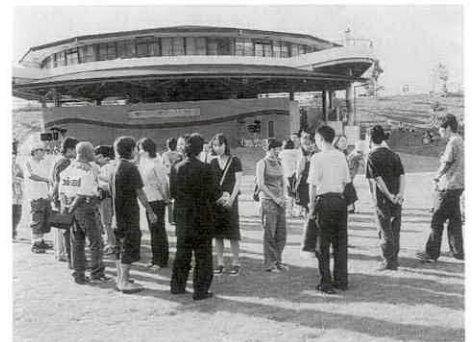

“初めまして～” 自己アピールタイム

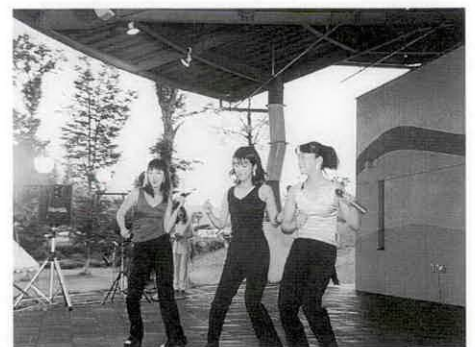

トップスのさわやかなステージ



みんな仲良く輪くぐりゲーム

長寿を

みんなで喜びましょう

9月15日は『敬老の日』

9月15日は、お年寄りの長寿を祝う「敬老の日」です。また、この日から老人保健福祉週間が始まります。

今年米寿を迎えられた25名の方を含め、町内の88歳以上のお年寄りは121名、敬老会にお招きする70歳以上のお年寄りには、男性551名（対前年36名増）、女性816名（同21名増）の計1367名（同57名増）と、町内の全人口に占める割合は14・5%です。

年々、高齢化の傾向は進み、同時に介護を要するお年寄りも増加傾向にありますが、町では、地域福祉セ

ンターでのデイサービス・入浴サービスの他、特別養護老人ホーム緑清苑内に併設された在宅介護支援センターでの相談や器具の貸し出しなどを行い、高齢者の生きがいと健康づくりを積極的に進めています。

また、平成12年4月1日の「介護保険制度」実施に向けて準備を行っています。

敬老の日を迎えられた皆さん。ご家族とともに長寿を喜び健康を保って、いつまでもお元気でいてください。

町内最高齢者

男性 永井儀兵衛さん

（長原 明治37年生まれ95歳）

女性 西村やまゑさん

（和井野 明治32年生まれ100歳）

堺すすむさんを迎えて敬老会

度会町では、ゆとりと豊かさを実感できる今日の礎を築きあげてくださったお年寄りの皆様に感謝し、その長寿をお祝する「敬老会」を開催します。

敬老会は度会中学校体育館を会場に記念品の贈呈の他、堺すすむさんを迎えてのアトラクションなど盛りだくさんの内容で、お楽しみいただく予定です。

該当されます皆様には、案内状を送付いたしましたので、ぜひお出かけ下さい。



米寿を迎えられたみなさんの健康の秘訣



長谷川悌三さん
(市場)

自分の好きなことをすることとゆとりのある生活を送ることが健康には大切です。

週1回は近所の喫茶店へ自転車で出かけます。若い時分に船員を経験しているので気軽にお客さんと話をして楽しんでいます。

趣味の写真はレンズに飛び込んでくるものなら何でも撮っています。小・中学生を写真に撮ったときは、引き延ばしてプレゼントします。写真を受け取ったこども達の笑顔は素晴らしい。



西山 清子さん
(小川)

健康を保つために散歩をしたり友達とおしゃべりをして楽しんでいます。

家の周辺を毎日欠かさず散歩しています。散歩していると季節の移り変わりが肌で感じられて幸せな気分になります。

毎月2回ほど地域福祉センターで楽しく過ごします。人中へ入ってみんなとおしゃべりして交流を深めています。度会町は福祉が充実しているのでとても気に入っています。

度会町の米寿以上のお年寄り

8月26日現在、敬称略（9月15日付）

100歳		
西村やそゑ（和井野）		
99歳		
樋口 シナ（長原） 登 まさ（立花）		
96歳		
清水シカエ（葛原） 丸屋 恒（立岡） 大喜多つるゑ（田口） 掛橋 千代（川口）		
95歳		
永井儀兵衛（長原） 下里みよの（牧戸）		
94歳		
古布 宮吉（川口） 清水 菊三（牧戸） 玉村 一平（田間） 山本 時子（棚橋） 中田こさき（栗原） 福井 たつ（大野木） 泰道さよの（小川）		
93歳		
北村長次郎（長原） 福井せみの（大野木） 亀田みや乃（棚橋） 西野さゝいへ（棚橋） 神森 光代（脇出） 加賀井たきへ（注連指） 御村かつゑ（南中村）		
92歳		
森田 幸二（田口） 谷口 河一（麻加江） 牧 みつ江（立岡） 山本おきみ（大久保） 山本 とせ（葛原）		
91歳		
山口菊五郎（麻加江） 作野 實（小萩） 西田 久二（栗原） 喜多 國藏（田口） 井口 光雄（南中村） 北川 直一（田口） 森本 平一（長原） 亀田 徳夫（麻加江） 作野 一郎（小萩） 奥野銀十郎（立花） 藤原 重次（茶屋広） 小林とよの（川口） 奥村あさゑ（川口） 青木 富士（脇出） 登 もと（立花） 牧 りを（立岡） 田畑 元ゑ（棚橋） 作野 かゑ（小萩） 岡村 梢（棚橋） 中村きさの（麻加江）		
90歳		
長尾 勘吉（葛原） 田畑 幸一（平生） 西村 英三（平生） 眞瀬 正雄（川上） 山根 一郎（田口） 高橋 幸吉（脇出） 中世古シズエ（大野木） 長谷川たきゑ（南中村） 大上 まつ（牧戸） 喜多ユキエ（田口） 森 よなを（棚橋） 奥村をふじ（棚橋） 西岡ひなゑ（和井野） 山北ショウ（平生） 中井 ふじ（麻加江） 上山サトエ（注連指）		
89歳		
上村 勇助（注連指） 森田 用三（田口） 福井榮次郎（大野木） 中村信一郎（棚橋） 奥田 猛（柳） 奥野 都藏（小川） 浦田 善市（大久保） 金高英太郎（立岡） 山口 正一（葛原） 山本 勇（南中村） 村山 正男（当津） 井戸本幸夫（牧戸） 中村キノ（上久具） 櫻田みよゑ（立花） 田中よとめ（棚橋） 林 アサノ（注連指） 山本八千代（平生） 山口 一（麻加江） 橋本 やゑ（日向） 田畑みきゑ（和井野） 坂谷まつへ（牧戸） 古布 一（川口） 中村 ゆき（上久具） 西村 房枝（棚橋） 鎌家 やす（長原） 山下ユキエ（大野木） 伊藤 きみ（日向） 小林まげ乃（栗原） 羽根 美知（立花） 永井とみゑ（長原） 奥村ゑりへ（脇出） 若宮小さき（大野木）		
88歳		
山根 信市（田口） 山本 勇（大野木） 西田 善男（牧戸） 奥田 宗一（柳） 奥野 榮一（小川） 長谷川悌三（市場） 西川 武一（柳） 八木 楠夫（市場） 喜多 のぶ（田口） 森田よしゑ（大野木） 山崎まゆ（脇出） 岡出ぬぎゑ（日向） 中村とき枝（上久具） 西山 清子（小川） 樋口さゝいよ（長原） 北村をとへ（長原） 浦田あゝ子（中之郷） 森本はつ（長原） 西岡さゝい（駒ヶ野） 井口もとゑ（南中村） 奥川まづゑ（麻加江） 浦田 サカ（大久保） 有瀧ナツエ（棚橋） 味噌井スエ（棚橋） 松本ハギノ（棚橋）		

介護保険

準備要介護認定が

始まります

平成12年4月から介護保険制度が開始されますが、介護を必要とされる方が介護保険制度に基づくサービスを来年4月から受けていただくためには、どれくらいの介護が必要なのかの要介護認定を受けていただく必要があります。

来々4月から介護サービスを利用していただくために、今年10月から準備要介護認定が開始されます。要介護認定は、南勢町、南島町、大宮町、紀勢町、大内山村及び度会町の6町村が設

置した度会広域連合の認定審査会で行われます。認定審査会は、毎週1回程度開催されますが、1回毎の審査会で取り扱う件数に限りがあるため、一斉に申請していただくとは処理することができません。このため、度会町では準備名簿を作成し、①現在特別養護老人ホーム等の施設に入所されている方、②現在ホームヘルプ等の在宅サービスを利用されている方、③何らかの介助が必要な方の順に、9月

から各地区ごとに担当調査員が訪問し、認定申請を進めたいと思いますので、ご協力下さい。

要介護認定の対象となる場合

▽65歳以上の方

○寝たきり・痴呆などで入浴、排せつ、食事などの日常生活動作について常に介護が必要な方

○家事や身じたく等の日常生活に支援が必要な方

▽40歳以上65歳未満の方

○初老期痴呆、脳血管障害な

どの老化にもなう病気によって介護や支援が必要となった方

要介護認定の対象とならない場合

▽65歳以上の方

○日常生活において介助の必要のない方

▽40歳以上65歳未満の方

○老化にともなう病気以外の方

※詳しいお問い合わせは、役場福祉課（☎62-1111）まで。

農業共済事業の広域化

伊勢地域農業共済事務組合
設立予備協議書調印

～平成12年4月1日設立をめざして～

稲作、苺などの施設園芸、それに家畜の生産災害を補償する農業共済制度が円滑に活用されるためには、厳しい農業情勢に対応できる組織の構築が必要となります。

こうしたことから、県内の14組合を7組合に再編成することにより、広域化のメリットを生かし効率的な事務で、地域の農業生産や経済発展に貢献が期待されます。

南勢志摩地域では、3組合を1組合に再編するため関係する17市町村（伊勢市・鳥羽市・度会郡・志摩郡の市町村）で協議を重ねた結果、7月26日に合併に係る予備協議書の調印を行いました。新しい事務組合の設立は、平成12年4月1日を予定しています。

第3回

臨時会を開催

平成11年第3回度会町議会臨時会が、去る8月20日に召集され、会期一日間で開催されました。

可決された議案

○工事請負契約の締結について

- ・ 契約の目的 介護情報普及・啓発センター新築工事
- ・ 契約の方法 指名競争入札
- ・ 契約金額 六千八百七十七万五千円（内消費税三百二十七万五千円）
- ・ 契約の相手方 度会町葛原六六三番地の一（株）東出林業 代表取締役 東出與市

新役員を選任

度会町土地改良区

去る8月9日（月）、新たに選挙された度会町土地改良区総代の皆さんにより、臨時総代会が開催され、理事・監事の皆さんが選任されました。

※度会町土地改良区について

組合員のもと、町全体で一つの土地改良区を設立し、主に県営の土地改良事業（ほ場整備、ため池改修事業等）を主な事業としています。改良区職員は、町職員が兼務。43名の総代制をとり、総代・理事・監事の任期とも4年。

（敬称略）

理事長

大野 幸茂（組合員外理事）



理事長職務代理

前田 年弘（組合員外理事）

理事

森見 学（麻加江）
中西 勇人（立花）

総括監事

藤田虎之助（茶屋広）

監事

青木 民夫（脇出）

中村 泰敏（棚橋）
長尾 誠一（葛原）
橋本 政志（中之郷）
長谷川肇一（火打石）
西岡 住雄（和井野）
濱岡 房一（南中村）

自賠責保険にご加入を

交通事故の被害者や加害者になった場合の最低保障に自賠責制度があります。強制保険として義務付けられている自賠責保険にご加入下さい。

▽自賠責制度は、車社会における交通事故被害者の保護・救済を目的としています。

① バイク・原動機付自転車を含むすべての自動車の保有者に加え、義務付けることにより、交通事故被害者への基本的な損害賠償を保障しています。

② 運輸省が定型的な支払基準を定め、適正で迅速な保険（共済）金の支払いを監督しています。

③ 事故発生に関する被害者の過失のうち、重過失のみを減額の対象としています。

④ 保険料（共済掛金）の一部を使って、無保険（無共済）車による事故や加害者を特定できないひき逃げ事故の場合にも保障を行う「自動車損害賠償保障事業」を実施しています。

⑤ 自賠責保険（共済）から生じる運用益の一部は、被害者保護・救済のための事業に使われ、被害者をサポートします。

車検制度のないバイク、原動機付自転車は「期限切れ」「かけ忘れ」にご注意下さい。

全国大会3位に輝く

度中ソフトボール部



去る8月17日、度会中学校女子ソフトボール部の3年生6名が役場を訪れ、石川県金沢市で開催される全国中学校ソフトボール大会出場を町長に報告しました。

キャプテンの吉岡さんは「3年生最後の大会です。今までの練習の成果を発揮し粘り強くプレーしてきます」と健闘を誓い大会に臨みました。

8月20日、23日に開催された今大会の結果は、第3試合まで順調に勝ち進み、第4試合で近畿代表の強豪四條畷学園中学に3対0で惜敗したものの全国大会3位の快挙を成し遂げました。

町長が激励

内城田スポーツクラブ

全国・東海大会へ出場



大会の出場を町長に報告しました。

6年生5人が東京都で開催される全国小学生陸上競技交流大会の男子400メートルリレーに、5年生6人が長野県で開かれる東海小学生リレー競走大会の男女混合リレーに出場します。

去る8月16日、内城田スポーツクラブの陸上選手10名が役場を訪れ、全国大会・東海

大野町長は「スポーツによって鍛えられた精神力は社会人になっても役立ちます。チームワークを大切にし精神を集中して大会に臨んでください」と激励。キャプテンを努める森本拓磨くんが「三重県代表として頑張ります」と元気よく健闘を誓いました。



町民文化祭を 開催

文化講演会には
ポール・牧さんをお迎えして

第19回町民文化祭を、度会町・町教育委員会・町公民館

の主催により、次のとおり開催しますので、ごぞつてご来場ください。

また、毎年同時に行つていきます文化講演会は、テレビ等でおなじみの『ポール・牧』さんをお迎えして、11月7日(日)に開催する予定です。

文化祭日程

▽日時 11月6日(土)・7

日(日)の2日間 午前9時〜午後5時まで

▽会場 町民体育館・度会中学校体育館・中央公民館

▽内容 作品展・芸能発表会・文化講演会・お茶席・映画会・福祉保健コーナー・社交ダンス他

▽応募 作品展の応募要領などは「公民館だより」で別途

お知らせしますが、応募の締切を10月22日(金)とさせていただきますので、応募される方は、各区長・各婦人会長さんまたは町教育委員会教育課・中央公民館へお申し込みください。

※詳しくは、町教育委員会教育課(☎62-1111(代))までお問い合わせください。

ギャラリー

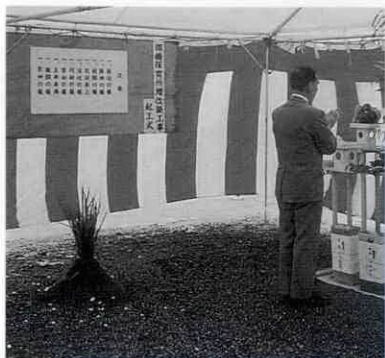

棚橋保育所起工式

去る8月5日、棚橋保育所増改築工事の起工式が、関係者約50名が出席し建設予定地で行われました。

平成12年2月完成を目指し、工事の安全を祈願しました。

保健だより

No.60

結核

過去の病気で
ありません

～結核の新規発生患者が増加し始めています。～

『結核予防はひとりひとりの注意から』

町では9月13日(月)～20日(月)(土・日・祝日は除く)の間、町内各地で住民健診を実施します。この機会にあなとも健康チェックを！

シリーズ今夜の夕食

親子の料理

度会町食生活改善推進協議会

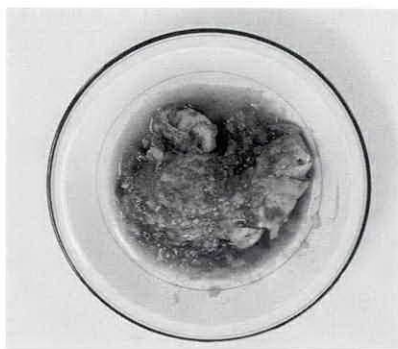

子どもが食習慣を身に付ける時期は10歳くらいまでといわれています。この頃までの食習慣は、将来の健康に大きく影響します。子どもが料理をすることに興味を持つこの時期を逃さず、とんとん親子で調理し、ことにも料理を作る楽しさ、人に食べてもらう喜びを体験してもらいましょう。

ロールキャベツ

【キャベツの下準備】

- ①キャベツは1個を用意し、芯のまわりに包丁の先を入れて、芯をへりぬぐ。
- ②根本側に両手を当てて、葉を破らないように静かに1枚ずつ計

材料 (4人分)

キャベツ	160g
▽肉だね	
合ミンチ	300g
玉ねぎ	1/2個
生椎茸	3枚
油	大さじ1/3
パン粉	30g
塩	小さじ1/2
こしょう	少量
ナツメグ	少量
スキムミルク	22g
ベーコン	8枚
▽ソース	
固形ブイヨン	1個
水	1カップ
トマト(水煮缶)	1缶
玉ねぎ	1/2個
かたくり粉	小さじ1
水	大さじ2/3

- ③ たつぷりの沸騰湯で2～3分かために茹でてざるにあげる。
- ④ 冷めたら太い葉脈をそぎ除いて平らに、そいだ葉脈はみじん切りにする。(ソース用)

【肉だね】

- ① 玉ねぎ1個分をみじん切りにする。(半分はソース用にとりおく)
- ② 生椎茸は石づきを除去、軸も力サもみじん切りにする。
- ③ 肉だね用の玉ねぎを油で炒めて透きとおってきたら椎茸を加えて炒める。

【煮る】

- ① トマトは缶から鍋にかけて粗くつぶしておく。
- ② ソース用の玉ねぎとキャベツの葉脈、水を加えて強火にかけ、固形ブイヨンも加える。
- ③ 葉の左側を肉だねの中に押し込みベーコンを周りに巻く。

- ④ ボールにひき肉、③、パン粉、塩、スキムミルク、香辛料を合わせる。
- ⑤ 粘りが出るまでよく練り混ぜ8等分する。(混ぜが少ないとくずれやすい)

【巻く】

- ① キャベツの内側を上、芯側を手前にしてまな板に置き、1/8枚をはがす。
- ② 手前から向こうへくるくる包み込むようにひと巻きし、葉の右側を折り返し、左側はそのまま最後までくるくる巻く。
- ③ 葉の左側を肉だねの中に押し込みベーコンを周りに巻く。

- ④ ロールキャベツを皿に取りだし、食べやすい大きさに切り、鍋の煮汁に水溶き片栗粉を加え入れて、とろみがつくまで木べらで混ぜる。
- ⑤ 火を消してソースをキャベツにかける。



親子で食体験

親と子の料理教室

福祉課では、夏休み期間中町内小学生の親子を対象に「心と体の健康づくり」をテーマに親子の料理教室を開催しました。

去る8月17日、中川小学校の親子を対象に開催された料理教室では、食生活改善推進協議会の会員の指導のもと「サンドイッチ」や「ちぎってサラダ」などを和やかな雰囲気の中で親子が力を合わせてつくりました。

料理教室をとおして、親子がふれあい、食べることの大切さと食べる楽しみを学びました。



わたらい緑清苑で散髪奉仕

特別養護老人ホームわたらい緑清苑では、平成9年8月から毎月第2火曜日に、理容師・美容師でつくるボランティアB&Hグループの皆さんが、入所者の散髪をしてくれています。

去る8月23日も、午前9時30分から約2時間、20名の入所者が理・美容師の方々に散髪していただきました。

理・美容師の方々は、入所者の「ありがとう」の一言に添える満面の笑みが楽しみで奉仕しています。今後もボランティア精神と同業者の輪を大切にして奉仕活動を続けていきたいと話されていました。



鯛やタコ釣りコーナーも大人気

謝恩セールに3,000人余

去る8月22日、第9回度会町商店会謝恩セール抽選会が、宮りパー度会パーク芝生広場を会場に開催されました。

たくさんの抽選券を手にも、お目当ての冷蔵庫やテレビなどの豪華賞品を当てようと、約3,000人が会場を訪れました。

ヨーヨー釣りや不用品バザー、郵便局などが出店し、今回は新たに鯛やタコの釣り堀コーナーが設けられ、訪れた家族連れなどは、夏のひとときを楽しく過ごしました。



感謝状を受け取る青年・婦人部長

町商工会に感謝状 美化奉仕に観光協会から

去る8月17日、社団法人日本観光協会関西支部から地域の清掃美化に奉仕されている度会町商工会に感謝状と記念の盾が送られ、大野町長から度会町商工会を代表して浜口英樹青年部副部長・小岸米子婦人部部長に伝達されました。

この表彰は、青年部（昭和53年）・婦人部（同57年）設立以来毎年6月・12月の年2回行われているカーブミラー清掃、ごみ拾い、パンジーなどの花を植える事業など、地域の清掃美化に結びつく長年の活動を高く評価されたものです。

小岸部長は「思いがけない表彰で感激しています。長年の皆さんの協力があって続けることができました。」と感想を話していました。

おしらせ

9月

information

危険物取扱者試験 及び予備講習会を開催

(財)消防試験研究センター三重県支部では、「危険物取扱者試験」を10月31日(日)皇学館大学で開催します。

受験申込は、9月9日～9月14日まで、願書は、県伊勢庁舎2階振興防災課、伊勢市消防本部(署)、分署及び各出張所でお渡しています。

予備講習会

▽日時 10月1日(金)午前9時30分～午後5時まで

▽場所 伊勢市生涯学習センター「いせトピア」

▽講習種別 乙種第4類

▽受講料 防火協会員 千円
一般 2千円 テキスト代 3千6百円

▽定員 100名(先着順)

▽申し込み 9月9日～9月14日まで、伊勢市消防本部予防課危険物係まで

*詳しくは、伊勢市消防本部予防課危険物係(☎25-1261代表)まで。

乳児健診などの 日程を変更

9月実施予定の乳児健診及び育児相談の日程を都合により変更させていただきます。

変更前 変更後

9月29日(水)↓9月22日(水)

1週間早くなりますのでお間違えのないようご注意ください。

新しい保険証を 郵送します

国民健康保険では、現在使用されている被保険者証が9月30日で期限切れとなり、10月1日から新被保険者証となります。

新被保険者証は郵送で各世帯に直接送付します。

発送は9月27日を予定していますので、以降郵便受け等には充分ご注意ください。

旧被保険者証につきましては、10月1日以降に度会町役場町民課までお返しください。

未入所児との 交流会を開催

町内各保育所

各保育所では、保育所園児と未入所幼児との交流会を開催します。今回は、運動会の競技に保護者と一緒に参加できます。詳しくは、それぞれの保育所へお問い合わせください。

▽開催日時 9月25日(土)

午前中(雨天順延)

▽開催場所 町内各保育所

▽参加者 町内在住の保育所入園前のお子さんと保護者



・必ず保護者同伴で交流会開催中の参加幼児の安全は、保護者各自の責任でお願いします。

長原保育所	64-0022
棚橋保育所	62-0074
中之郷保育所	62-0070
南中村保育所	65-0266

家屋調査に ご協力を

今年も、固定資産税の基となる家屋調査のため税務課職員がお伺いします。対象者は11年中に家屋を新築・増築された方です。家屋調査の方法は次のとおりです。

あなたの家に税務課職員がお伺いしましたら、ご協力をお願いします。

①調査日時連絡

職員が直接お伺いして、日時の決定をします。(留守の場合は、文書、電話等で連絡します。また、先に都合のよい日時を連絡していただいても結構です。)

②家屋調査

調査当日、対象家屋内の各部屋(押入も含む)を見させていただきます。調査内容は、主に使用されている材料の質や水廻り関係(台所・便所・浴室)の設備などです。

③家屋評価額の算出

家屋調査後、調査した内容を国の評価基準に基づき、

無料相談所を開設 相続・贈与など

三重県司法書士会では、無料相談所を開設します。ぜひご利用ください。

▽日時 10月2日(土) 午前10時～午後3時30分

▽場所 いせトピア

▽相談内容 「相続・贈与・売買による所有権の移転、担保権の設定・抹消等の不動産登記、会社の設立・増資・役員の変更・本店移転等の法人に関する登記」などの身近な問題

また、三重県司法書士会館では、毎月第2・第4水曜日午後1時30分から午後4時まで、毎月第2土曜日午後5時30分から午後10時まで「常設無料相談所」(予約制)を開設しています。電話による相談も受け付けています。※詳しくは、三重県司法書士会(☎059-221-5553相談専用)までお問い合わせください。

家屋全体の評価額を算出します。
④12年度の固定資産税に反映算出した家屋評価額に標準税率1.4%を乗じた固定資産税額を12年度から課税させていただきます。

障害基礎年金とは

けがや病気で障害者になったときの保障です。

※受給の条件

- ①初診日に被保険者であるか、60歳以上65歳未満で日本国内に住んでいること。
- ②障害認定日(原則として、初診日から1年6カ月経つた日)に国民年金法で定める障害の状態に該当していること。
- ③初診日の前々月までの保険料を納めた期間が、加入期間の3分の2以上あること(免除期間を含む)。または、初診日の前々月までの1年間に保険料の未納がないこと(この要件は平成18年3月末日まで)。

表1

●1級障害	1,005,300円	(月額83,775円)
●2級障害	804,200円	(月額67,017円)

表2

加算対象の子	加算額
2人目までの子 (1人につき)	各231,400円 (月額19,283円)
3人目以降の子 (1人につき)	各77,100円 (月額6,425円)

なお、20歳前に初診日がある方は、20歳になったとき、または20歳以降に一定の障害の状態になったときは、その障害認定日から障害基礎年金が支給されます。
※年金額(平成11年度)
年金額は、表1のとおりで、18歳に達した最初の3月31日までの子(または20歳未満の1・2級の障害のある子)がいるときは、表2の額が加算されます。

あの人はどう?

三重県警察本部では、9月中、行方不明者を探す相談所を開設します。

○家出をして自殺の恐れのある人

○病気を苦に家出をした人

○犯罪の被害者になっている

○おそれのある人

○何年も消息のない人

安否を気遣っておられる家族や身内の方は、相談所へお越し下さい。

▽常設相談所 三重県警察本部刑事部鑑識課(庁舎4階)

▽臨時相談所

・開設日時 9月7日(火)

・午前10時～午後4時

・開設場所 松阪警察署

※詳しくは、三重県警察本部

刑事部鑑識課(☎059-226-2111)までお問い合わせ下さい。

木造住宅に

有利な貸付制度

三重県が実施する平成11年度「新優良木造住宅建設促進融資」をご利用下さい。

第2回受付

▽融資対象 地域材を65%以上使用して木造住宅を建設される方

▽受付期間 10月8日(金)まで

▽貸付利率 2.20%(予定)

▽融資額 500万円

※詳しくは、三重県地域木造住宅推進協議会(☎059-228-4715)までお問い合わせ下さい。

精神保健福祉

ボランティア教室

受講生を募集

保健福祉活動に関心があり、地域の精神障害者の方に積極的に関わっていただける方を対象に精神保健福祉ボランティア教室を開催します。受講後に保健所の精神保健活動に参加していただける方はぜひご応募下さい。

▽受講内容 心の病気や精神障害者への接し方のほか、実習や作業所見学などを5日間実施

▽募集期間 9月27日(月)～10月15日(金)

▽開催場所 三重県伊勢庁舎

※詳しくは、南勢志摩県民局保健福祉部(伊勢保健所☎27-5140)までお問い合わせ下さい。

茶の実句会抄

8月19日

梅雨あけて白鮮やかに豆を干す
 大野木 山下弥十彦
 茶屋広 河村 鈴
 開き見て閉じて購ふ京扇子
 棚 橋 松本 貞子
 桃太郎生まれ出さぬ桃もらふ
 上久具 柳谷 静雄
 コンバインに乗りて寡黙のサングラス
 西野たけし指導

広報文芸

西野たけし指導

白日傘藍の館を出でにけり
 大野木 串田 冬扇
 麻加江 北村 榎江
 見降せり大夕焼けの熊野灘
 茶屋広 河村 つね
 肩寄せて立ちし案山子の夫婦めく
 大久保 浦田 フユ
 飢えし日に思い巡らす蝉しぐれ

編集後記

▽今月号から広報担当者が変わりました。皆様にご愛読して頂けるよう精一杯工夫を凝らし発行したいと思いますのでよろしくお願い致します。▽はじめて手掛ける広報の表紙を何にすればいいかを考えていたとき、遊水プール・鏡の入場者数が10万人に達する日が近いと聞き、今月号の表紙はこれで行こうと決めました。▽達成前日からシャッターチャンスを見逃さないように遊水プール・鏡に足を運び意気込んで撮影した写真は縦撮りばかり。▽横撮りが基本であることも知らずに取材を始めたわたしですが、よりよい広報紙をつくるために、技術を学び経験を積んでいきたいと思います。取材に出かけてたくさんの方々と接する機会があると思います。気軽に声をかけてください。

Photo Collection



まちの 写真館

vol.18

イシガメのあかちゃん

「生まれたよ」8月23日、長原保育所で、卵からふ化しているカメを園児たちが見つけました。園児の保護者が持ってきたカメが白い卵を1個生み、かわいいカメの赤ちゃんが生まれました。そのカメは身近にいるニホンイシガメです。イシガメの特徴は甲羅が黄土色で腹甲は黒一色、そして尾が長い点です。野生下で生息できるまで、園児たちがカメの世話をし、成長を見守ります。

度会町写真コンテスト

入選

「竹林に映る」

堀口 信さん (伊勢市)



※今月号から入選作品を掲載します

撮影場所…立花

飼えなくなった犬の引取り日
10月20日(水)

印鑑を御持参の上、午前9:30までに役場福祉課へお願いします。

(注) 人(飼い主・家族以外)を咬んでいる場合、動物病院等で狂犬病の検診をした「診断書」がないと、引き取ることができませんのでご注意ください。

9月の町税

国保税 第5期

町のうごき

平成11年7月31日現在 ()内は前月比

人口 男 4,561 (- 3) 計 9,404 (- 2) 出生 5 転入 5
 女 4,843 (+ 1) 世帯数2,539 (± 0) 死亡 6 転出 6