

わ 広報

わたらい



元気に育って 卒業記念にアマゴを放流

去る3月16日、中川小学校の6年生23名は、卒業記念にアマゴの稚魚約3000匹を注連指川へ放流しました。

このアマゴの稚魚は、町商工会から同会創立30年記念事業のひとつとして同校に贈られたアマゴの受精卵からふ化したもので、6年生が、成長の様子を観察しながらこの日まで大切に育てました。

体長2.5cmほどに成長したアマゴを「地元の川で元気に育ってほしい」という願いを込めて、父母や商工会役員らといっしょに、流れに放ちました。

主な内容 ▶ 第1回定例町議会を開催
▶ 人事異動

2001

4

No.429

環境にやさしい『わたらい』を

創る町政を推進

第1回定例町議会開催



平成13年第1回定例会町定例町議会は、去る3月8日召集され、15日までの会期8日間で開催されました。

今議会の初日には、予算関係12議案、条例関係8議案、その他2議案、人事関係1議案が提案されました。町長からの提案説明後、人事関係1議案の採決が行われ、原案どおり可決・承認されました。

2日目は、その他1議案の採決が行われ、その他21議案は、それぞれの常任委員会に付託されました。

最終日15日には、一般質問が行われた後、各常任委員長からの審議報告に引き続き続いて各議案と追加提案された1議案の採決が行われ、原案どおり可決・承認されました。

町長提案説明(概要)

所信

戦後50年余を経て、政治・社会経済情勢は、めまぐるしく変貌し、ますます厳しさをます今日、少子・高齢化社会への対応、情報通信の高度化、さらには環境問題、地方分権の推進といった流れが大きく変化するなかで、21世紀という大きな節目に向けて取り組んでいかなければならない課題は多く、町民生活に密着し

た町政を担う役割はますます、大きくなってくるものと考えております。

私はこうした、時代であるからこそ、大地に根を張り、そびえたつ大木のごとく、しっかりと地に足をつけ、この急激な、変化への対応を見誤らず町の将来に確かな展望を持ちながら、町民皆さん一人ひとりが将来に夢と希望を持って、この度会町の地に生まれ育ち住むことに誇りと自信を持っていただける、そんな『わたらい』を創る町政を力強く推進していかなければ

ならないと改めて決意致しているところでございます。

私が目指しますこの町の姿は、大自然の恵み、緑の山々と清く流れる真水に親しむことのできる環境を最大限に守り、生かし、人と自然の共生のもと何よりも『人がいてこの町』という考えを基本に、すべての人が人として尊重し、また尊重されるまち、人々がいきいきと安心して、住み、働き、活動のできる、そんな魅力あふれるまちです。そのため、常日頃から申し上げている、人と環境にやさしい『わたらい』を基本理念に、こうしたまちづくりへ

平成13年度一般会計に

44億

7808万2千円を計上

の歩みをより具体的なものにしていくため、第5次年度町総合計画に則り、町政の各分野に積極的かつ着実に取り組んでまいりたいと存じます。

今日までにおきましても、本町の行財政運営にあたりましては、厳しい財政状況のもと職員一丸となり、それぞれの分野で創意工夫をこらし、財政の健全化に取り組みつつ、懸案となっている諸事業の達成に歩を進めてまいることができました。これも町議会の皆さまをはじめ、町民各位のご理解とご援助のお陰と感謝を申し上げます。

平成13年度

一般会計予算

歳入歳出予算の総額を4,478,082千円としました。

一般会計の主な内容

総務関係

○役場庁舎等建設事業（保健センター併設）

○赤道・水路等法定外公共物調査業務

○第6回宮リバー度会パーク春まつり（実行委員会補助）

○情報通信技術講習（IT講習）開催

○住民基本台帳ネットワークシステムを構築

○参議院議員選挙執行

民生関係

○長原保育所大規模修繕事業

○在宅介護支援事業、介護予防・生活支援事業

○身体障害者施設入所等、更生医療、補装具の給付、日常生活用具の支援

○日常生活用具、住宅改造の支援、介護保険の対象外となる養護老人ホームの入所経費の支援

○介護保険事業の介護給付（介護保険特別会計繰出）
○就業構造の多様化に伴う育児支援

衛生関係

○伊勢広域環境組合（4月から名称変更）運営費負担

○合併処理浄化槽設置補助
○美化センター改修工事

農業関係

○営農組織育成指導助成などの農業振興対策

○茶業振興対策（老朽茶園の改植、防霜施設の設置）

○県営ため池等整備事業（脇出頭首工）の負担

○県営ふるさと農道整備事業（度会北部道路開設工事、度会北部2期用地取得）

○基盤整備促進事業（大久保地区）道路開設工事、用地補償

商工関係

○商工会（環境整備対策推進）補助

林業関係

○県単林道舗装開設事業（林道西山線、注連指線舗装改良、新藤越線用地補償）

土木関係

○全庁型GIS「地理情報システム」の構築

○主要道路の草刈業務および町道の舗装、側溝等の維持補修

○火打石天祥橋架替（上部工）

消防関係

○度会町地域防災計画による防災訓練の実施

○防火水槽設置

教育関係

○学校評議員制度の導入

○自分発見！中学生・地域ふれあい事業

○総合的学習アタック支援事業

○特色ある学校教育推進事業
○中学校のパソコンシステム構築

○洋式トイレ改修工事
○第14回全国スポーツレクリエーション普及対策

○宮リバー度会パークにヘリコプターを設置

○公団造林西山、火打石彦山の枝打、除伐促進事業

○平成13年度国民健康保険特別会計予算
歳入歳出予算の総額を55,394千円としました。

し、歳入歳出予算の総額をそれぞれ3,918,070千円としました。

○平成13年度簡易水道事業特別会計予算
歳入歳出予算の総額を15,794千円としました。

○平成12年度国民健康保険特別会計補正予算（第2号）
552千円を追加し、歳入歳出予算の総額をそれぞれ561,344千円としました。

○平成13年度住宅新築資金等貸付事業特別会計予算
歳入歳出予算の総額を18,939千円としました。

○平成12年度簡易水道事業特別会計補正予算（第3号）
846千円を減額し、歳入歳出予算の総額をそれぞれ177,901千円としました。

○平成13年度老人保健特別会計予算
歳入歳出予算の総額を72,506千円としました。

○平成12年度老人保健特別会計補正予算（第3号）
37,166千円を追加し、歳入歳出予算の総額をそれぞれ738,662千円としました。

○平成13年度福祉資金貸付事業特別会計予算
歳入歳出予算の総額を1,226千円としました。

○平成12年度介護保険特別会計補正予算（第2号）
41,663千円を減額し、歳入歳出予算の総額をそれぞれ283,709千円としました。

○平成13年度介護保険特別会計予算
歳入歳出予算の総額を346,132千円としました。

○平成12年度一般会計補正予算（第7号）
187,159千円を追加

○平成12年度一般会計補正予算（第7号）
187,159千円を追加

度会町をつくる条例など

どおり可決承認

可決された議案

- ◎ 人権が尊重される度会町をつくる条例
- ◎ 中央省庁等改革のための国の行政組織関係法律の整備等に関する法律の施行に伴い関係条例を整備する条例
- ◎ 度会町区事務費補助に関する条例の一部を改正する条例
- ◎ 度会町委員会の委員等の報酬及び費用弁償に関する条例の一部を改正する条例
- ◎ 度会町職員の再任用に関する条例
- ◎ 度会町職員給与条例の一部を改正する条例
- ◎ 度会町職員の勤務時間、休暇等に関する条例の一部を改正する条例
- ◎ 度会町職員の育児休業等に関する条例の一部を改正する条例
- ◎ 物件購入契約の締結について
- ◎ 新庁舎議場用備品購入
- ◎ 辺地に係る公共的施設の総

報告

- ◎ 合整備計画の変更について
- ◎ 人権擁護委員の推薦につき意見を求めることについて
- ◎ 度会町総合計画（第5次）について
- ◎ 専決処分の報告について

平成12年度一般会計補正予算（第6号）

16,990千円を追加し、歳入歳出予算の総額をそれぞれ3,730,911千円としました。

◎ 度会土地開発公社の平成12年度補正予算の報告について

一般質問

5月発行の『わたらい議会だより』に掲載されます。

一般質問議員

- 中森 慰議員
- 福井秀治議員
- 橋本政志議員
- 山下健石議員

平成13年度当初予算

(単位：千円)

| 区分 | 本年度 | 前年度 | 比較 | 伸び率(%) |
|-----------------|-----------|-----------|---------|--------|
| 一般会計 | 4,478,082 | 3,690,906 | 787,176 | 21.3 |
| 国民健康保険特別会計 | 559,394 | 514,732 | 44,662 | 8.7 |
| 簡易水道事業特別会計 | 155,794 | 155,839 | △ 45 | — |
| 住宅新築資金等貸付事業特別会計 | 18,939 | 18,957 | △ 18 | △ 0.1 |
| 老人保健特別会計 | 729,506 | 656,559 | 72,947 | 11.1 |
| 福祉資金貸付事業特別会計 | 1,226 | 1,226 | — | — |
| 介護保険特別会計 | 346,132 | 326,367 | 19,765 | 6.1 |
| 合計 | 6,289,073 | 5,364,586 | 924,487 | — |

人権が尊重される

— 全24議案を原案

平成13年度一般会計当初予算歳入・歳出表

(目的別歳出)

(単位：千円)

(歳入)

(単位：千円)

| 科目 | 予算額 | 構成比 (%) | 対前年度比 (%) |
|--------|-----------|---------|-----------|
| 議会費 | 72,343 | 1.6 | △ 2.6 |
| 総務費 | 1,694,652 | 37.9 | 50.6 |
| 民生費 | 752,831 | 16.8 | 17.8 |
| 衛生費 | 255,133 | 5.7 | 2.8 |
| 農林水産業費 | 203,666 | 4.5 | △ 19.3 |
| 商工費 | 15,447 | 0.3 | 0.6 |
| 土木費 | 490,532 | 11.0 | 117.7 |
| 消防費 | 160,753 | 3.6 | 17.4 |
| 教育費 | 375,732 | 8.4 | △ 30.2 |
| 災害復旧費 | 26,803 | 0.6 | — |
| 公債費 | 410,879 | 9.2 | △ 1.0 |
| 諸支出金 | 9,311 | 0.2 | △ 12.3 |
| 予備費 | 10,000 | 0.2 | — |
| (合計) | 4,478,082 | 100.0 | 21.3 |

| 区分 | 予算額 | 構成比 (%) | 対前年度比 (%) |
|-------------|-----------|---------|-----------|
| 町税 | 557,136 | 12.5 | 2.5 |
| 分担金・負担金 | 52,733 | 1.2 | △ 4.5 |
| 使用料・手数料 | 34,787 | 0.8 | 3.8 |
| 財産収入 | 10,731 | 0.2 | 27.4 |
| 寄附金 | 2,001 | — | — |
| 繰入金 | 1,017,722 | 22.7 | 84.0 |
| 繰越金 | 30,000 | 0.7 | — |
| 諸収入 | 48,602 | 1.1 | △ 2.2 |
| (自主財源) | 1,753,712 | 39.2 | 37.5 |
| 地方譲与税 | 38,000 | 0.8 | 2.7 |
| 利子割交付金 | 22,000 | 0.5 | 266.7 |
| 地方消費税交付金 | 66,000 | 1.5 | 20.0 |
| 自動車取得税交付金 | 26,000 | 0.6 | △ 10.3 |
| 地方特例交付金 | 20,000 | 0.4 | — |
| 地方交付税 | 1,701,185 | 38.0 | △ 0.7 |
| 交通安全対策特別交付金 | 600 | — | — |
| 国庫支出金 | 163,639 | 3.7 | △ 5.5 |
| 県支出金 | 180,046 | 4.0 | 49.7 |
| 町債 | 506,900 | 11.3 | 94.3 |
| (依存財源) | 2,724,370 | 60.8 | 12.8 |
| 合計 | 4,478,082 | 100.0 | 21.3 |

(性質別歳出)

(単位：千円)

| 区分 | 予算額 | 構成比 (%) | 対前年度比 (%) |
|-----------|-----------|---------|-----------|
| 人件費 | 883,732 | 19.7 | △ 0.5 |
| 扶助費 | 131,335 | 2.9 | 18.7 |
| 公債費 | 410,879 | 9.2 | △ 1.0 |
| 義務的経費計 | 1,425,946 | 31.8 | 0.9 |
| 普通建設事業費 | 1,920,664 | 42.9 | 54.2 |
| (補助事業費) | 149,540 | 3.3 | △ 48.8 |
| (単独事業費) | 1,745,945 | 39.0 | 87.0 |
| (県営事業負担金) | 18,000 | 0.4 | 38.5 |
| (受託事業費) | 7,179 | 0.2 | — |
| 災害復旧事業費 | 26,800 | 0.6 | — |
| (補助事業費) | 26,661 | 0.6 | — |
| (単独事業費) | 139 | — | — |
| 投資的経費計 | 1,947,464 | 43.5 | 56.3 |
| 物件費 | 486,029 | 10.9 | 15.5 |
| 維持補修費 | 47,586 | 1.1 | 0.7 |
| 補助費等 | 362,763 | 8.1 | △ 0.1 |
| 積立金 | 6,311 | 0.1 | △ 17.1 |
| 投資・出資・貸付金 | 7,246 | 0.2 | △ 0.3 |
| 繰出金 | 184,737 | 4.1 | 5.1 |
| 予備費 | 10,000 | 0.2 | — |
| その他経費計 | 1,104,672 | 24.7 | 7.1 |
| 合計 | 4,478,082 | 100.0 | 21.3 |

職員募集
 度会郡町村老人福祉施設組合
 『わたらい緑清苑』

◎採用職種および採用予定人員

▽看護婦・士 若干名

▽寮(父)母 若干名

◎職務内容

▽度会郡町村老人福祉施設組合が運営する、特別養護老人ホーム『わたらい緑清苑』において、職種に応じた業務に従事していただきます

◎受験資格

▽昭和40年5月2日以降に生まれた方で、福祉の仕事に強い意欲のある方

※看護婦・士については、資格免許を有する方

◎受験申込書受付期限

▽4月23日(月)(曜日)を問わず受け付けます

▽受付時間 午前8時30分～午後5時

▽提出先 わたらい緑清苑

▽提出書類

①受験申込書

②自筆履歴書 最近撮影した写真を貼付

③看護婦・士の方は、当該職種の免許の写し

◎試験日時および場所

▽試験日 4月26日(木)

▽受付 午前9時～9時15分
 場所 わたらい緑清苑

◎試験科目

▽作文試験、面接試験

◎給与および勤務要件

▽度会郡町村老人福祉施設組合の規程による

◎採用予定日

▽平成13年5月1日

◎その他

▽受験申込書、受験案内は、わたらい緑清苑でお渡しします

※詳しくは、わたらい緑清苑(☎62-2220)まで、お問い合わせください。

4月1日から福祉医療費助成金の申請方法が簡単になりました

4月1日診療分から老人医療、心身障害者医療、乳幼児医療、母子医療の各医療費助成制度の申請手続きが簡単になりました。

従来は、診療の翌月に医療機関等で、医療費助成申請書に証明をもらい、役場町民課へ提出していただいていたが、4月診療分から受診時に受給資格証を医療機関等の窓口で提示するだけで申請が済みます。

65歳以上重度障害者医療の申請については、役場町民課で確認しますので、不要となります。(領収書の提示をしていただく場合があります。)

◎受診時に、必ず医療機関等の窓口で受給資格証・健康保険証の提示をしてください。(提示がないと、助成されない場合があります。)

◎受診時に保険一部負担金を支払うのはこれまでと同じです。

◎県外医療機関での受診や、その他特別の事情がある場合は、従来の手続きになります。

国民年金の学生納付特例制度を有効活用ください

対象者は、学校教育法に認可されている大学・大学院・短大・高等専門学校・専修学校および各種学校その他の教育施設の一

部(62-1111代)まで、お問い合わせください。

◎3月診療分までは、従来どおり医療費助成申請書を提出してください。

※詳しくは、役場町民課(☎62-1111代)まで、お問い合わせください。

申請は、年金手帳・学生証・印鑑を持参のうえ、役場町民課国民年金係へ申し出てください。

申請して承認されたとき

▽申請された月の前月からその年度末まで、保険料の納付が猶予されます。

▽学生納付特例の期間については、年金受給の資格期間に算入されません。

国民年金の保険料は4月から13,300円

国民年金の保険料は、4月から月額13,300円です。(付加保険料は月額400円です)

お得な前納制度を

国民年金の保険料は、1年分または6か月分をまとめて納める『前納制度』があります。

前納すると保険料が割り引かれ、月々納める手間がはぶけるため、納め忘れもなく安心です。

前納を希望される方は、役

平成13年4月に納める場合

| | | 定額保険料 | 定額保険料+付加保険料 |
|------|---------|--------------------------|--------------------------|
| 1年分 | 月々納めた場合 | 13,300円×12月 =159,600円 | 13,700円×12月 =164,400円 |
| | 前納した場合 | 156,770円 (2,830円割引) | 161,480円 (2,920円割引) |
| 6か月分 | 月々納めた場合 | 13,300円×6月 =79,800円 | 13,700円×6月 =82,200円 |
| | 前納した場合 | 79,150円 (650円割引) | 81,530円 (670円割引) |

場町民課国民年金係(☎62-1111代)へ申し出てください。

▽学生納付特例の期間は年金額には反映されませんが、対象となった各月から10年以内であれば保険料を追納することができます。

▽学生納付特例期間中の障害や死亡といった不慮の事態には、障害基礎年金や遺族基礎年金が保障されます。(納付要件など一定要件をみたしているとき)

※詳しくは、役場町民課国民年金係(62-1111代)まで、お問い合わせください。

町職員の人事異動

※ () は前任

退職 (3月31日付)

浦田 泰宏 (参事兼町民課長)

畑中とみ子 (町民課戸籍係長)

新規採用 (4月1日付)

企画課 中川 知央

町民課 鳥羽 純矢

総務課 中野 咲

異動 (4月1日付)

事業調整総括参事

西村 昌平 (参事兼建設課長)

総務課

主 査 西岡 富子 (総務課)

主 査 作野 和幸 (産業課主査)

出納室

係 長 中川美知彦 (教委施設課係長)

企画課

井口 由子 (教委施設課)

税務課

山本 裕一 (福祉課)

町民課

課 長 野呂 徹 (環境施設課長)

戸籍係長 西村 嘉子 (福祉課)

藤田 真弓 (企画課)

福祉課

村林恵利子 (町民課)

環境施設課

課 長 北村征四郎 (わたらい緑清苑施設長)

建設課

課 長 八木 一夫 (建設課長補佐)

阪口 昇吾 (町民課)

三上 節子 (産業課)

産業課

奥田 浩一 (税務課)

野呂やよい (建設課)

教育委員会教育課

社会教育主事

西村 夏之 (教育課)

教育委員会施設課

施設課係長

山下 喜市 (総務課主査)

派遣

わたらい緑清苑施設長

坂本 裕 (室長兼出納係長)

13年度

町内小中学校教職員等の人事異動

| 学校名 | 転 出 | | | 転 入 | | |
|--------|-----|-------|----------|-----|-------|---------|
| | 職名 | 氏名 | 転出先 | 職名 | 氏名 | 前任校 |
| 内城田小学校 | 校長 | 橋本 憲生 | 退職(校長) | 校長 | 奥本 謙造 | 修道小(校長) |
| | 教諭 | 立野 晴久 | 県立稲葉養護 | 教諭 | 中西 章 | 穂原小 |
| | 教諭 | 寺本 千明 | 城田小 | 教諭 | 辻本美佳子 | 小川郷小 |
| | 学栄 | 西村 和子 | 南海中 | 学栄 | 西山 なつ | 豊浜西小 |
| 中川小学校 | 校長 | 仲 立治 | 修道小(校長) | 校長 | 若山 道男 | 柏崎小(校長) |
| | 教頭 | 小宮 哲子 | 二見小(教頭) | 教頭 | 石田 寛嗣 | 井田小(教頭) |
| | 教諭 | 徳田 憲夫 | 田丸小 | 教諭 | 辻 幸浩 | 大内山小 |
| | 教諭 | 濱口美恵子 | 小俣小 | 教諭 | 西岡 時子 | 今一色小 |
| 小川郷小学校 | 事務 | 稲葉 孝代 | 漕代小 | 事務 | 奥野 智賀 | 七保第二小 |
| | 教頭 | 中世古一芳 | 五ヶ所小(教頭) | 教頭 | 荒井 孝導 | 南部小(教頭) |
| | 教諭 | 辻本美佳子 | 内城田小 | 教諭 | 西田 恵子 | 田丸小 |
| | 事務 | 森本 明美 | 退職 | 事務 | 加藤 和子 | 宮川中 |
| 一之瀬小学校 | 教諭 | 釜谷 正吉 | 外城田小 | 教諭 | 福井 幸久 | 南島中 |
| | 教諭 | 南 しのぶ | 七保小 | 教諭 | 西谷 京子 | 穂原小 |
| | 事務 | 若宮美和子 | 退職 | 事務 | 村田 早弓 | |
| 度会中学校 | 教諭 | 前川 幸一 | 厚生中 | 教諭 | 中井 正典 | 五十鈴中 |
| | 教諭 | 浦田 孝司 | 柏崎中 | 教諭 | 倉田 行久 | 御園中 |
| | 教諭 | 山岡己智子 | 陵成中 | 教諭 | 筒井紀久子 | 和具中 |

長原保育所

所 長 清水 幸子 (中之郷保育所長)

主任保育士 見並 久美 (南中村保育所主任保育士)

北井 美幸 (棚橋保育所)

山本世志子 (棚橋保育所)

棚橋保育所

主任保育士 西田佳恵子 (長原保育所主任保育士)

中村 仁美 (長原保育所)

松山 朋美 (中之郷保育所)

中川 珠青 (中之郷保育所)

八木 幸香 (南中村保育所)

福井多美子 (長原保育所)

中之郷保育所

所 長 辻井 妙子 (長原保育所長)

主任保育士 岡村ひとみ (棚橋保育所主任保育士)

酒井 京子 (棚橋保育所)

南中村保育所

主任保育士 西岡きり子 (中之郷保育所主任保育士)

中川小学校

細谷栄津子 (給食センター)

給食センター

森本 浩子 (中川小学校)

バザールだより

バザールわたらい ☎ 63-0333

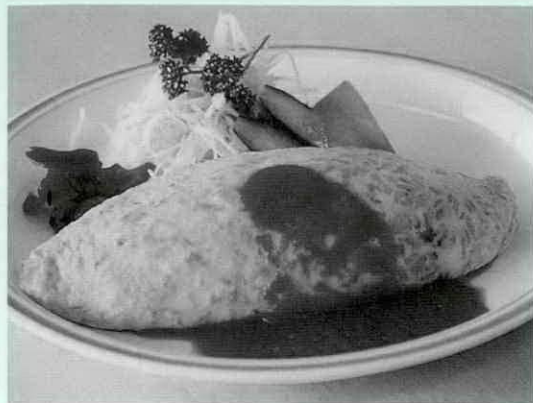

オムライス 600円

ふんわり卵に包まれたオムライスが好評です。

特製ソースをからめて、まろやかな味わいを楽しんでみてはいかがでしょうか。

営業時間 午前9時30分から午後6時
定休日 毎週水曜日

茶の実句会抄 3月15日

広報文芸

西野たけし指導

皿小鉢ふれ合つ音や雛の夜
上久具 柳谷 静雄
縄とびの縄が叩きし春の土
牧 戸 井戸本つた
うららかや誤字のまじりし祈願絵馬
茶屋広 河村 鈴
無人駅のホームで体操笹子鳴く
麻加江 辻本 正

春泥に道草ごころ湧きにけり
牧 戸 中西てい子
笹鳴や一日黙して陶土練る
麻加江 中嶋 久子
早春の宮肅々と稚児の舞
麻加江 中村 和代
黒土に日向の匂ひ蓬摘む
棚 橋 藤井 紫光

いよいよ春爛漫です。お天気の良い日には、ご家族やお友達と遊びに出かけましょう。新鮮な空気を吸って心も体もリフレッシュ、沢山歩いておなががいしたら、手作りのお弁当で楽しみたいものです。そんなときの参考にしよう。



シリーズ今夜の夕食

春の行楽弁当

度会町食生活改善推進協議会

材料 (4人分)

| | |
|-------|---------|
| 米 | 2カップ弱 |
| じゃこ | 30g |
| 酒 | 大きじ2 |
| 塩 | 小さじ5分の1 |
| 卵 | 40g |
| 油 | 小さじ2 |
| チンゲン菜 | 80g |
| 油・塩 | 少々 |

写真のメニュー

じゃこの炊き込みご飯
春巻き
ポテトの茶巾絞り
ひじきのサラダ
フルーツのワイン寄せ

じゃこの炊き込みご飯

作り方

- ①米を洗い、炊飯器に入れて水加減し、じゃこ酒、塩を加えて炊き上げる。
- ②卵は、油をひいたフライパンで、いり卵にする。
- ③沸騰したお湯に油・塩を少々加え、チンゲン菜をゆでて、水にとり、水気を絞ってみじん切りにする。
- ④①のごはんに、②③を混ぜる。



内城田Aキングスが団体戦を制す 町民剣道大会

去る2月18日、第26回を迎える町民剣道大会が、度中体育館を会場に開催されました。会場内は、声援に包まれ、熱い戦いが繰り広げられました。

大会結果(敬称略)

- 小学生団体戦
優勝 内城田Aキングス
準優勝 小川郷B
- 3位 一之瀬チーム
3位 内城田Cチャレンジヤーズ
- 小学生低学年(個人戦)
優勝 南 廣大(中川)
準優勝 井口 康史(二之瀬)
- 3位 上村 環(中川)
3位 荻田 真似(内城田)
- 小学生高学年(個人戦)
優勝 上井 崇寛(内城田)
準優勝 大上 遥香(内城田)
- 3位 荻田 拓(内城田)
3位 樋口 詩乃(中川)
- 中学生男子(個人戦)
優勝 西田 晃太
準優勝 林 大佑
- 3位 坂本 佳隆

- 3位 坂本 光優
中学生女子(個人選)
優勝 荻田 結香
準優勝 東谷 美奈
- 3位 上村 展代
3位 北畠 飛鳥
- 一般(紅白戦)
《勝者》
山口 隆
河井 秀裕
- 《引き分け》
中田 元浩
牧 昌利
- 優秀賞
南 廣大(中川)
上井 崇寛(内城田)
荻田 結香(中学女子)
西田 晃太(中学男子)
- 敢闘賞
岡村 一真(内城田)
中西 萌(内城田)
味噌井拓志(内城田)
柳谷 悠衣(内城田)
樋口阿佐子(中川)
橋本 良介(小川郷)
長谷川 静(小川郷)
橋本 幸恵(小川郷)
井口 智加(中学女子)
世古 修也(中学男子)



キジを放鳥 猟友会の皆さん

去る3月7日、県猟友会度会支部(中西啓起支部長)では、小川郷の鳥獣保護区、川口のお萱場付近へ、キジ20羽を放鳥しました。今年も役員の皆さん、鳥獣保護員、役場職員の手から放たれたキジたちは、元気よく大空に羽ばたいていきました。

わが家のエンジェル



大西 彩葉ちゃん

平成12年4月21日生まれ
(大野木)
父 弘 展さん
母 久 美さん

はじめまして、いろはです。
私には、兄ちゃんと姉ちゃんがいて、よく私の世話をしてくれるんだけど、たまに意地悪されると、大きな声で泣いてびっくりさせてやるんだ。
そうすると大事にしてくれるんだもん!

5月以降に満1歳を迎えることもさんと2ショットの写真を募集しています。

4月 おしらせ

information

『伊勢広域環境組合』 が発足します

4月から伊勢広域清掃組合(ごみ処理)、伊勢度会環境衛生組合(し尿処理)、南勢広域斎場組合(火葬)の三つの組合が統合し『伊勢広域環境組合』として、新たにスタートしました。

各施設の名称は、下記のとおり変更になりますが、場所や皆さんのご利用内容については、これまでと変わりませんので、今後ともご理解とご協力をお願いいたします。

| 火葬 | し尿 | ごみ | 旧 名 称 | 新 名 称 |
|--------------------|----------------------------|----------------------|-------|----------------------------------|
| 南勢広域斎場組合 南勢広域斎場 | 伊勢度会環境衛生組合 伊勢度会クリーンセンター | 伊勢広域清掃組合 伊勢広域清掃工場 | | 伊勢市西豊浜町654 清掃工場 ☎37-1218 |
| | | | | 伊勢市植山町254の1 クリーンセンター ☎37-4805 |
| | | | | 玉城町世古395の5 斎場 ☎28-5120 |

平成13年3月22日現在

| 住 所 | 小 売 取 扱 店 |
|-------|-----------------------|
| 坂 井 | 高 橋 建 築 |
| 大 野 木 | いせしま森林組合 |
| 大 野 木 | 伊勢農協度会支店 |
| 葛 原 | ㈲コウネン サークルK 度会大野木店 |

※詳しくは、役場環境施設課
(☎62-1111代) まで、
お問い合わせください。

『町指定収集袋』 小売取扱店を追加

町指定収集袋小売取扱店を追加します。町指定収集袋によるごみ収集にご協力ください。

『家電リサイクル 受付センター』を ご利用ください

リサイクル対象家電4品目(ブラウン管式テレビ・電気冷蔵庫・エアコン・電気洗濯機)が不用になり、引越越しをして購入先の家電小売店が遠くにあるなどの場合は、『家電リサイクル受付センター』まで、お問い合わせください。

▽問い合わせ先 家電リサイクル受付センター(先月号5ページでお知らせした『伊勢広域家電リサイクル受付センター』を名称変更)

▽電話番号 0570-063196

▽受付時間 午前9時～午後5時(土・日曜日、祝日、年末年始除く)

確定申告が 間違っていたとき

確定申告書を提出した後、計算誤りなど申告内容に誤りがあることに気付いたら、うっかりして確定申告書の提出を忘れていたりという方はいませんか?
そのようなときは、速やかに手続きを済ませましょう。
お問い合わせください。

▽収集運搬料金(内税・現金支払い)
○テレビ 1,500円
○冷蔵庫 2,500円
○エアコン 2,500円
○洗濯機 2,000円

注 家電小売店の収集運搬料金は異なります。
※詳しくは、役場環境施設課(☎62-1111代)まで、お問い合わせください。

クレジット・サラ金 相談会を開催

三重県司法書士会松阪支部では、無料『第2回クレジット・サラ金相談会』を開催します。お気軽にご相談ください。

▽日時 4月28日(土) 午後1時30分～午後4時

▽場所 松阪市産業振興センター

▽相談内容 自己破産、調停、債務超過による相談など

※詳しくは、三重県司法書士会松阪支部事務局(☎0598-23-4638)まで、お問い合わせください。

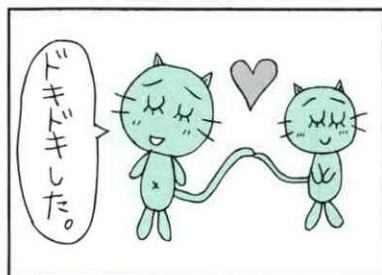

暮らしの講座を開講

三重県県民生活センターでは、消費生活に関する知識を学び、地域における消費者の中心となる人材を養成することを目的として、暮らしの講座を開講します。

▽開講期間 5月～10月の第

募集

2 水曜日(5月は28日)
(月)、午前10時～午後3時
(5月のみ午後1時～3時30分)

▽開講場所 三重県県民生活

センター研修室(津市栄町)

▽募集人員 50名

▽受講料 無料

▽締切日 4月20日(金)

※申し込みおよび問い合わせは、役場産業課(☎62-1111代)まで。

参加者募集

県民パラオツアー

県民パラオツアー実行委員会では、県とパラオ共和国の友好提携5周年を記念して、『県民パラオツアー』を企画しました。
パラオ国民との夕食交流会も予定しています。この夏、あなたもぜひパラオに行ってみませんか。

受けて下さい 浄化槽法廷検査

町内の浄化槽法定検査を5月から6月に実施する予定です。対象のご家庭には、実施日のお知らせを送付した後、知事の指定を受けた(社)三重県水質保全協会の職員がお伺いしますので、必ず受けてください。

※詳しくは、(社)三重県水質保全協会(☎0592-26-0010)または役場環境施設課(☎62-1111代)まで、お問い合わせください。

☆浄化槽法で義務付けられていること

①保守点検



②清掃



③法定検査



福祉住環境

コーディネーター

検定試験を実施

福祉住環境コーディネーターとは、高齢者や障害者に対して、住みやすい住環境を提案するアドバイザーです。

仕事の内容は、医療・福祉・建築について、体系的で幅広い知識を身につけ、各分野の専門家と連携をとりながらクライアントに適切な住宅改修プランを作成することなどです。

▽試験日 5月27日(日)

▽試験場所 伊勢商工会議所

▽受付期限 4月20日(金)

※詳しくは、伊勢商工会議所検定係(☎25-5151)まで、お問合せください。

14年春採用

自衛官を募集

防衛庁では、平成14年春採用の自衛官を募集しています。

▽職種 一般、技術幹部候補生

▽受付期限 5月11日(金)

※応募資格、試験期日など詳しくは、自衛隊伊勢募集事務所(☎23-3880)まで、お問い合わせください。

おめでとう・おくやみコーナー

2月中に届出のあった方(敬称略)

おめでとう

| 子の名前 | 保護者名 | 字名 |
|-------|------|-----|
| 山北 創太 | 典 正 | 平 生 |
| 森川 魁心 | 貞 一 | 注連指 |
| 北村 郁佳 | 純一郎 | 立 花 |
| 杉山 瑞姫 | 刀 | 大野木 |
| 玉村 龍也 | 勝 | 田 間 |

おくやみ

| 名 前 | 年 齢 | 字 名 |
|-------|-----|-----|
| 西岡さゆり | 89 | 駒ヶ野 |
| 辻本チョウ | 88 | 葛 原 |
| 山本 善夫 | 52 | 葛 原 |

編集後記

▽表紙をリニューアルしてみました。今回、緑色のインクを選んだのは、カラーになった度会町カレンダーの表紙を眺めていたことがきっかけとなりました。度会町を緑豊かなまち『わたらい』と紹介することがよくありますが、表紙の写真は、本当にそのことを物語っているようです。今回のイメージカラーは緑色です。いかがでしょうか。▽あちらこちらで新緑が輝いているように感じられます。4月は入学、就職など新しい出会いがいっぱいです。力強く息吹いた新芽のように、元気よく新しい環境を楽しみましょう。

保健だより掲示板

問い合わせは、役場福祉課 (☎62-1111代)

3歳6か月健康診査 5月9日(水)

受付：午後1時10分～1時30分
場所：母子健康センター
対象：平成9年9・10月生まれのお子さん
※個人通知します

いきいきライフ教室

4月17日(火) 田間公民館
4月19日(木) 日向集会所
4月26日(木) 一之瀬公民館
南中村公民館
5月8日(火) 長原公民館
5月10日(木) 立岡改善センター
大野木公民館

時間：午後1時30分から
対象：主に老人会員(会員外でも可)
内容：健康体操、健康相談、レクリエーションなど

婦人ガン検診および骨量測定 5月25日(金)

受付時間：
乳ガン 午前10時～11時
午後1時～2時30分
子宮ガン 午後1時30分～2時30分
骨量測定 午後1時～2時30分
場 所：母子健康センター
申 込 先：役場福祉課 (☎62-1111代)
申込期間：5月9日(水)～5月18日(金)
※詳しくは、度会町カレンダー(5月)をご覧ください。

遊びのおやこ教室

平成13年度遊びのおやこ教室の参加者を募集します。
対象：平成10年4月1日～平成12年3月31日生まれのお子さん
内容：親子で一緒に遊んだり、お話ししたりしましょう。2グループに分かれて月1回のペースで集まります。詳しい日程は後日お知らせしますので、まずは、お申し込みください。

開催予定日：5月中頃から開始の予定(平日10:00～12:00頃)
申込期間：4月16日(月)～4月20日(金)
申込先：役場福祉課 (☎62-1111代)

乳児健診および育児相談 4月25日(水)

受付：午後1時30分～2時30分
場所：母子健康センター
対象：原則として偶数月生まれの1歳までのお子さん

4月の町税 固定資産税 第1期

町のうごき

平成13年2月28日現在()内は前月比

人口 男 4,581 (+5) 計 9,460 (+11) 出生 5 転入 17
女 4,879 (+6) 世帯数2,613 (+5) 死亡 3 転出 8