

わ 広 報

わたらい



防犯実務講習会で護身術を学ぶ

去る8月3日、町中央公民館で防犯実務講習会が行われました。

児童生徒を凶悪な犯罪から守ろうと集まった、町内小・中学校の先生および保育所長の皆さん22名は、町内駐在所の亀田・出口・澤警察官から護身術を学びました。

全国的に増えている事件を教訓に、実際に身体で覚えようとする先生たちも汗をかき、一生懸命で、その姿からは子どもたちを思う気持ちが伝わってきます。

- 主な内容
- ▷ 9月15日は『敬老の日』
 - ▷ 急病になったときは救急医療
情報システムをご活用ください
 - ▷ 廃棄物の不法投棄を防止します

2001

9

No.434

度会町の米寿以上のお年寄り

8月31日現在 敬称略(9月15日付満年齢)

101歳		
樋口 シナ(長原)	登 まさ(立花)	
98歳		
清水シカエ(葛原)	掛橋 千代(川口)	
97歳		
下里みやの(牧戸)		
96歳		
清水 菊三(牧戸)	玉村 一平(田間)	山本 時子(棚橋)
中田こぎみ(栗原)	泰道きよの(小川)	
95歳		
亀田みや乃(棚橋)	西野きよへ(棚橋)	神森 光代(脇出)
御村かつゑ(南中村)		
94歳		
森田 幸二(田口)	牧 みつね(立岡)	山本おきみ(大久保)
山本 とせ(葛原)		
93歳		
山口菊五郎(麻加江)	作野 實(小萩)	井口 光雄(南中村)
亀田 徳夫(麻加江)	藤原 重次(茶屋広)	小林とよの(川口)
奥村あさゑ(川口)	青木 富士(脇出)	牧 りを(立岡)
中村きさの(麻加江)		
92歳		
長尾 勘吉(葛原)	田畑 幸一(平生)	西村 英三(平生)
眞瀬 正雄(川上)	山根 一郎(田口)	中世古シズエ(大野木)
長谷川たきゑ(南中村)	喜多ユキエ(田口)	森 おなを(棚橋)
西岡ひなゑ(和井野)	山北ショウ(平生)	中井 ふじ(麻加江)
上山サトエ(注連指)		
91歳		
上村 勇助(注連指)	森田 用三(田口)	福井榮次郎(大野木)
中村信一郎(棚橋)	奥野 都藏(小川)	浦田 善市(大久保)
金高英太郎(立岡)	村山 正男(当津)	櫻田みよゑ(立花)
田中おとめ(棚橋)	林 アサノ(注連指)	山本八千代(平生)
山口 一丸(麻加江)	橋本 やゑ(日向)	田畑みきゑ(和井野)
坂谷まつへ(牧戸)	古布 一(川口)	中村 ゆき(上久具)
鎌家 やす(長原)	山下ユキエ(大野木)	伊藤 きみ(日向)
小林まげ乃(栗原)	羽根 美知(立花)	永井とみゑ(長原)
奥村ゑりへ(脇出)		
90歳		
山根 信市(田口)	西田 善男(牧戸)	奥野 榮一(小川)
長谷川悌三(市場)	西川 武一(柳)	八木 楠夫(市場)
喜多 のぶ(田口)	西野 きく(駒ヶ野)	森田よしゑ(大野木)
中村とき枝(上久具)	西山 清子(小川)	樋口きいよ(長原)
浦田あひ子(中之郷)	森本はつの(長原)	奥川あずゑ(麻加江)
味噌井スエ(棚橋)	松本ハキノ(棚橋)	
89歳		
田村 孫市(茶屋広)	坂本梅次郎(大久保)	北川 幸夫(田口)
北村 品三(長原)	下里 正直(牧戸)	森本たぬ代(麻加江)
小岸しづへ(下久具)	山下ひでの(柳)	橋本よしゑ(棚橋)
中井うめへ(小川)	廣 きく(注連指)	大西シズエ(棚橋)
岡村 サイ(棚橋)	奥井 喜子(立花)	山本みよの(棚橋)
杉本まやう(棚橋)	福井あさの(大野木)	橋本 すゑ(日向)
坂谷 ワカ(牧戸)	奥川 とよ(市場)	石神やゑの(栗原)
岡本りさ此(麻加江)	尾寄 てる(当津)	
88歳		
北村 諒一(立花)	山下 初吉(南中村)	大釈榮太郎(脇出)
牧田 次郎(栗原)	中山 福一(注連指)	中野徳三朗(南中村)
濱岡 徳一(小川)	森田 久夫(田口)	杉本幸太郎(棚橋)
中村 まつ(棚橋)	中西ウタヨ(棚橋)	山本 きく(立岡)
山下あみの(南中村)	西田いと(栗原)	伊藤 清子(栗原)
深見 スマ(棚橋)	東谷 喜久(注連指)	西川 よね(柳)
岩上 シゲ(田口)	喜多 二(田口)	河村 つね(茶屋広)
北村こむる(立花)	福井あさの(大野木)	大井やすの(麻加江)
山下かぢゑ(南中村)	中西シズエ(立花)	作野 たま(小萩)
山下 美代(大野木)	北村とらね(長原)	東谷きくの(注連指)
尾寄 ヒナ(当津)		

いつまでもお元気で

9月15日は『敬老の日』

9月15日は、お年寄りの長寿を祝う『敬老の日』です。また、この日から老人保健福祉週間が始まります。今年米寿を迎えられた31名の方を含め、町内の88歳以上のお年寄りは137名、70歳以上のお年寄りにあつては、男性619名(対前年36名増)、女性916名(同29名増)

町内最高齢者

男性 清水菊三さん
(牧戸 明治38年生まれ96歳)
女性 樋口シナさん
(長原 明治33年生まれ101歳)

の計1,535名(同65名増)と、町内の全人口に占める割合は16.2%です。敬老の日を迎えられた皆さん、ご家族とともに長寿を喜び、健康を保って、いつまでもお元気でいてください。



昨年の敬老会より

急病になったときは 救急医療情報システムを ご活用ください

急病になり、救急車を呼ぶほどではないが、どうしてもすぐに治療を受けたいときは、救急医療情報システムが診察できる病院を紹介します。

1 けがだ!! 急病だ!
どうしよう!

地域救急医療情報センター
(伊勢市消防本部内)
☎28-1199
(いい救急)



医療機関を案内

2 あなたのお名前、
おすまいは?

3 今から行きますので、
お願いします。



伊勢消防署からのお願い

- ◆火事、救急の場合は119に電話をかけていただくようお願いいたします。伊勢消防署度会出張所に直接かけられた場合、119にかけられたときよりも、救急車、消防車の出動が遅くなります。
- ◆119にかけるときは、なるべく携帯電話を避けてください。加入電話からかけられた場合、伊勢市消防本部で発信地が表示されるため、場所が解るようになっています。
- ◆救急出動要請時には家まで誘導していただくために、解りやすい場所まで出てきていただくよう、お願いします。

※詳しくは、伊勢消防署度会出張所 (☎62-0348) まで、お問い合わせください。

廃棄物の不法投棄を 防止します

環境指導員を委嘱

町では、8月1日付けで鳥羽幸徳さん(平生)と中山勝一さん(注連指)を環境指導員に委嘱し、廃棄物の不法投棄防止パトロールや廃棄物の排出指導をすることになりました。

これは、4月1日に施行された家電リサイクル法によ



り、町内でもテレビや冷蔵庫、エアコン、洗濯機などの不法投棄を防止するためです。

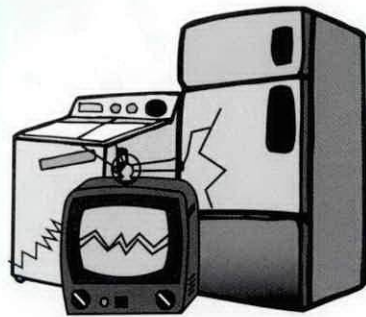

郵便局も情報提供

また、内城田郵便局と一之瀬郵便局の外務員の方々に『町内道路等への廃棄物の不法投棄についての情報提供』を町環境施設課にしていたいただくことになりました。

安全で清潔な環境の保持に努めることを目的としたこれらの対策は、廃棄物の不適正な処理に適切に対処し、早期改善、未然防止を図るためのものです。

税のお話

マイホームを 取得したとき

住宅借入金等 特別控除

住宅ローン等を利用してマイホームを新築・購入、増築等をしたときには、一定の要件に当てはまれば、居住の用に供した年から15年間または10年間、『住宅借入金等特別控除』を受けることができます。

控除を受ける ための手続き

住宅借入金等特別控除を受けるためには確定申告をする必要があります。ただし、給与所得者は、1年目に確定申告をすると2年目以降は年末調整で控除が受けられる仕組みになっています。

控除額の計算

控除額は、次の表を参考に計算してください。

居住した年	控除期間	適用年	控除額の計算
平成13年1月1日～ 6月30日	15年間	1～6年目	住宅ローン等の年末残高×1%
		7～11年目	住宅ローン等の年末残高×0.75%
		12～15年目	住宅ローン等の年末残高×0.5%
平成13年7月1日～ 平成15年12月31日	10年間	1～10年目	住宅ローン等の年末残高×1%

○住宅ローン等の年末残高は、5000万円が限度です。

○住宅ローン等には、家屋の新築や購入とともにするその敷地等の購入に係るローン等で一定のものが含まれます。

○敷地等の購入に係る住宅ローン等の年末残高があっても、家屋の新築や購入に係る住宅ローン等の年末残高がない場合には、住宅借入金等特別控除の対象とはなりません。

※詳しくは、伊勢税務署(☎28-3191)まで、お問い合わせください。

魅せてくださいこだわりの
木造住宅 第1回三重県木造住宅
コンクールを開催

三重県木材組合連合会・三重県木材PR委員会では、もつと木のすばらしさを知ってもらい、地域材を使った木造住宅の普及のため、第1回三重県木造住宅コンクールを開催します。

木にこだわった自慢の木造住宅を建築された方は、ぜひ、ご応募ください。

▽応募期限 11月30日(金)まで

▽応募資格 建築主、設計者、施工者のいずれか(応募にあたっては、3者全員の了解を得たもの)

▽対象住宅 最近3年間(平成11年1月1日～平成13年10月31日)に県内で完成した在来工法による戸建て木造住宅とします

▽表彰 最優秀賞：知事賞賞状および副賞10万円、その他各賞あり

※申込みおよび問い合わせは、役場産業課(☎62-1111 1代)まで。



事業所・企業統計 調査にご協力を お願いします

10月1日現在で、全国一斉に事業所・企業統計が実施されます。

この調査は、国勢調査と並ぶ国の最も基本的な統計調査のひとつです。事業所や企業について産業別や従業者規模別の基本的構造を、全国、都道府県、市区町村別に明らかにすることがねらいです。

調査の結果は、国、都道府県、市区町村での各種の行政施策（地域開発計画、都市計画、交通対策、雇用対策、公害対策など）の基礎資料として、また、民間企業にも事業展開における資料として広く利用されています。

9月下旬から10月上旬にかけて調査員がそれぞれの事業所に調査票の配布と回収にうかがいますので、ご協力をお願いします。



会社も、お店も、学校も、病院も。

事業所・企業 統計調査

平成13年10月1日（月）

投票率は61.13% 〔7月29日執行〕



参議院議員通常選挙度会町投・開票結果 （選挙区・比例代表とも同数）

投票所	投票当日有権者			投票者			投票率		
	男	女	計	男	女	計	男	女	計
第1投票所	137	145	282	99	96	195	72.26	66.21	69.15
第2投票所	512	551	1063	319	340	659	62.30	61.71	61.99
第3投票所	374	384	758	260	262	522	69.52	68.23	68.87
第4投票所	268	288	556	154	164	318	57.46	56.94	57.19
第5投票所	1393	1585	2978	827	939	1766	59.37	59.24	59.30
第6投票所	175	193	368	114	121	235	65.14	62.69	63.86
第7投票所	208	206	414	131	136	267	62.98	66.02	64.49
第8投票所	272	324	596	163	185	348	59.93	57.10	58.39
第9投票所	199	224	423	112	125	237	56.28	55.80	56.03
計	3538	3900	7438	2179	2368	4547	61.59	60.72	61.13

選挙区選出議員選挙 得票数

候補者	得票数
石谷とおる	138
藤岡 和美	1,937
谷中みよし	202
高橋 千秋	1,959
小 計	4,236
無効票	311
計	4,547

県立図書館の本を 町中央公民館で 貸し出します

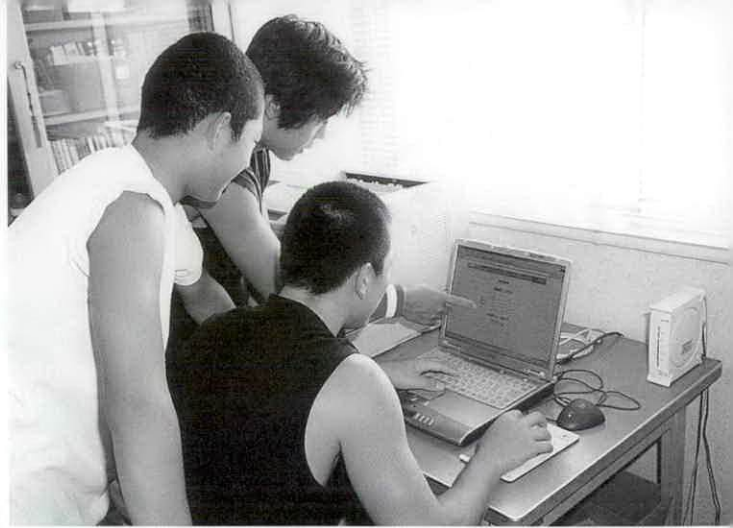

町中央公民館では8月1日からインターネットを利用して、三重県立図書館の本を貸し出しできるようになりました。ぜひ、ご活用ください。

貸し出しのしくみ

- ① 本を借りたい人は中央公民館へ申し出ます
- ② 借りたい本、お探しの本をインターネットで検索し、申し込みます
- ③ 県立図書館から予約した本が中央公民館に届きます
- ④ 希望者に連絡します
- ⑤ 返却も中央公民館でできます

▽受付時間 午前8時30分～午後5時（水曜・土曜・祝祭日を除く）。

また、電話でも申込みできます。

※詳しくは町中央公民館（☎62-1588）まで、お問い合わせください。

三重県司法書士会 無料相談所を開設

三重県司法書士会では「相続・贈与・売買による所有権の移転、訴え・調停・破産等の裁判所提出書類、検察庁に提出する告訴状の作成」など、皆さんがかかえている身近な問題について、無料相談所を開設します。

▽開設日時 10月7日（日）
午前10時～午後3時30分

▽開設場所 伊勢市生涯学習センター・いせトピア

※詳しくは、三重県司法書士会伊勢支部（☎58-6934）まで、お問い合わせください。

また、三重県司法書士会館では毎月、常設無料相談所を開設していますのでご利用ください。

▽毎月第2・第4水曜日

午後1時30分～4時

▽毎月第2土曜日

午後5時30分～8時

なお、常設無料相談所は、予約制で電話による相談を受けています。

※詳しくは、三重県司法書士会（☎059-221-5553）まで、お問い合わせください。

『成年後見制度』 って何？

『成年後見制度』は高齢者、障害者の権利を守り、財産の管理・生活の支援をします。

私たちは契約を前提とする社会に生きています。スーパーで魚や肉を買うのも、契約書に実印を押ししたりすることはありませんが、これも契約です。契約をするには自分の行為の結果がどのような判断できる能力が必要となります。判断能力が不十分な場合、そのことによって不利益を被ってしまうおそれがあります。そうならないように支援するための制度が『成年後見制度』です。

将来『万一心身に障害をもてば…』と不安に感じing方、心身に障害のある兄弟姉妹を抱えている方、高齢のご両親・知的障害を持つ子どもの将来に不安のある方などは、『成年後見制度』をご活用ください。※詳しくは、（社）成年後見センター・リーガルサポート三重支部（☎059-213-4666）まで、お問い合わせください。



第14回全国スポーツ・レクリエーション祭

スポレク2001みえ

さわやかに 三重でいい汗 いいであい

21世紀最初の「スポーツ・レクリエーション祭（以下スポレク）」を三重県で開催します。

この祭典では人生の各ステージに
応じて

誰もがいつでも、どこでも楽しめる生涯スポーツの振興を図り、健康で生きがいのある元氣な社会づくりを目指しています。

度会町では町民体育大会、町民ビーチボール大会などが協賛事業となっています。

※県内各市町村の開催行事については、町教育委員会教育課（☎62-1111代）まで、お問い合わせください。

スポレクの 入場者を募集中！

スポレクの開会式、シンポジウム、閉会式（リレーステージ）各会場を訪れてみませんか。

▽申込期限 9月25日（火）

▽開催日・会場

◆開会式 11月10日（土）

県営サンアリーナ（伊勢市）

◆シンポジウム 11月11日

（日）伊勢市観光文化会館

（伊勢市）

◆閉会式（リレーステージ）

11月13日（火） 県総合文化センター文化会館大ホール（津市）

※申込みおよび問い合わせ

は、町教育委員会教育課（☎

62-1111代）まで。



全日本小学生女子 ソフトボール大会に出場

去る8月4日～7日に、滋賀県守山市で、第15回全日本小学生女子ソフトボール大会が開催されました。

この大会に出場した、一之瀬エンペラーズと中川スポーツ少年団女子は、全国の強豪を相手に惜しくも勝ち残ることはできませんでしたが、最後まで自分と仲間を信じて戦い、悔いの残らない試合をしました。

度会町はスポーツの盛んなまちです。中でもソフトボールは子どもから大人まで、様々な人が親しんでいるスポーツです。どのチームも日々厳しい練習に耐えてがんばっています。これからも、応援をよろしくお願ひします。



少年ソフトボール 大会を開催

去る7月20日、中川第2グラウンドで第16回度会町少年ソフトボール大会が開催されました。

真夏の太陽のした、暑さをもろともせず、元氣あふれる児童たちは力強い動きを見せていました。

2チーム参加の女子の部では、中川スポーツ少年団との熱戦を繰り広げた一之瀬エンペラーズが優勝しました。

3チームが参加した、男子の部においても、どの試合も白熱していましたが、激闘の末、優勝を勝ち取ったのは中川スポーツ少年団でした。

また、中川スポーツ少年団（男子）は8月4日に行われた度会郡少年ソフトボール大会においても準優勝という好成績を残しました。

本報文芸

西野たけし指導

波が波追ふて岩打つ能登の夏

立岡 牧 明子

羽抜鶏羽あるごとく振舞へり

茶屋広 河村 鈴

席譲る少女の瞳涼しかり

大野木 串田 冬扇

縞蛇の長と誇りて道渡る

田間 村山 和美

汗が落つ帽子をかぶり直しても

上久具 柳谷 静雄

海の紺曳つばる如くヨットゆく

棚橋 山本 順

おとなしくなりし子見れば水遊び

牧 戸 井戸本つた

鶯草の微かなゆれに風遊ぶ

大久保 浦田 フユ

バザールだより

バザールわたらい ☎63-0333

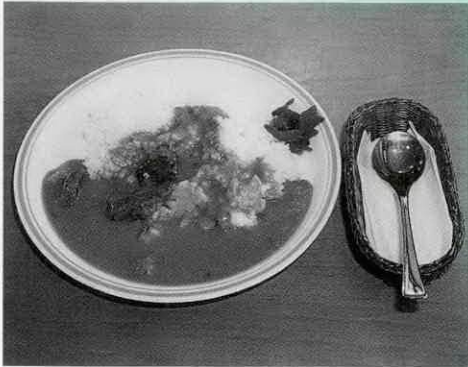

手づくりカレー

600円

少し甘口の『手づくりカレー』は、味・色・香りとコクに注目していただきたい一品です。

特に、牛肉の柔らかさから、シェフの腕の良さが伺えます。他では味わうことのできない食感をお楽しみください。

営業時間 午前9時30分～午後6時

定休日 毎週水曜日

シリーズ今夜の夕食

親と子の楽しい料理

度会町食生活改善推進協議会

材料（4人分）

豆腐	160g
ツナ(缶)	80g
玉ねぎ	80g
パン粉	12g
スキムミルク	12g
卵	20g
塩	1g
油	4cc
ケチャップ	20g
ソース	20g

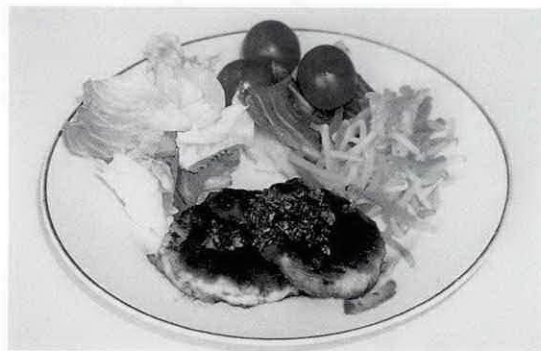

豆腐とツナのハンバーグ

作り方

- ①豆腐はほろほろになるくらい水気を切る。
- ②ツナは缶から出し、汁気を切ってほぐしておく。
- ③玉ねぎは、みじん切りにして透き通るくらいにいためておく。
- ④①、②、③、パン粉、スキムミルク、卵、塩をよく混ぜ合わせて、小判形にまるめる。
- ⑤フライパンに油を熱して、④を焼き、表面に薄く焼き色がついたら、ケチャップ、ソースをからめて仕上げる。

料理をすることによって、子どもは食生活や健康に興味を持ちます。また、知恵がつき調理の技術や言葉、手順も覚えます。味覚、感性、情緒も豊かにしてくれる楽しい食事づくりは、子どもと一緒に挑戦してみましよう。



伝統行事 麻加江かんこ (羯鼓) 踊り

去る8月15日、麻加江慶林寺境内で今年も麻加江かんこ(羯鼓)踊りが行われました。

音頭取りとほら貝の音色に合わせて、腰蓑やシャグマの毛を赤い絹糸で束ねた冠を身に付けた若者が、羯鼓を鳴らして勇壮に舞い踊ります。

そして、綾おどりでは、花笠をかぶりタスキをあやどった童女が、綾竹と称する色紙で彩った2本の棒を使って愛らしく踊ります。

今年の綾踊りには10名ほどの老人会の方々が飛び入りしました。その中には、なんと女性と同じ衣装を身にまとった男性もみられました。皆さん昔を思い出しながら踊り、夜更けまで繰り広げられる伝統行事を楽しみました。

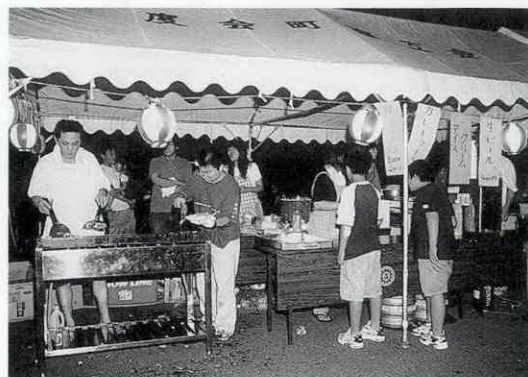

盛り上がりました!

『WATARAI NIGHT FEVER』

去る8月25日、役場駐車場を会場に棚橋商店会主催による『WATARAI NIGHT FEVER』が開催されました。

本年4月に結成された棚橋商店会では、町内自主活動グループと協力し、商業の発展とまちの活性化を考えて、誰もが参加できるまつりを開催しました。

小学生ゲーム大会から始まり、歌謡教室のカラオケやつくしの会、みどり会による民踊で会場は盛り上がりました。金魚すくいやヨーヨー釣りなど、たくさんの夜店に子どもたちもまつりを満喫していました。

華ぬくもり連による『よさこいソーラン』、南勢町・牛鬼太鼓の披露もあった『WATARAI NIGHT FEVER』は天候にも恵まれ、たくさんの人でにぎわいました。

わが家のエンジェル



中世古 果穂ちゃん

平成12年9月2日生まれ

(大野木)

父 智さん

母 さゆりさん

こんにちは、かほです。

私にはお兄ちゃんとお姉ちゃんがいます。二人にきたえられてこんなにくましく?になりました。

お兄ちゃん、お姉ちゃん、これからもいっぱい遊んでね!

10月以降に満1歳を迎える子どもさんの写真を募集しています。



『一本刀土俵入り』で 観客を魅了『わきで夏祭り』

去る8月25日、わきで夏祭り実行委員会主催による『わきで夏祭り』が脇出公民館で開催されました。

みんなで楽しい祭りにしよう始まり、今年で3回目の開催となるこの夏祭りは、歌に踊りに寸劇にと参加者全員でつくりあげられたものでした。

脇出有志劇団による寸劇『一本刀土俵入り』は本格的につくられた舞台や衣装と、ユーモアあふれる団員の皆さんはプロ顔負けの演技で、観客の皆さんを魅了しました。

わたらい産直市
第10回を開催

わたらい産直センター準備委員会では、野菜、お茶、花、地鶏たまご、果物、しゃきんこなど地元産の新鮮な農林産物を販売する『わたらい産直市(第10回)』を開催します。

ご来場を心からお待ち申し上げます。

▽日時 9月16日(日)午前9時~午後1時
▽場所 宮リバー度会パーク内バザールわたらい
※出品(農林産物商工品)希望者は、わたらい産直センター準備委員会(役場産業課 ☎62-1111代)まで。

三重県退職教職員
互助会による

『楽しい作品展』を開催

三重県退職教職員互助会では『楽しい作品展』を開催します。会員の作品をはじめ、児童・生徒の作品と現職の先生の作品も展示します。

ぜひ、ご来場ください。

▽日時 11月17日(土)午前10時~午後4時
18日(日)午前10時~午後3時
▽場所 伊勢シティプラザ(伊勢市役所西側)

▽展示内容 児童・生徒の図画、習字 現職の先生・会員の絵画、写真、彫刻、陶芸など

▽入場料 無料

※詳しくは、三重県退職教職員互助会伊勢・度会支部 作品係 井坂(☎36-3821)まで、お問い合わせください。

お気軽に痴呆専門相談を

痴呆でお悩みの方、病院に行くほどではないが気になる症状がでてきたので心配という方、どのようなサービスが受けられるのか知りたい方など、お気軽にご相談ください。

▽日時 10月4日(木)午後1時30分~4時

▽場所 伊勢庁舎(伊勢保健所)1階相談室

▽対象者 痴呆でお悩みの方、その家族および関係者

▽相談員 松阪厚生病院内 南勢志摩地域老人性痴呆疾患センター 医師・ケースワーカー・看護婦(士)

▽その他 要予約、費用は無料

※詳しくは、伊勢庁舎(南勢志摩県民局保健福祉部福祉保健グループ) ☎27-5139)まで、お問い合わせください。

9月 おしらせ

information

家屋調査にご協力を

今年も、固定資産税の基となる家屋調査のため、税務課職員がお伺いします。対象者は平成13年中に家屋を新築・増築された方です。

あなたの家に税務課職員がお伺いしましたら、ご協力をお願いします。

家屋調査の方法は次のとおりです。

①調査日時連絡

職員が直接お伺いして、日時の決定をします。(留守の場合は、文書・電話などで連絡します。また、事前に都合のよい日時を連絡していただいても結構です。)

②家屋調査

調査当日、対象家屋内の各部屋(押入も含む)を見せてい

たいただきます。調査内容は、主に使用されている材質や水廻り関係(台所・便所・浴室)の設備などです。

③家屋評価額の算出

家屋調査後、調査した内容を国の評価基準に基づき、家屋全体の評価額を算出します。

④14年度の固定資産税に反映

算出した家屋評価額に標準税率1.4%を乗じた固定資産税額を14年度から課税させていただきます。

未入所幼児との

交流会を開催

各保育所では、保育所園児と未入所幼児との第3回交流会を開催します。詳しくは、それぞれの保育所へお問い合わせください。

▽開催日時 9月19日(水)

午前9時30分~11時(雨天決行)

▽開催場所 町内各保育所

▽参加者 町内在住の保育所入園前のお子さんと保護者

☆必ず保護者同伴で参加してください。交流会開催中は保護者各自の責任で、お子さんの安全に気をつけてください。

長原保育所 64-00022

棚橋保育所 62-00074

中之郷保育所 62-00070

南中村保育所 65-00266

参加者募集

三二人権大学

講座を開催

南勢志摩広域人権まちづくり事業推進協議会では、人権問題を自ら考えることについて、人権問題に対する正しい理解と認識を深めてもらうこと、ミニ人権大学講座を次の

とおり開催します。

7日間の全日程に参加していただける方を募集しています。ぜひ、ご参加ください。

▽申込期限 10月12日(金)まで

▽月日

10月24日(水)

10月31日(水)

11月7日(水)

11月14日(水)

11月22日(木)

11月29日(木)

12月6日(木)

▽時間 午後1時~4時30分

▽場所 三重県伊勢庁舎(伊勢市勢田町)

▽定員 40名(先着順)

▽参加費 無料

※申込みおよび問い合わせは、南勢志摩県民局生活環境部人権啓発室(☎27-5294)まで。

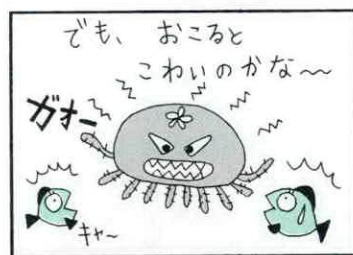
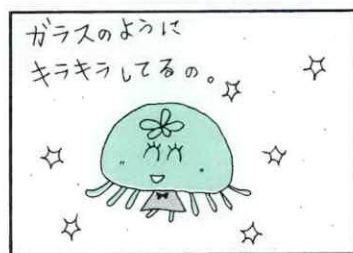
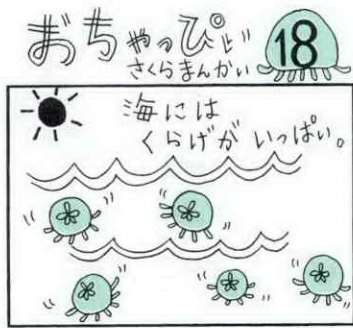

第21回町民文化祭を、次
とおり開催します。ござつて
ご来場ください。
なお、毎年同時に行つてい

第21回 町民文化祭を 開催

内容などにつきましては別
途お知らせしますが、作品応
募の締め切りは11月上旬の予

ました文化講演会につきまし
ては、本年度は開催しません
のでご了承ください。
▽開催日時 11月24日(土)・
25日(日)の午前9時〜午
後5時 作品展(両日)・
芸能発表会(25日)
▽開催場所 町民体育館・度
会中学校体育館・町中央公
民館

福祉住環境コーデイネター
ーとは、高齢者や障害者に対
して、住みやすい住環境を提

定です。(応募資格は町内在
住、在勤、公民館活動者に限
ります)
※詳しくは町教育委員会教育
課(☎62-1111(代)まで、
お問い合わせください。
**福祉住環境
コーデイネター検定
試験を実施**

平成13年度日本茶インスト ラクター認定試験を実施

日本茶インストラクター協会では、日
本茶インストラクター認定試験を実施し
ます。

お茶のプロフェッショナルとなって活
躍してみませんか。

- ▽受付期限 9月30日(日)まで
- ▽第1次試験日 平成13年11月11日(日)
- ▽第2次試験日 平成14年1月20日(日)
- ▽試験会場 名古屋市ほか
- ▽受験資格 20歳以上の方(平成14年3月31日現在)
- ※申込みおよび問い合わせは、日本茶インストラクター協会・インストラクター試験係(☎03-3431-6637)まで。

知っていますか 労働保険 入っていますか あなたの職場

10月は『労働保険適用促進月間』です。
労働保険とは、労災保険と雇用保険との
総称であり、労働者を1人でも雇用し
ていれば加入しなければならないことにな
っています。

現在、未加入の事業主の方は、所轄の
労働基準監督署および公共職業安定所で
すみやかに加入手続きをされるよう願
いします。

加入手続きについては、労働保険の事
務処理を事業主に代わって行う労働保険
事務組合制度もあります。

※詳しくは伊勢公共職業安定所雇用保険
課(☎27-8609)・伊勢労働基準監
督署第二課(☎28-2164)まで、
お問い合わせください。

町職員の人事異動

※()は前任
異動(9月1日付)
町民課
主査 山下久美子(教委施設課主査)
教育委員会施設課
長谷川陽子(度会町地域福祉
センター)

**第4回県民出前
講演の『県民講師』を
募集します**
県では、『生活者起点の県
政』を目指して、県民の皆さ
んとともに考える県政を推進
しています。

この一環として、県民の皆
さんが『県民講師』となっ
て、日ごろから感じている県
施策へのご意見・ご提言を、
県職員に直接語っていただく
『県民出前講演(第4回)』を、
次のとおり行います。
今回のテーマは、『わたし
の環境実践』です。県民の皆
さんの、率直なご意見・ご提
言をぜひ語ってください。
▽日時 11月29日(木)午後
1時30分〜4時30分
▽場所 三重県伊勢庁舎(伊
勢市勢田町)
▽募集期限 10月31日(水)
▽募集対象 県内在住または
在勤・在学の方
▽募集人数 3名
※申込みおよび問い合わせは、
南勢志摩県民局 企画調整部
企画調整グループ(☎27-
5110)まで。

保健だより掲示板

問い合わせは、役場福祉課 (☎62-1111代) まで

おめでた・おくやみコーナー

7月中に届出のあった方 (敬称略)

おめでた

子の名前	保護者名	字名
中西 颯輝	完	牧 戸
奥出 玲音	雅 樹	棚 橋
中村吏久斗	隆 一	川 口
山西 正浩	浩	川 口
森田 雄介	貴 浩	田 口
水小田龍雅	健 一	棚 橋
中西 大和	正 和	下久具
山根 美優	久 典	田 口
古森 圭	淳	栗 原

おくやみ

名 前	年齢	字名
福井 孝則	51	大野木
久保田 進	76	川 口
小嶋 久子	79	川 口
森本 平一	93	長 原
畑中すぎへ	89	棚 橋
中西きよの	89	五ヶ町
浦田 辻松	79	大久保

編集後記

▽とうとう夏も終わり、秋がやってきました。心地よい風が吹き、赤トンボが飛び回っているのが、よりいっそう秋を感じさせてくれるように思います▽夏休み中は夕方、町内に鳴り響くチャイム『ゆうやけこやけ』が聞こえてくると、近所の友達の家から全力疾走で帰ったことを思い出します▽10月7日(日)は町民体育大会です。ふるってご参加ください。日ごろ運動不足な人は大会のヒーローを目指して、そろそろジョギングあたりから始めてみてはいかがでしょう!大会当日は皆さんの姿を写真に残したいと考えています。カメラを向けたら、最高の笑顔を見せてください。

1歳6か月健康診査 10月3日(水)

受付:午後1時10分~1時30分
場所:母子健康センター
対象:平成12年2月・3月生まれのお子さん

乳児健診および育児相談 10月31日(水)

受付:午後1時30分~2時30分
場所:母子健康センター
対象:原則として偶数月生まれの1歳までのお子さん

遊びのおやこサークル

10月15日(月)
《ひよこグループ》(自由日)
時間:午前10時~正午ごろ
場所:母子健康センター
10月18日(木)
《あひるグループ》
時間:午前10時~正午ごろ
場所:度会町中央公民館
※初回の方のみ要申込

離乳食教室(後期・完了期) 10月9日(火)

受付:午前9時30分~正午ごろ
場所:度会町中央公民館
対象:平成12年10月1日~平成13年1月31日生まれのお子さんを
持つ保護者

いきいきライフ教室

10月4日(木) 注連指農事集会所
坂井公民館
10月9日(火) 長原公民館
10月11日(木) 立岡改善センター
大野木公民館
10月16日(火) 田間公民館
10月18日(木) 日向集会所
10月25日(木) 一之瀬公民館
南中村公民館
時間:午後1時30分から
内容:健康体操、健康相談、レクリエーションなど

胃がん検診

10月25日(木) 母子健康センター
10月26日(金) JA伊勢度会支店一ノ瀬
申込み:10月15日(月)~22日(月)
に役場福祉課まで
費用:700円(昭和6年3月31日
以前に生まれた方は無料)

成人病検診 (生活習慣病検診)

10月2日(火) JA伊勢度会支店中川
10月5日(金) 一之瀬公民館
10月10日(水) 中之郷生活改善センター
10月17日(水) 母子健康センター
10月23日(火) 母子健康センター
対象:度会町に住所を有する40歳以上の方
内容:身体計測・尿検査・問診・
血圧測定・心電図・診察・
血液検査
申込み:9月17日(月)~21日(金)
に役場福祉課まで
費用:600円(昭和6年3月31日
以前に生まれた方は無料)

栄養教室 10月29日(月)

時間:午前10時~午後3時
場所:度会町中央公民館

献 血 10月30日(火)

詳しい日程は10月号で
お知らせします。

9月の町税 国民健康保険税 第5期

町のうごき

平成13年7月31日現在 () 内は前月比

人口 男 4,585 (+11) 計 9,462 (+7) 出生 9 転入 18
女 4,877 (-4) 世帯数 2,628 (+5) 死亡 7 転出 13