

広
報

わたらい



熱処理されたトレイに興味津々!

～ 町美化センターでごみの処理と活用を学ぶ児童たち ～

2007
No.503

6
June

主な
内容

- 平成19年度町県民税の改正
- 児童手当の現況届の提出
- 遊水プール鏡オープン
- 水稻生産調整現地確認

町県民税の改正

皆さんの町県民税が変わります
 所得税を減らし、町県民税を同額分増やすことになります
 つまり、税の負担は基本的には変わりません

町県民税の税率の統一

※税率は、県民税と町民税を合わせたものです。

平成18年度分まで

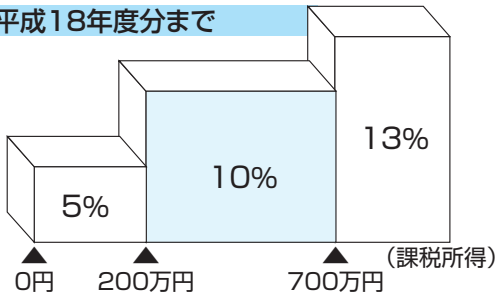

平成19年度分から

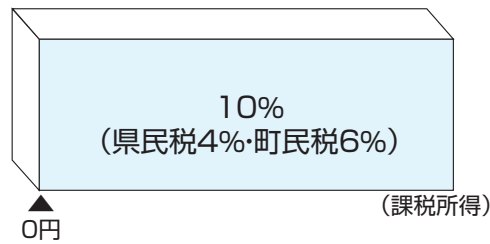

税率を10%に統一
 これまで町県民税は、所得

- ◆200万円以下の課税所得…税率5%
- ◆200万円を超え700万円以下の課税所得…税率10%
- ◆700万円を超える課税所得…税率13%

例) 課税所得が300万円の場合
 $200万円 \times 5\% + (300万円 - 200万円) \times 10\% = 20万円$

- ◆課税所得にかかわらず、一律税率10%
- ※実際の町県民税額は、このほかに人的控除の差に対応して減額されます。

例) 課税所得が300万円の場合
 $300万円 \times 10\% = 30万円$

に比べて3段階の税率になっていましたが、平成19年度からは所得の多少に関わらず、一律10%の税率に変わります。

※課税所得…皆さんの給与や事業収入などは税法上『収入』と呼ばれるものです。『課税所得』とは、この『収入』から給与所得控除や基礎控除、扶養控除、社会保険料控除といった諸控除を差し引いた残りの金額のことです。この『課税所得』に税率をかけたものが『税額』となります。

表1 所得税の超過累進税率を6段階に再編する

課税所得	改正前	改正後
195万円以下	10%	5%
330万円以下		10%
695万円以下	20%	20%
900万円以下		23%
1,800万円以下	30%	33%
1,800万円超	37%	40%

町県民税所得割の税率改正に伴い、平成19年分からは所得の税率も見直されます。
 町県民税は、最低税率が5%から10%に引き上げられ、最高税率が13%から10%に引き下げられますが、所得税は逆に、最低税率が10%から5

税の負担は基本的に変わりません

表2 町県民税と所得税の主な人的控除額

	町県民税	所得税	控除額の差
基礎控除	33万円	38万円	5万円
配偶者控除			
扶養控除			
特定扶養控除	45万円	63万円	18万円

に引き下げられ、最高税率が37%から40%に引き上げられます。(表1参照)
 また実際の税額は、人的控除(配偶者控除・扶養控除など)の差に対応して減額されます。(表2参照)
 これらの措置により、税源移譲の前後で町県民税と所得税を合計した税額は基本的には変わりません。(表3参照)

表3 税源移譲前後の税負担

(単位：円)

◆独身者の場合

給与収入	税源移譲前			→	税源移譲後			=	負担増減額
	所得税	町県民税	合計		所得税	町県民税	合計		
300万円	124,000	64,500	188,500		62,000	126,500	188,500	0	
500万円	258,000	163,000	421,000		160,500	260,500	421,000	0	
700万円	474,000	307,000	781,000		376,500	404,500	781,000	0	
1,000万円	966,000	553,000	1,519,000		868,500	650,500	1,519,000	0	

◆夫婦と子ども2人（うち子ども1人が特定扶養家族に該当）の場合

給与収入	税源移譲前			→	税源移譲後			=	負担増減額
	所得税	町県民税	合計		所得税	町県民税	合計		
300万円	0	9,000	9,000		0	9,000	9,000	0	
500万円	119,000	76,000	195,000		59,500	135,500	195,000	0	
700万円	263,000	196,000	459,000		165,500	293,500	459,000	0	
1,000万円	688,000	442,000	1,130,000		590,500	539,500	1,130,000	0	

※税源移譲による負担変動を示すものです。また、一定の社会保険料が控除されるものとして計算しています。このほか、平成19年分所得税、平成19年度分町県民税から定率減税が廃止されるなどの影響がありますのでご注意ください。

人的控除の差に
対応した減額措置

人的控除（配偶者控除・扶養控除など）の額は、町県民税と所得税とで異なる（表2参照）ため、同じ収入金額でも、町県民税の課税所得は、所得税より多くなります。

したがって、町県民税の税率を5%から10%に引き上げた場合、所得税の税率を引き下げただけでは、税負担が増えてしまうこととなります。

このため、個々の納税者の人的控除の適用状況に応じて町県民税を減額し、納税者の税負担が変わらないようにしています。

65歳以上の人への
非課税措置が廃止

65歳以上で前年の合計所得金額が125万円以下の人への非課税措置が平成18年度から廃止となりました。

ただし、経過措置として平成17年1月1日現在で65歳に達し、前年の合計所得金額が125万円以下の人は、平成18年度分については所得割お

よび均等割の税額の3分の2を減額しましたが、平成19年度は3分の1を減額します。（表4参照）

表4 非課税措置廃止の経過

年度	非課税
平成17年度	非課税
平成18年度	3分の2減額
平成19年度	3分の1減額
平成20年度	減額措置廃止

障害者・寡婦もしくは
寡夫に該当する人

前年の合計所得金額が125万円以下で障害者・寡婦もしくは寡夫に該当する人については、町県民税が非課税になります。

65歳以上の人への町県民税の非課税措置が廃止されたことに伴い、年金収入（遺族年金・障害年金を除く）だけの人も、障害者・寡婦もしくは寡夫であることの申告を行わなければ、税金がかかる場合がありますので、ご注意ください。

定率減税の廃止

定率減税とは、その年度分の所得割の税額から一定の率で減額する制度です。

町県民税の定率減税は、平成19年度分から廃止となります。

▽問合せ先 役場税務課（☎62-2414）

「地方でできることは地方に」という方針が進められている三位一体改革の一環として、国から地方へ税源移譲が行われます

児童手当の現況届

提出期限は
6月30日まで



児童手当の受給者には、毎年6月中に『児童手当現況届』の提出をお願いします。

この届は、毎年6月1日における状況を記載し、児童手当を引き続き受けられるかどうかを確認するためのものです。この届の提出がないと、6月分以降の手当が受けられなくなりますので、ご注意ください。

現況届に必要な書類は5月末に各該当者へ送付しましたので、必ず期限までに提出してください。

児童手当とは

児童手当は、幼い子どもを養育している家庭の生活の安定と、次代の社会を担う子どもたちの健全な育成のため、支給される手当です。

▽支給の対象

12歳到達後最初の3月31日までの間にある児童（小学校6年生修了前の児童）を養育している人（所得制限があります）

▽支給額（月額）

3歳未満の児童 一律 10,000円

3歳以上の児童

第1子	5,000円
第2子	5,000円
第3子以降	10,000円

▽支給時期

原則として、毎月2月・6月・10月に、それぞれの前月分までが支払われます。

▽所得制限限度額

受給者の前年の所得が一定額以上であるときは、手当は支給されません。

また、所得制限限度額は年によって変更されることがありますので、詳しくは役場までお問合せください。

▽問合せ先 役場福祉保健課

(062-2413)

第8回特別弔慰金請求手続きは

平成20年3月まで

戦没者などの遺族の皆さん、第8回特別弔慰金の請求手続きはお済ですか。

戦没者などの死亡当時のご遺族で、平成17年4月1日において公務扶助料や遺族年金などを受けられない場合に、第8回特別弔慰金が支給されます。

請求期限は平成20年3月31日までとなっております。請求手続きがまだの方は、忘れないうちに請求手続きを行ってください。

▽支給対象者 対象となるご遺族は次の順番による先順位のご遺族1人です。

- 1 弔慰金の受給権者
- 2 戦没者などの子
- 3 戦没者などと生計をともにしていた人で、かつ戦没者などと氏が同じ

※期限までに請求しないと、時効で権利が消滅します。

▽支給内容 額面40万円、10年償還の記名国債

▽問合せ先 役場福祉保健課 (062-2413)

水稻の生産調整現地確認

立て札は不用です



6月30日(土)オープン

遊水プール鏡

遊水プール鏡 利用料金

区分		町外		町内		
				平日	無料	
入場料	当日券	大人	800円/回	800円/回		
		中学生	500円/回	200円/回		
		小学生	500円/回	土曜・日曜・祝日 8/10~16	200円/回	
				乳幼児(就学前)	300円/回	
		小学校低学年の付添	800円/回	200円/回 (保護者1人のみ)		
	回数券(11回券)	乳幼児	3,000円	3,000円		
		小中学生	5,000円	-		
一般(大人)		8,000円	8,000円			
ロッカー使用料		200円/回				

※町内の小学生は在学証明書、中学生は学生証を入場時に提示してください。

※小学生低学年(1~3年生)の児童は、付添(大人)が必要です。

※町内の小学生低学年の付添は1人のみ200円です。

▽営業日 6月30日(土)・7月1日(日)・7日(土)・8日(日)・14日(土)・16日(祝)・21日(土)・8月30日(木)・9月1日(土)・2日(日)

▽営業時間 午後4時~午前9時30分

▽問合せ 遊水プール鏡(☎63-0005)または町教育委員会事務局(☎62-12422)

宮リバー度会パーク内の『遊水プール鏡』は、開設12年目を迎え、今年も6月30日から9月2日まで営業します。6種類のプールが揃う本格的レジャープールで楽しく遊びませんか。

※悪天候の場合や、水温などが基準に達しない場合は、期間内であっても営業できない場合があります。



わが家のエンジェル

中村 晴香 ちゃん (棚橋)

平成18年6月9日生まれ

父 豊 さん
母 由起子 さん



はじめまして
はるかです!

もうすぐ立っちが出来そうよ。最近はお外のお散歩や宮リバーに行ってるよ。お花大~好き♥

また、わたっこ広場も行きたいな。みんな仲良くしてね♪

7月以降に満1歳を迎える子どもさんの写真を募集しています。

今年度より、水稻の生産目標はこれまでの行政(度会町)による配分から、地域水田農業推進協議会(度会町水田農業推進協議会)と生産調整方針作成者(伊勢農協)による配分となりました。

現地確認については昨年度まで町内全地区を対象に実施していましたが、今年度から度会町水田農業推進協議会と伊勢農協の主導により、任意に数地区を抽出して、『水稻生産実施計画書及び水稻共済

細目書異動申告票』に基づき実施します。

このため、生産調整田への立て札は不用となりますので、配布は行いません。

なお、抽出の結果は6月中旬に、各区長さんに通知する予定ですので、ご理解のほどよろしく申し上げます。

▽問合せ 度会町水田農業推進協議会事務局(役場産業建設課内) (☎62-2416)

『住み慣れたこの町で、いつまでもいきいきと暮らそう』



地域包括支援センターだより



その2

介護予防サービスと介護サービスの比較

介護予防サービス(要支援1・2)	介護サービス(要介護1~5)
通所介護 (デイサービス)	
介護予防通所介護	通所介護
デイサービスセンターなどで、食事・入浴などのサービス提供とともに、生活機能の維持向上のための体操や筋力トレーニングなどが日帰りで行われます。	デイサービスセンターなどで、食事・入浴などの介護サービスや機能訓練が日帰りで行われます。
訪問介護 (ホームヘルプサービス)	
介護予防訪問介護	訪問介護
ホームヘルパーが訪問し、利用者が自分でできることが増えるように食事などの支援を行います。実施の主体は利用者で、ヘルパーはその補助にあたります。	ホームヘルパーが訪問し、身体介護や生活援助(食事の支度、掃除、洗濯など)を行います。
短期入所生活介護 (ショートステイ)	
介護予防短期入所生活介護	短期入所生活介護
介護老人福祉施設などに短期間入所して、食事・入浴などや、生活機能の維持向上のための機能訓練が受けられます。	介護老人福祉施設などに短期間入所して、食事・入浴などの介護や機能訓練が受けられます。

介護予防サービスが 目指すもの

介護予防サービスと介護サービスの違いを比較すると、介護サービスにも介護予防サービスがあります。例えば「通所介護(デイサービス)」「訪問介護(ホームヘルプサービス)」「短期入所生活介護(ショートステイ)」といったものは、その違いは何か? 要介護認定審査会で「要支援1」「要支援2」と認定された人が「介護予防サービス」の利用者となります。介護予防サービスを利用することで、心身の状態の改善や悪化を防ぐことができると判断された人です。同じ名称のサービスでも介護予防サービスでは「できる限り介護が必要とならないように、もしくはこれ以上状態が悪化しないように予防していこう」という考えに基づいて必要なサービスが提供されています。

現在、介護予防サービスを利用している人は、心身の状態悪化の防止や、自立した生活を目指し、サービスを活用しています。

介護予防サービスの種類

◆よく利用されているサービス

- ① 介護予防通所介護(デイサービス)
- ② 介護予防訪問介護(ホームヘルプサービス)
- ③ 介護予防短期入所生活介護(ショートステイ)
- ④ 介護予防訪問リハビリテーション

※①～③の内容については上の表をご覧ください。

⑤ 介護予防通所リハビリテーション
 専門家が訪問し、利用者が自分でできる体操やリハビリなどを指導します。

⑥ 介護予防訪問看護
 介護老人保健施設などで介護予防を目的とした生活機能の維持向上のための機能訓練などを日帰りで受けられます。

⑦ 介護予防訪問入浴介護
 看護師などが訪問し、介護予防を目的とした療養上のお世話や必要な診療の補助などを行います。

◆その他

- ⑧ 介護予防短期入所療養介護
- ⑨ 介護予防居宅療養管理指導
- ⑩ 介護予防短期入所療養介護
- ⑪ 介護予防特定施設入居者生活介護



- 以上のサービス種類があります。サービスの利用を希望される人は、要介護認定が必要になりますので、地域包括支援センターまでご相談ください。

▽問合せ 町地域包括支援センター (☎62-11118)

本校舎では、目指す学校像（基本理念）のもと、人権LHRや総合的な学習の時間で体系的に学習し、人権・同和教育の推進・向上を目指します。

人権

について 考える

リレー連載

No.12



度会町人権・同和教育推進協議会
担当／南伊勢高等学校度会校舎

目指す学校像（基本理念）

- ①自分を大切にし他人の大切さも認め、互いに共感できる心を育成する。
- ②人権の意義や内容について理解し、一人ひとりの生徒が健康保障、学力・進路保障上の課題について自ら学び、自ら考え、主体的に判断し解決する力を育む。
- ③家庭や地域との連携をはかり人権教育の効果を高める。

行動計画

◆1学年：自尊感情の育成と他人との共感

- ・LHRで『いじめ問題』『部落問題』を学習する。
- ・自分の大切さとともに他人の大切さも認め、一人ひとりを取り組める課題を整理し、クラス・学年の活動を通じ、人権感覚を高める。
- ・部落問題については、歴史的な課題から、現在も残る差別やその取り組みについて、正しい知識と理解を深める。

◆2学年：人権に関する正しい知識と人権感覚の育成

- ・総合学習『地域と福祉』、LHRで『しょうがい者差別』を中心に学習する。
- ・総合学習では、保育所・特別支援学校・高齢者施設・社会福祉協議会・手話・陶芸に分かれて



交流し、また沖縄への修学旅行を通じて平和学習に取り組む。



- ・特に総合学習の大部分の時間は交流や体験から福祉を学び、正しい知識と理解を深め、社会で起こる人権問題を指摘し、互いに行動できる姿勢を育てる。

◆3学年：人権が尊重される社会づくりに向け、自ら行動できる人権感覚の育成

- ・総合学習『学習から自立へ』とLHRを使い、人権問題を自らの生活につなげて学習する。
- ・進路目標を明確にさせ、適性・能力が正当に評価された進学・就労保障を目指す。
- ・統一応募用紙の全国的な取り組みや、保護者欄の削除などによる不適切な質問について学習する。
- ・男女共同参画、命の大切さなど、社会に存在するさまざまな差別意識や差別問題、人権尊重の精神を十分に理解し、差別の解消を目指す。

▷問合先 南伊勢高等学校度会校舎人権・同和教育推進係
奥田 肇 (☎62-1128(代)、FAX62-1141)



はちまる にいまる 目指そう! 8020!!

～自分の歯で何でもおいしく食べよう～



▷問合先 役場福祉保健課 (☎62-1112)

皆さん、ご存知ですか？

人間は親知らずを除く、28本のうち20本以上の自分の歯があれば、ほとんどの食べ物をかみくだくことができ、おいしく食べられるといわれています。

8020とは？

0歳から80歳までの長い人生の中では、乳歯が生え、抜け、永久歯が生え、成人してからは歯肉が衰えたりと、さまざまな変化が訪れます。

このような人生の節目に歯の健康を考え、歯科健診とセルフケア（自己管理）を通じて歯とお口をケアすることで、全体的な健康を保ち、人生をより良く生きる、それが8020です。

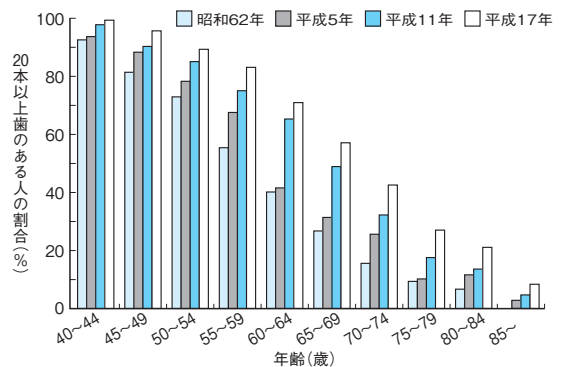

歯とお口の大切な4つの役割

①摂食・飲み込みの機能

食べ物をかみくだき、だ液と混ぜて体内へ送り込みます。

②コミュニケーションの機能

声を共鳴させる器官でもあり、歯が1本でも欠けると発音しにくくなります。清潔な歯や美しい歯並びは表情を豊かにし、楽しい日常生活にとっても大切です。

③感覚の機能

おいしく食べるために、味覚・触覚・温度覚を感じます。「シャキシャキ」といった食感を楽しめるのは、健康な歯があつてこそです。

④感染防御機能

口の中にはたくさんの細菌がいます。だ液には病原性のある細菌やウイルスを殺菌する作用があります。

歯とお口によい生活習慣を身につけよう!

歯とお口のケアが基本

- 歯みがきは、**食後3分以内**がポイント！（歯垢の活動を抑えられます）
- 歯みがきの理想は、**毎食後プラス寝る前**（特に寝る前は丁寧にみがきましょう）
- **かかりつけの歯科医**を持ちましょう（自分のお口の状態に合った歯のみがき方を教わりましょう）



生活習慣を見直しましょう

- **生活リズム**
夜ふかしなどの不規則な生活をしていると、歯みがきを忘れて寝てしまったり、間食が増えたりしてしまいます。
- **適度な休息**
ストレスがたまると体の抵抗力が下がります。歯やお口の病気にもかかりやすくなるのがわかってきています。
- **食生活**
かみごたえのあるものをよくかむと、歯ぐきが強くなります。
- **喫煙は要注意**
たばこは歯ぐきの血行を悪くし、お口の中で繁殖する細菌への抵抗力を弱めてしまいます。

自分の歯で毎日の食事を味わっておいしく食べることは、心と体の健康を保つための第1歩です。家族や仲間と食事を楽しみながら、豊かな生活を送りましょう！



フォト Nice day Nice shot ギャラリー PHOTO GALLERY

カラスと カワウの一斉駆除



去る5月6日、早朝から猟友会度会支部（小岸政裕支部長）の会員47人の皆さんが、カラスとカワウの一斉駆除を行いました。

町や県の有害鳥獣捕獲許可のもとに、鳥獣による農作物や魚類などへの被害を少しでも軽減しようと実施され、この日は、カラス21羽とカワウ1羽を駆除していただきました。

会員の皆さんには、期間を定めてイノシシやシカ、サルなどの駆除にもご協力をいただいています。

ありがとうございました。

消防団員としての 心得や動作を習得



去る5月20日、役場庁舎周辺駐車場を会場に、町消防団初任者教養訓練が開催され、新たに消防団員となった13人が参加しました。

小野団長から消防団員としての心得の訓話があり、幹部が見守るなか、伊勢市消防署度会出張所職員から、敬礼や隊形の整列、ホース延長・収納、可搬消防ポンプの取扱い訓練など、基本動作の指導を受けました。

訓練を受ける皆さんの表情は真剣そのもので、会場には終始、緊迫した空気が流れていました。

西野たけし指導

ムツゴロウこれも魚か夏料理

麻加江 中村 和代

魚拓の眼憂ひを含み夏に入る

大野木 西村 永

自適にも寂しさ少し夜の新茶

立岡 牧 明子

海を背に芭蕉の句碑や花みかん

棚橋 松本 貞子

花吹雪川へ誘ふ千の風

田間 村山 和美

病癒ゆる兆しの見えて夏に入る

棚橋 山本 順

磯の香や薔薇の崩れる夕ごころ

牧戸 井戸本 かつた

木漏れ日や光の中に糸とんぼ

大久保 浦田 フユ

泥にまみれて 田植えを体験



小川郷小学校の皆さん

去る4月26日、小川郷小学校全学年54人が、内城田小学校5年生64人が、それぞれ中之郷と棚橋の水田で体験学習として田植えを行いました。

小川郷小学校の児童たちは裸足になり、古森健也さん

んからお借りした水田で、祖父母の皆さんから苗の植え方を教わりながら、丁寧に植えていました。
手足や服を汚し、田植えをした児童たちは「楽しかった。秋の稲刈りが楽しみ」と田植えの体験に満足をしていました。

また、内城田小学校の児童たちは、山本充祇さん（棚橋）の指導のもと真剣に田植えをしていました。山本さんには今後ご協力をいただき、児童たちは草取りや苗の生育を観察して、秋には稲刈りを行います。

ありがとうございます。



内城田小学校5年生の皆さん

楽しいなあ 新茶摘み



去る5月2日、内城田小学校3年生57人が新茶摘みを体験し、地域の特産物であるお茶について学びました。

新茶摘みは10年以上続く恒例行事で、度会町茶業組合の中村順一さん（棚橋）の茶畑に並び、かごなどへ黄緑の新葉を一つひとつ丁寧に摘み取りました。

児童たちは「楽しい」「面白いけど難しい」と初めての新茶摘みを喜んでいました。

この日、児童たちが摘んだ茶の一部は、中村さんが製茶して後日、学校に贈られました。

町内小学校 統合に向け合同遠足

去る4月27日、宮リバー度会パークで、町内各小学校の1年生から5年生の児童が集まり合同遠足が行われました。

来年度の小学校統合に向けた交流事業の1つとして行われたこの遠足で、児童たちは学年別に自己紹介や合唱、プレバルーンなどのゲームをして楽しみました。わずかな時間でしたが、お互いに打ち解け、交流を深めていました。



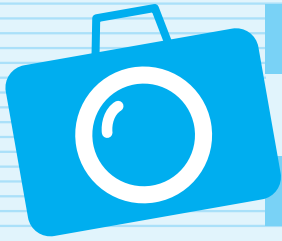

フォト Nice day Nice shot ギャラリー PHOTO GALLERY

布ぞうりを ありがとう



去る5月21日、山本福枝さん（日向）から中之郷保育所の皆さんに、子ども用32足と大人用7足の布ぞうりが贈られました。

山本さんは「今の子は靴ばかりで珍しいかな？喜んでくれるかな」と思いながら、内職の合間に、子どもたちのために昔ながらのぞうりを作ってくれました。

子どもたちは、かわいいぞうりを見て「欲しい～！」「ありがとう」と大きな声でお礼を言っていました。

ありがとうございました。

小学生ソフトボールMIKUMO大会 度会エンペラーズが優勝



去る4月29日と30日、松阪市立天白小学校グラウンドで、第7回中日新聞社旗争奪小学生ソフトボールMIKUMO大会が開催され、女子の部で度会エンペラーズが優勝しました。

度会エンペラーズは今年1月に、中川スポーツ少年団女子ソフトボール部と一之瀬エンペラーズからできた新チームで、初めての女子のみの大会で初優勝を飾り、今後ますますの活躍が期待されるチームです。練習は主に中川小学校で行われ、全国大会に向けチーム一丸となって頑張っています。

ただいま団員を募集しています。

スポ少ソフトボール大会 中川スポ少が優勝



一之瀬イーグルス



中川スポーツ少年団

去る5月13日、中川第2運動場と中川小学校グラウンドを会場に、第19回度会町スポーツ少年団ソフトボール大会が開催されました。

大会結果

(男子) 優勝 中川スポーツ少年団
準優勝 一之瀬イーグルス

幼児親子体操を開催

- ▶開催日時 6月27日(水)
午前10時～11時30分ごろ
- ▶受付時間 午前9時45分～
- ▶開催場所 町子育て支援センター
- ▶対象 保育所に行っていない1歳以上のお子さん
とその保護者
- ▶内容 運動指導者による簡単な親子体操など
- ▶定員 親子で25組
- ▶持ち物 お茶など
- ▶申込期限 6月22日(金)まで
- ▶申込・問合せ 町子育て支援センター
(☎63-0070)

伝承あそび教室「おじいちゃん・

おばあちゃんとあそぼう!!」を開催

- ▶開催日時 7月9日(月)
午前10時～11時30分ごろ
- ▶受付時間 午前9時45分～
- ▶内容 おてだま、おりがみ、こままわしなど
- ▶開催場所 町子育て支援センター
- ▶対象 保育所に行っていない1歳以上のお子さん
とその保護者
- ▶定員 20組
- ▶申込期限 6月22日(金)まで
- ▶申込・問合せ 町子育て支援センター
(☎63-0070)

未入所幼児交流会を開催

各保育所では、保育所園児と未入所幼児との第1回交流会を開催します。

- ▶開催日時 6月22日(金) 午前9時30分～11時
(雨天決行)
- ▶開催場所 町内各保育所
- ▶参加者 町内在住の保育所入所前のお子さんと保護者
- ▶問合せ
長原保育所 (☎64-0022)
棚橋保育所 (☎62-0074)
中之郷保育所 (☎62-0070)
南中村保育所 (☎65-0266)

幼児食教室を開催

- ▶開催日時 6月18日(月) 午前9時30分～正午ごろ
- ▶受付時間 午前9時15分～
- ▶開催場所 町保健センター
- ▶対象 平成16年4月1日～17年3月31日生
まれのお子さんの保護者
- ▶定員 12人
- ▶参加費 200円
- ▶申込期限 6月14日(木)まで
- ▶託児 あり
- ▶申込・問合せ 役場福祉保健課 (☎62-1112)

小型ガス瞬間湯沸器をご使用の皆さまへ

小型ガス瞬間湯沸器を換気扇を回さず使用していたため、死亡に至る事故が発生しています。小型ガス湯沸器を使用するときは、必ず換気扇を回しましょう。

- ▶問合せ 経済産業省商務情報政策局製品安全課
(☎03-3501-4707)

放送大学入学生を募集

放送大学は、自宅で学べる正規の大学です。放送大学では、平成19年度第2学期(10月入学)の入学生を募集します。

- ▶応募期間 6月15日(金)～8月15日(水)
- ▶問合せ 放送大学三重学習センター
(☎059-233-1170)

バザールわたらい産直市

次回開催日は、6月17日(日)、7月1日(日)です。



- ▶問合せ 役場産業建設課
(☎62-2416)

料理教室を開催

度会町食生活改善推進協議会では次のとおり料理教室を開催します。ぜひ、ご参加ください。

▶開催日時・場所

地産地消料理教室

6月25日(月) 午前9時30分～正午ごろ
町保健センター

ヘルスサポーター養成講座

(健康づくり実践講座 調理実習と軽い運動)

7月14日(土) 午前9時30分～午後2時30分
町保健センター

▶申込期限 6月20日(水)

▶参加費 各300円

▶申込・問合せ先 役場福祉保健課 (☎62-1112)



子どもの歯の健康を考えるシリーズ⑩

6月号掲載を予定しておりましたが、紙面の都合により10月号に変更します。

▶問合せ先 役場福祉保健課 (☎62-1112)



下水道排水設備工事責任技術者試験と受験講習を開催

下水道排水設備工事責任技術者試験

▶試験日時 11月14日(水) 午後1時～

▶試験会場 メッセウイング・みえ(津市北河路町)

▶受験資格 11月14日に満年齢20歳以上で、排水設備工事または排水設備以外の下水道工事あるいは水道工事の設計または施工に関し、受験申込日現在で2年以上の実務経験を有する人

▶試験種類 筆記試験

▶受験料 5,000円

受験講習

▶開催日時 10月17日(水) 午前9時30分～午後4時

▶開催場所 メッセウイング・みえ(津市北河路町)

▶受講資格 受験資格を有する人で、かつ受験申込みをする人

▶内容 下水道の一般知識に関することなど

▶受講料 講習料7,000円とテキスト代1,000円

共通

▶申込期間 6月25日(月)～7月6日(金)

当日消印有効

※申込書は役場産業建設課または(財)三重県下水道公社各浄化センターにあります。

▶問合せ先 (社)三重県下水道公社宮川浄化センター
(☎36-3841)

こども相談を開催

お子さんに関する心配ごとなどで悩んでいませんか？
お気軽にお申し込みください。

▶開催日時 6月29日(金)

午前9時30分～午後3時

▶開催場所 町保健センター

▶対象者 乳幼児および小・中学生のお子さんとその保護者

▶相談員 籠谷博子先生(臨床心理士・元三重県児童相談所勤務)

▶相談内容 育児・こころと体・言葉・不登校・落ち着きがない など

※相談は無料で秘密は堅く守られます。

▶申込期間 6月18日(月)～20日(水) 要予約

▶申込・問合せ先 役場福祉保健課 (☎62-1112)



『三重の木』住宅に補助

『三重の木』認証木材を使用して三重県内に木造住宅を新築される人を対象に、一定の要件を満たせば、1戸あたり30万円の補助金が支給されます。支給要件など詳しくはお問い合わせください。

▶募集期間(戸数)

4月～6月上棟分 現在受付中 (200戸)

7月～9月上棟分 6月1日(月)～ (100戸)

10月～3月上棟分 9月3日(月)～ (100戸)

▶問合せ先 県環境森林部森林振興室

(☎059-224-2565)



障害者相談支援センター『ブレス』 巡回相談を開催

▶開催日時 6月8日(金)・22日(金)

午前10時～午後5時

▶開催場所 役場1階 第1会議室

▶申込・問合せ先 役場福祉保健課 (☎62-2413)
または伊勢・度会地区障害者相談支援センター『ブレス』(☎20-6525)

合同交流遠足

前日の雨も上がり、5月2日、春の遠足が行われました。校舎制の一環の行事として各校舎の生徒の交流のため、1・2年生は合同で遠足が行われました。

1年生は、南勢校舎と合同で合歓の郷へ行きました。午前中は南勢校舎の生徒と混合で班を作り、各自好みの紐とビーズを使って携帯ストラップを作りました。教えたり教えられたり互いに協力し合い、楽しい時間はあっという間に過ぎていきました。できあがったストラップは、配色やビーズの組み合わせに制作者の個性がでており、さまざまなものことができました。午後は屋外で全員が赤・青・緑・黄色の4班に分かれてチーム対抗でスポーツレクリエーションを行いました。競技参加者も応援者も我を忘れるくらい元気一杯にゲームに熱中しました。優勝は緑組で豪華な賞品を手に入れ全員大満足でした。



ゲームを楽しむ1年生



潮干狩りに夢中になる2年生

2年生は、靴からビーチサンダルに履きかえ、津の御殿場海岸へ行きました。南勢校舎・南島校舎との3校合同遠足で、潮干狩りとバーベキューを通じてクラス・校舎間の交流を図ることを目的に、初の試みとして行われました。当初、生徒たちは、「えー、何ぞ?」と言っていましたが、何か高揚感が感じられました。当日は、いざ貝を掘り始めるとなかなか面白く、気付くとみんな童心に返り夢中になっていました。そしてアサリだと思って掘り続けたアツパ貝の山。校舎間の交流も深めることができ、楽しく開放的な良い思い出となった1日でした。

3年生は、明和町にある、いつのみや歴史体験館と斎宮歴史博物館へ行きました。体験館では、^{うづち}卯槌作りに挑戦しました。卯槌は、桃の木と五色の紐で作られたお守りです。平安時代に室内の柱にかけたり、腰につけたりすることで、災いを避けることができると考えられていたそうです。五色の紐をきれいに結ぶのがむずかしく、友達と助け合いながら取り組んでいました。博物館では、ボランティアガイドによる説明を聞きながら館内の見学とともに、バックヤード（裏側）の見学もさせてもらいました。バックヤードでは、発掘調査で見つかった遺物の復元作業や収蔵庫を見ることができ、普段はできないような貴重な体験ができました。



卯槌作りに挑戦する3年生

校舎内のクラス・学年の親睦を深め、また校舎間の交流も図れ、充実した有意義な1日となりました。

個人面談週間

5月1日から11日までは個人面談週間で、担任と生徒の間での2者面談が行われました。1年生は、入学後1か月が過ぎましたが高校生活について、2年生は、クラスでのようすや進路について、3年生は、進路指導部による進路ガイダンスのあと、各自の進路について話し合いました。生徒は学習や学校生活などに関するさまざまな悩みや、将来への期待・不安などを語り、担任は親身に相談にのりました。担任と生徒の相互理解が深まり、心の交流がなされた週間でした。

図書館開放予定日

度会校舎図書館は次の日程で地域の皆さんに開放しています。

6月カレンダー

日	月	火	水	木	金	土
					1	2
					○	×
3	4	5	6	7	8	9
×	○	○	×	×	×	×
10	11	12	13	14	15	16
×	○	○	○	○	×	×
17	18	19	20	21	22	23
×	○	○	×	○	○	×
24	25	26	27	28	29	30
×	○	○	○	○	○	×

○：午前9時～午後5時開放 ×：地域開放日ではありません
 ・開放日は会議や出張などで変更することがありますので、ご了承ください。
 ・ホームページにて度会校舎図書館のようすをお知らせしています。
http://www.mie-c.ed.jp/hwatar/tosyo/H18_tosyokan.html



おめでとう

4月中に届出のあった方(敬称略)

子の名前	保護者名	字名
村林 太一	学	大野木
鈴木 さくら	光宏	駒ヶ野
関守 苺愛	俊行	棚 橋
浦田 裕也	眞文	大久保
大西 世莉	徹	棚 橋
横矢 咲音	誠	大野木
永江 麻紘	和幸	下久具

おくやみ

4月中に届出のあった方(敬称略)

名 前	年齢	字名
上村 房夫	79	注連指
橋本 かね	85	日 向
中世古シヅエ	98	大野木
岡田 義雄	73	棚 橋
神森 とし	89	脇 出
橋本 よしゑ	95	棚 橋
山口 寛	63	麻加江
山下 みさた	84	大野木

保 健 情 報



● 問い合わせは、役場福祉保健課(☎62-1112)まで ●

3歳6か月児健診

7月18日(水)
 受付:午後0時30分~0時45分
 場所:町保健センター
 対象:平成15年11・12月生まれのお子さん

乳児健診

7月18日(水)
 受付:午後1時10分~1時30分
 場所:町保健センター
 対象:
 ・2か月児健診 平成19年5月生まれのお子さん
 ・7か月児健診 平成18年12月生まれのお子さん
 ・12か月児健診 平成18年7月生まれのお子さん

育児相談(保健相談)

7月6日(金)
 受付:午前10時~11時
 場所:町地域交流センター
 対象:0~6歳までのお子さん

胃がん検診

7月20日(金) 麻加江生活改善センター
 7月23日(月) 町保健センター
 7月24日(火) J・A伊勢度会支店一之瀬
 対象:40歳以上の人(昭和43年3月31日以前生まれの人)
 申込:7月11日(水)~17日(火)に町保健センター

婦人がん検診および骨密度測定

7月30日(月) 一之瀬小学校体育館
 対象:・乳がん(超音波(エコー)検診)は30歳以上の女性(昭和53年3月31日以前生まれの人)
 ・子宮がんは20歳以上の女性(昭和63年3月31日以前生まれの人)
 申込:7月11日(水)~17日(火)に町保健センター
 ※詳しくは、度会町カレンダーをご覧ください。



子育て支援情報

● 問い合わせは、町地域交流センター(☎63-0070)または役場福祉保健課(☎62-1112)まで ●

遊・友・YOUくらぶ

7月11日(水)
 《ひよこグループ》
 7月12日(木)
 《うさぎグループ》
 時間:午前10時~正午
 場所:町子育て支援センター
 ※初回のみ要申込み

わたっこ広場開放

毎週火・金曜日(7月21日(土)から8月29日(水)まで休み)
 時間:午前10時~正午
 場所:町子育て支援センター
 対象:保育所に行っていないお子さん

地区巡回広場わたぼうし

7月 5日(木) 一之瀬公民館
 7月 26日(木) 麻加江生活改善センター
 7月 27日(金) 町保健センター
 時間:午前10時~11時30分ごろ
 内容:保育士による手遊び、自由遊びなど
 対象:保育所に行っていないお子さん

創作活動室開放(自由に遊んでいただけます)
 月~金曜日

時間:午前9時30分~午後2時30分
 場所:町子育て支援センター
 対象:保育所に行っていないお子さん

子育て支援センターでは、メールでの相談も受け付けています。
 メールアドレス watako@amigo2.ne.jp



シリーズ 今夜の夕食



食べ過ぎ、運動不足、ストレスなどにより体内にあまったエネルギーは、中性脂肪に変わり、体脂肪として皮下、臓器周囲に蓄えられます。肥満にならないよう注意しましょう。

肥満予防 さばのパン粉焼マスタード風味

度会町食生活改善推進協議会

材料(4人分)

レタス	100g	こしょう	少々
ミニトマト	8個	粒マスタード	大さじ2
さば(1切れ80g)	4切	生パン粉	適宜
塩	1.6g	油	少々

作り方

- ①レタスは千切りにし、ミニトマトはヘタと平行に3等分に切る。
- ②さばの身の側に塩・こしょうを振って、粒マスタードを塗り、生パン粉をまんべんなく付ける。
- ③オーブントースターの天板に油を塗ったアルミホイルを敷き、②のさばを並べ6分ほど焼き、アルミホイルを掛けてさらに4分ほど焼く。
- ④器に③を盛り付け、レタス、ミニトマトを添える。

かがや a Person of Shining Watarai びと No. 60

輝け! わたらい人

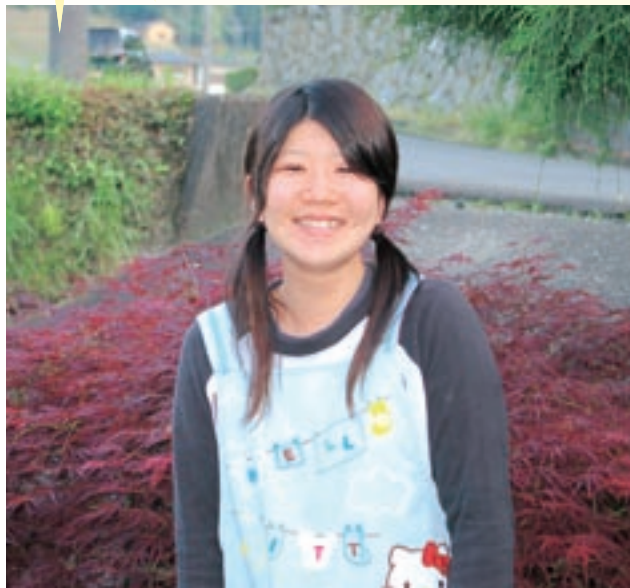

う え や ま ゆ か
上山 有香 さん
(注連指) 20歳 ● A型

「毎日が勉強と発見です」と言う、上山有香さん。この4月から多気町内の保育園で保育士として勤め、2歳児を担当しています。

★仕事は
1か月が過ぎてようやく1日のリズムをつかむことができるようになりました。

★最近感動したことは

短大時代に台本から衣装から何から何まで自分たちで考えたミュージカルが成功したことと、保育園でお昼寝をしたがらない子を寝かしつけたのが嬉しかったです。

★学生のころは

夢に向かって、毎日、勉強したり練習してきました。

★キッズボランティアは

地域の子どもたちと触れ合ったり、また学生時代に学んだことや情報交換をしたことを少しかもしれませんが活用することができます。

★私生活は

友だちと遊びに行ったり、買い物に行ったりします。たまに家でのだんびり過ごします。

★趣味は

ピアノを弾くことと体を動かすことが好きで、小学校から高校までソフトボールをやっていました。今は週1回、体育館でビーチバレーに参加しています。

★将来の夢は

子どもの目の高さに立ち、いっしょに物事を考えられる保育士、または小学校の教師になりたいです。

★度会町の好きなところは

自然がいっぱいで、学生時代の帰り道、「ただいま」と言うと、自分の子どものように「おかえり」と言ってくれるそんなところが好きです。

一日一歩



町美化センターで、ごみについて熱心に勉強していた小学生が「おじちゃん、ぼくまた手伝いに来たい」と職員に尋ねていました。
見学が楽しかったのか、働く人の苦労を知ったためかは分かりませんが、その優しく素直な言葉に感動しました。さまりを守ってごみを出すことの意味を、子どもたちに理解してもらえれば、これからのごみは、きっと変わるだろうと思いました。

今月の表紙



去る5月24日、小川郷小学校と一之瀬小学校の4年生22人の児童が、町美化センターを訪れ、社会科のごみの処理と活用について勉強しました。

児童たちは、空き缶を機械で選別し、プレス機にかけたり、ペットボトルを足でつぶす作業を体験したあと、美化センター職員にごみの処理方法や行方、働く人の苦労、リサイクルについてなど熱心に質問していました。

町のうごき

平成19年4月30日現在
()内は前月比

人	口	男	4,449	(-10)	出生	7
		女	4,783	(+3)	死亡	11
		計	9,232	(-7)	転入	31
		世帯数	2,746	(+4)	転出	34

