

広報わたらい

2016
10
Vol.615



わたらいフェスタ!

平成28年
10月号
もくじ

特集

- わたらいフェスタ2
- 第3年度会町議会定例会 ..4
- 町内保育所 入所申し込みの受付開始!9
- 『知事と町長との1対1対談』を開催します
- 平成27年度まちの家計簿 10
- インフルエンザ予防接種について..... 12
- 婦人がん検診・骨密度測定のお知らせ
- 『度会町文化人権講演会』を開催します..... 13
- 『町内一斉クリーン活動』を実施します 14

わたらいフェスタ

恒例の夏の祭典 スターメインに大歓声

9月3日、「第26回度会町
商工会謝恩セール抽選会&
2016わたらいフェスタ
in鏡」が、宮リバー度会
パークで開催されました。
今年も抽選会には、40型液
晶テレビなどの高級家電をは
じめ、豪華賞品が用意され、
抽選券を手に長蛇の列がで
きました。

同時開催のわたらいフェ
スタでは、たくさんゲストを
招いてのステージイベント
や、小学生の絵画展示、餅ま
きなどが行われ、来場した人
を楽しませていました。フィ
ナーレのスターメインでは大
きな歓声が上がりました。夏
の夜を楽しみました。

わたらいフェスタステージを彩った ゲストの皆さん



西村尚美さん(左)とわたらいさえさん(右)



上川しほさん



そらカラPV、
ぜひ見てね!



今回のわたらいフェスタの
ステージは豪華ゲストが集ま
りました。今年リリースされ
た『志摩半島』も好調な演歌
歌手の上川しほさん、新進気
鋭のMCユニットAILACH
HIC、そして、昨年11月の
キャンドルナイトで、度会町
オフィシャルイメージソング
『そらカラ』を披露したet
sucosさんが熱唱し、ス
テージを大いに盛り上げまし
た。

ステージ司会者を務めたの
は西村尚美さんとわたらいさ
えさん。アシスタント司会者
として会場を盛り上げた「わ
たらいさえ」さんは、今年の
春まつりで発表された町のイ
メージキャラクター「度会茶
栄」ちゃんと同じ名前で、女
優・モデルとして活躍してい
ます。「広報わたらい」やポ
スターにも登場していますの
で、応援をお願いします。



恒例の餅まきにまき手も奮闘

小学生の絵画展示に
たくさんの来場者が



度会中学校吹奏楽部の
スタンディングパフォーマンス



第8回 ジャンボかぼちゃコンテスト結果!

- 第1位 西村緑夏さん(大野木) 41.2kg
- 第2位 西村安司さん(大野木) 29.4kg
- 第3位 世古たけさん(長原) 28.6kg





平成28年 第3回 度会町議会定例会 を開催

平成28年第3回度会町議会定例会が、去る9月7日から16日の10日間で開催され、補正予算案などについて審議し、次の議案が原案どおり可決されました。

平成28年度9月補正予算

● 一般会計

- ◎ 一般会計補正予算(第2号)
 - 56,598千円を追加し、歳入歳出予算の総額をそれぞれ3,551,607千円としました。

■ 主な内容

- 総務関係
 - ・ふるさと納税返礼品
 - ・民生関係
 - ・福祉総合計画策定
 - ・マイナンバー制度対応
 - ・わたらい緑清苑介護ロボットの導入補助

- ・ 棚橋保育所給水管等改修工事
- ・ 衛生関係
 - ・ B型肝炎予防接種委託
 - ・ 美化センター旧炉解体にかかる土壌調査
- ・ 農林水産業関係
 - ・ 農業機械購入助成事業
 - ・ 農道縮川下久具線枝払い
- ・ 農工関係
 - ・ 自然体験プログラム調査
- ・ 消防関係
 - ・ 防火水槽閉鎖工事
- ・ 教育関係
 - ・ 町道改良工事に伴う児童等代替輸送
 - ・ 中川および小川郷グラウンドAED設置

● 特別会計

- ◎ 国民健康保険特別会計補正予算(第1号)
 - 5,957千円を追加し、歳入歳出予算の総額をそれぞれ1,003,447千円としました。
- ◎ 簡易水道事業特別会計補正予算(第1号)
 - 6,642千円を追加し、歳入歳出予算の総額をそれぞれ246,546千円としました。
- ◎ 介護保険特別会計補正予算(第1号)
 - 23,377千円を追加し、歳入歳出予算の総額をそれぞれ917,445千円としました。

その他可決された議案

- ◎ 平成27年度度会町一般会計歳入歳出決算の認定について
- ◎ 平成27年度度会町国民健康保険特別会計歳入歳出決算の認定について
- ◎ 平成27年度度会町簡易水道事業特別会計歳入歳出決算の認定について
- ◎ 平成27年度度会町住宅新築資金等貸付事業特別会計歳入歳出決算の認定について



入歳出決算の認定について

- ◎ 平成27年度度会町町指導主事共同設置事業特別会計歳入歳出決算の認定について
- ◎ 平成27年度度会町後期高齢者医療特別会計歳入歳出決算の認定について
- ◎ 平成27年度の度会町一般会計および特別会計の歳入歳出決算が、監査委員(山下幸生さん、岡村広彦さん)の意見を付して提出され、認定されました。
- ◎ 宮リバー度会パーク・遊水プール鏡の設置及び管理に関する条例の一部を改正する条例について
- ◎ 遊水プール鏡の管理棟につ



- ◎ 伊勢地域農業共済事務組合の解散に関する協議について
- ◎ 伊勢地域農業共済事務組合の解散に関する協議について
- ◎ 伊勢地域農業共済事務組合の解散に伴う財産処分に関する協議について
- ◎ 伊勢地域農業共済事務組合規約の変更に関する協議について
- ◎ 全県下統一の農業共済事務

組合を設立するため、伊勢地域農業共済事務組合の解散について必要な事項を定めました。

- ### 議員提出議案
- ◎ 次の4項目を求める意見書(議員提出議案)を関係機関へ提出するもの
 - ・ 義務教育費国庫負担制度の存続と更なる充実
 - ・ 教職員定数改善計画の策定・実施と教育予算拡充
 - ・ 子どもの貧困対策の推進と就学・修学支援に関わる制度の拡充
 - ・ 防災対策の充実

一般質問



登喜三雄議員



福井秀治議員

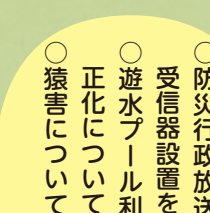

溝口周生議員

◎ 地域防災計画について

◎ 東京オリンピックに向け、スポーツ振興による(…中でもソフトボールのまち度会町として)まち興しについて

◎ 第6次総合計画・後期基本計画について

◎ 高齢化社会に対応する度会町のあり方について

◎ 子育て支援の充実について

- ◎ 防災行政放送の戸別受信器設置を望む
- ◎ 遊水プール利用料適正化について
- ◎ 猿害について

第4回「町長と語ろう『ふれあいトーク』」へ参加いただきありがとうございました。

～全地区で434人参加～

町民の皆さんとの対話による分かりやすい政治の実現をめざし、今年の2月から“町長と語ろう『ふれあいトーク』”を開催しました。

4回目となる今回は、夜間に、中川地区から順に、各地区の公民館や集会所など35会場を巡り、434人の参加をいただきました。

夜間という仕事の疲れが残る時間帯で開催したにもかかわらず、たくさんの住民の皆さんに参加していただき、ありがとうございました。各地区を通して多かったご意見・ご質問などは以下のとおりです。

- ・ 再生可能エネルギーの動向について
 - ・ 鳥獣害対策について
 - ・ 空き家対策について
 - ・ 道路整備について
 - ・ 待機児童の受け入れについて
 - ・ 町営バス運行について
 - ・ 道の駅構想の進捗状況について
- いただいた貴重なご意見やご要望は庁内で検討し、今後のまちづくりの参考にさせていただきます。

【問合せ先】 役場政策調整課 ☎62-2423

今回のふれあいトークの様子



熊本地震

被災地支援のため職員を派遣します

今年4月に発生した熊本地震の被災地の復興を支援するため、役場政策調整課主事 田畑諒を、10月1日から31日まで熊本市役所に派遣します。

1カ月という短い期間ですが、少しでも被災された皆さんの役に立てよう頑張ります！



明日の災害に今備える

度会町総合防災訓練

9月11日、『度会町総合防災訓練』が町内全域の各地区避難所などで実施されました。

今回の訓練を
明日に
つなげよう!



この日は、町民の皆さん2,640人が参加し、大災害を想定した実践的な訓練が行われ、防災・減災対策について皆さんで意見を交わしました。一部地区では、自分たちにどのような対策が必要かを事前に協議し、独自のメニューにより訓練や研修が実施されました。



救急救命処置訓練(大久保)



炊き出し訓練(五ヶ町)



倒壊家屋からの救助方法を学ぶ(棚橋)

役場では防災講話が行われ、町長をはじめとする町職員や町議会議員、消防団員らが参加しました。陸上自衛隊久居駐屯地職員からは熊本地震での経験を踏まえ、度会町では日ごろからどのような対策をとるべきか、伊勢市消防本部職員からは、度会町が気を付けるべき推定活断層などについて話していただきました。

防災訓練後は、役場庁舎正面駐車場で、自衛隊や消防本部による車両展示などが行われ、訓練を終えた住民の皆さんが訪れ、防火服の試着や人員搬送車両の試乗、炊き出しの試食などを、楽しみながら防災について学んでいました。



自衛隊車両に試乗しました。狭く荒れた道でも走破できます。揺れるのでヘルメットを着用します。



防災講話中。もしもの時、協力・連携しスムーズに活動できるよう、真剣に聞いています。



子ども用の防火服とヘルメットを試着しました。似合っていますね!



自衛隊の炊き出し車両で調理したご飯と豚汁をふるまいました。走行中も調理が可能な優れたものです。

8/27 夏川りみさんをゲストに チャリティイベント

熊本地震の被災地を支援する『第4回チャリティサマーフェスティバルinわたらい(特別養護老人ホームわたらい緑清苑主催)』が8月27日、度会中学校体育館で開催されました。

今年は、夏川りみさんと中西りえさんをゲストに迎えてライブが行われ、町内外から約700人が来場しました。

この日は、中西さんが新曲『純情一本気』をはじめ全6曲を、夏川さんが代表曲『涙そうそう』や11月リリースの新曲『あしたの子守唄』など全11曲を披露し、観客は2人の熱唱に酔いしれました。

※チケットの売上金から必要経費を差し引いた全額が、熊本地震の被災地に寄付されました。



9/2 “手刈り”と“機械刈り” 小学生の収穫体験

9月2日、度会小学校5年生の児童56人が、山本充祇さん(棚橋)が管理する水田で、稲刈りを体験しました。

4月に田植えをし、成長を観察してきた稲が黄金色に色づいたこの日、児童らは昔ながらの手刈りとコンバインによる機械刈りで、1時間ほどかけて稲を刈り取っていきました。

コンバインも手刈りも初めて体験する児童が多く「コンバインの視点の高さや振動が新鮮。体験できてよかった」「しゃがんで刈るのは大変だった!」と感じたことを口々に話してくれました。

今回収穫したお米は山本さんが乾燥させ、11月の度会小フェスタで販売し、12月の感謝祭で児童らが餅つきをして山本さんたちと一緒に味わう予定です。

8/23 子育て支援教室『夏まつり』 開催

8月23日、町保健センターで、子育て支援教室『夏まつり』が開催され、約50人が参加しました。

参加した親子は、輪になって富士井勝子さんによる腹話術を見たり、ティーンと一緒に集合写真撮影を行ったりした後、各模擬店で魚釣りやヨーヨー釣り、輪投げなどを行いました。最初は緊張して泣き出してしまった子どももいましたが、イベントが進むにつれ皆笑顔になっていき、力いっぱい夏まつりを楽しんでいました。



町教育委員会事務局 ☎62-2422
 度会小学校 ☎62-0004
 度会中学校 ☎62-0194

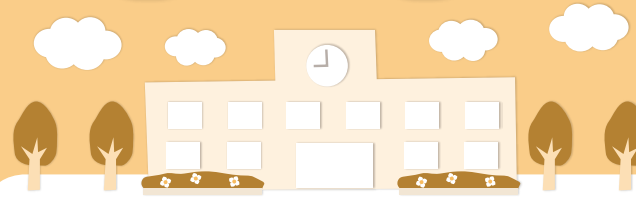

児童・生徒が安心して学校生活を過ごすために 災害共済給付制度

1 災害共済給付制度

学校の管理下では、通学や休憩時間、体育時間など様々な状況において、『けが』をすることがあります。災害共済給付制度とは、児童・生徒が学校の管理下で、けがなどをしたときに、保護者に対して給付金(災害共済給付)を支払う制度です。
 独立行政法人日本スポーツ振興センターと学校な

どの設置者(度会町教育委員会)との契約により、町内の小中学校に通う全ての児童・生徒がこの制度に加入しています。
 度会町教育委員会では、加入に必要な掛金を全額町費で負担しています。
 ※食中毒や熱中症などの『疾病』も制度の対象になります。

2 給付の対象となる『学校の管理下』の範囲

- 1** 学校が編成した教育課程に基づく授業を受けている場合
 例)各教科、遠足など
- 2** 学校の教育計画に基づく課外指導を受けている場合
 例)部活動など
- 3** 休憩時間、その他校長の指示承認に基づき学校にある場合
 例)始業前、業間休み、昼休みなど
- 4** 通常の経路および方法により通学する場合
 例)登校中、下校中
- 5** その他、これらに準ずる場合として文部科学省令で定める場合

3 給付金について

保険診療のうち、医療機関などの窓口で自己負担された額(医療費総額の3割分)と見舞金(医療費総額の1割分)を合算した額(医療費総額の4割分)が支給されます。

『学校の管理下』でのけがなどを治療するため、医療機関に受診された場合で、医療費総額が5,000円以上(医療機関の窓口で自己負担された額が1,500円以上)になったときは、災害共済給付制度の対象になります。

※学校の災害共済給付制度(4割分支給)または町の子ども医療費助成制度(3割分支給)のどちらかの制度を利用することができません。両制度の併用はできません。

※災害共済給付制度を利用する場合、『学校の管理下』でのけがなどである旨を、医療機関の窓口でお伝えください。

4 給付金の算出例

例)保険診療の医療費総額が500点(5,000円)の場合

(A)窓口での支払い額、自己負担分
 $500点(5,000円) \times 3/10 = 1,500円$
 (医療費総額の3割分)

(B)見舞金分
 $500点(5,000円) \times 1/10 = 500円$
 (医療費総額の1割分)

(A) + (B) = 2,000円(給付金総額)

5 給付を受けるための手続きの流れ

- (1)保護者は、『医療等の状況』の用紙を学校から受け取り、受診した医療機関へ持参し、診療点数などの証明を受け、学校へ提出します。
 学校では、災害の発生状況等を証明する『災害報告書』を作成します。
- (2)町教育委員会事務局は、(1)の書類を含む請求に必要な書類を、独立行政法人日本スポーツ振興センター担当部署へ提出します。
- (3)センター審査の上、給付金額が決定し、保護者へお支払いされます。
- (4)保護者は、給付金受給後に領収書を学校へ提出します。

※度会小中学校における災害共済給付に関しては、お子さんが通われている学校へお問い合わせください。

平成29年度 町内保育所入所児を募集!

入所を継続する場合も手続きが必要です

保育所とは、保護者が仕事や病気などにより家庭での保育が困難な場合に、保護者に代わって保育する施設です。
 平成29年度の保育所入所申し込み(4月入所)を、次のとおり受け付けます。

たっている

- ⑥保護者が就学をしている
- ⑦保護者が求職活動をしている

【申込書類の配布場所】
 役場住民生活課

【申込書類の受付場所】
 新規に入所を希望する乳幼児

- ・平成28年度中の在園児
- ・平成28年度中の在園児利用中の保育所

【保育所入所の決定】

書類審査および面談を行った上、保育を必要とする要件の高い乳幼児から順次決定します。
 入所決定通知は、2月頃に発送予定です。

【保育料】

保護者などの市町村税額により決定します。

平成29年度途中に保育所入所を希望する人へ

すでに、平成29年度途中に保育所入所を予定されている場合は、仮申し込みを受け付けていますので、役場住民生活課までご相談ください。正式な申し込みは、後日、入所希望月の2カ月前までに、改めて提出いただきます。

町内保育所の概要

保育所名	所在地	保育受入年齢	保育時間
長原保育所	長原365番地	1歳～	保育時間は保育認定された保育の必要量(保育短時間・保育標準時間)により異なります。 ・保育短時間…… 8時間(8:00～16:00) ・保育標準時間…… 9時間(8:00～17:00) ・ // …… 10時間(8:00～18:00) ・ // …… 11時間(8:00～19:00)
棚橋保育所	棚橋248番地2	6カ月～	
中之郷保育所	中之郷1024番地	1歳～	

※申し込みの状況により、異年齢児混合保育になる場合があります。

※土曜日保育は、棚橋保育所のみ実施します。

※子ども子育て支援新制度に基づき、保育の必要性の高い方から優先して利用できるよう調整を行います。



申込期間
 10/3(月)
 ?
 10/21(金)

【問合せ】役場住民生活課
 ☎62-2413

平成29年度 度会町成人式を開催



町では、新成人を対象に成人式を開催します。対象者には、12月中に案内状を郵送します。案内状が届かない場合は、お問い合わせください。

【開催日時】平成29年1月8日(日) 午前10時～
 【受付時間】午前9時～
 【開催場所】町中央公民館
 【問合せ】町教育委員会事務局 ☎62-2422

10月21日(金)

『知事と町長との1対1対談』を開催します

知事と町長が公開の場で地域の課題を議論する『1対1対談』を開催します。対談は傍聴が可能ですので、希望者は時間までにご参集ください。



- テーマ
- ①県立高校の見直しの時期と今後の小規模校のあり方
 - ②保育所への保健師の設置・常勤に対する支援について

【開催日時】10月21日(金) 午後3時～4時

【開催場所】度会町役場2階 大会議室

※会場での対談は、現地視察後、午後3時20分頃から行われる予定です。

【問合せ】役場政策調整課 ☎62-2423

◆町税の内訳 (単位：円)



◆一般会計 (単位：円 (数字%)は構成比)

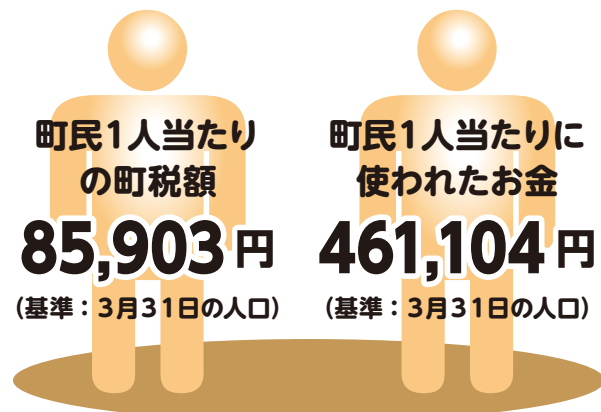
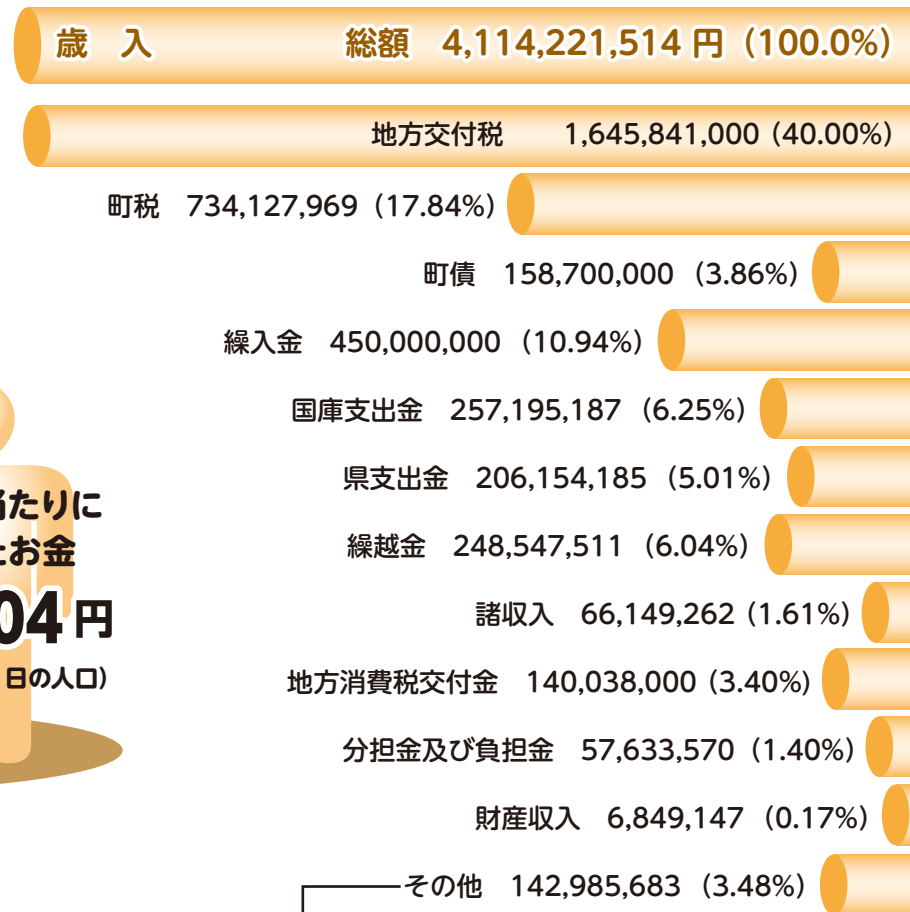

◆地方債残高(一般会計分) (平成28年5月31日現在) (単位：千円)

区分	現在高
一般公共事業債	56,060
一般単独事業債	639,688
義務教育施設整備事業債	99,649
辺地対策事業債	70,091
災害復旧事業債	18,907
厚生福祉施設整備事業債	17,061
財源対策債	121,307
減税補てん債	44,227
臨時税収補てん債	5,156
臨時財政対策債	2,087,278
緊急防災・減災事業債	167,983
全国防災事業債	11,300
合計	3,338,707

◆基金の状況(一般会計分) (平成28年5月31日現在) (単位：千円)

基金名	現在高
財政調整基金	1,410,320
町債管理基金	297,816
教育施設整備基金	216,524
まちづくり施設等整備基金	476,040
地域福祉基金	155,579
その他目的基金	289,111
合計	2,845,390

※基金は、町の事業を行うために、積み立てたり取り崩したりするので、基金現在高は変動します。

◆健全化判断比率の状況 (単位：%)

度会町	健全化判断比率	早期健全化基準	財政再生基準
実質赤字比率	-	15.00	20.00
連結実質赤字比率	-	20.00	30.00
実質公債費比率	3.8	25.0	35.0
将来負担比率	-	350.0	-

※健全化判断比率とは、平成27年度決算の数値を基に算定した4つの指標です。地方自治体の財政の早期健全化と財政再生を目的に示すこととされています。その指標が『早期健全化基準』を1つでも超えた場合、自主的にかつ計画的に財政の健全化を図らなければなりません。さらに、自主的な財政健全化が困難とされる『財政再生基準』を1つでも超えた場合は、『財政再生計画』を定め、総務大臣に報告、同意を得て財政の再生を図らなければなりません。
※標準財政規模…地方自治体の標準的な収入。度会町の標準財政規模は2,576,861千円。

度会町の状況は?

健全化判断比率を示す4つの指標は、それぞれ適正な数値を示しています。将来負担すべき公債費についても、充当可能財源が将来の負担額を上回っていることから、健全な財政運営といえます。

単位：円 (数字%)は構成比

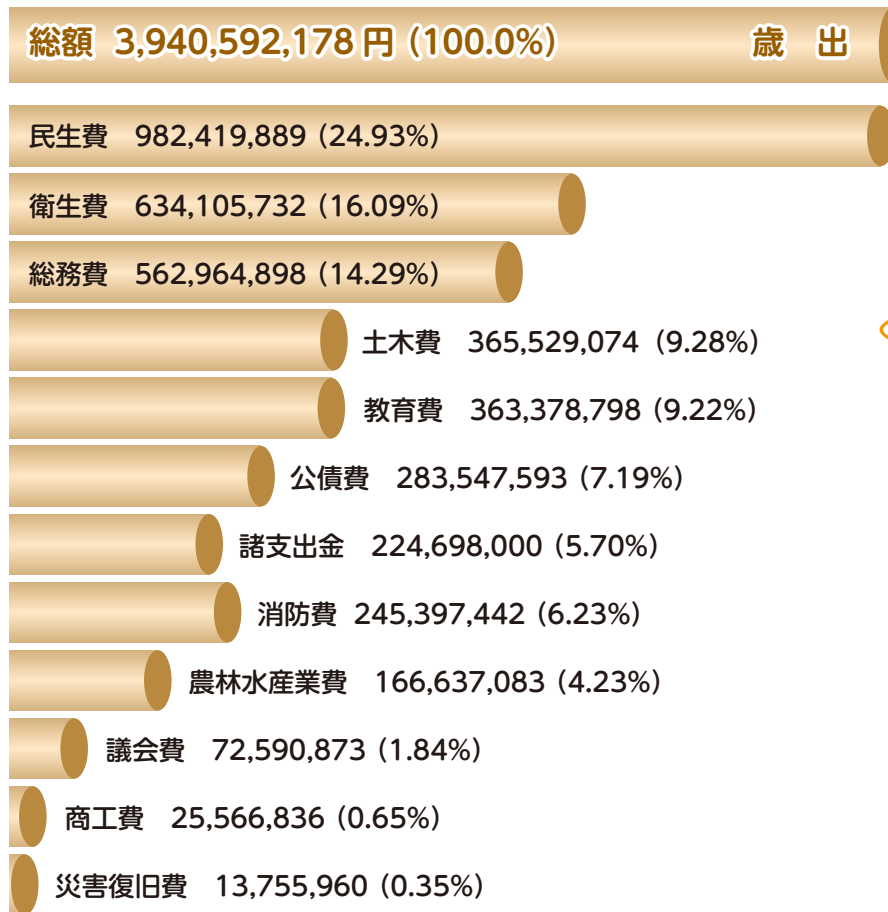

◆会計別決算 (単位：千円)

会計名	歳入	歳出	差引額	繰越財源	実質収支額
一般会計	4,114,221	3,940,592	173,629	45,930	127,699
特別会計					
国民健康保険	1,030,192	984,943	45,249	0	45,249
簡易水道事業	1,126,076	1,115,996	10,080	0	10,080
住宅新築資金等貸付事業	1,436	995	441	0	441
介護保険	797,033	789,176	7,857	0	7,857
郡指導主事共同設置事業	21,444	20,976	468	0	468
後期高齢者医療	178,473	176,288	2,185	0	2,185



主な事業

一般会計

- 総務関係
 - ・社会保障・税番号制度システム整備
 - ・町保健センター改修
 - ・三重県知事選挙・三重県議会議員選挙執行
 - ・度会町長選挙・度会町議会議員選挙執行
 - ・国勢調査
 - ・役場庁舎太陽光発電設備設置
 - ・第6次度会町総合計画後期基本計画策定

- ・度会町まち・ひと・しごと創生総合戦略策定

■民生関係

- ・子育て支援センター事業
- ・保育所運営事業
- ・放課後児童クラブ運営事業
- ・臨時福祉給付金給付
- ・子育て世帯臨時福祉給付金給付

■衛生関係

- ・予防接種助成事業
- ・各種がん検診
- ・生活習慣病対策事業
- ・合併処理浄化槽設置事業

■振興関係

- ・遊水プール鏡運営
- ・国東山登山道案内看板整備
- ・サニーロード利用促進事業



平成27年度の度会町一般会計および特別会計の歳入歳出決算が、平成28年第3回度会町議会定例会で承認されました。

- ・宮リバー魅力アップ事業
- ・プレミアム商品券発行補助

■農林関係

- ・和井野頭首工地区事業計画策定
- ・認定農業者等に対する農業機械購入補助
- ・林道麻加江小萩線他道路改良

■土木関係

- ・麻加江地区地籍調査事業
- ・町道川南線他道路改良
- ・野神川他町管理河川改修
- ・小萩川他災害復旧

■教育関係

- ・度会小中学校防災機能強化対策工事

特別会計

- 簡易水道会計
 - ・簡易水道統合整備

保健センター からの お知らせ

インフルエンザ 予防接種について

① 高齢者のインフルエンザ
予防接種

【対象者】
接種日において町内に住所を有し、次のいずれかに該当する人

- ① 65歳以上の人
- ② 60歳以上65歳未満の人で、心臓、腎臓、呼吸器の機能、またはヒト免疫不全ウイルスによる免疫機能に日常生活が極度に制限される程度の障害を有する人

【実施期間】

平成28年10月15日(土)～平成29年1月31日(火)

【接種費用(自己負担額)】

1,200円

※1人につき1回限り

※生活保護世帯で対象年齢に該当する人は、無料で接種を受けることができます。

【医療機関に持参するもの】
健康手帳、健康保険証

①～② 共通事項として

※接種は予防接種実施医療機関で受けてください。

② 子どものインフルエンザ
予防接種

【対象者】
接種日において町内に住所を有する中学校3年生までのお子さん

【実施期間】

平成28年10月1日(土)～平成29年1月31日(火)

【助成金額】

1回につき1,000円

【助成回数】

同一の被接種者につき2回まで

【申請期間】

接種日から平成29年2月28日(火)まで

【申請方法】

必要書類に記入の上、町保健センター窓口へ申請してください。申請書類の様式などは、町ホームページまたは町保健センター窓口で取得できます。

【問合せ先】

役場福祉・環境課
☎62-11112

婦人がん検診・骨密度測定のお知らせ

町では、子宮がん・乳がん検診および骨密度測定を次のとおり実施します。

受診を希望される人は、申込期間内にお申し込みください。後日、問診票などを送付します。なお、今年度の乳がん検診は、一之瀬体育館のみマンモグラフィ検査となります。

【実施日および場所】

- ① 10月27日(木) 町保健センター
- ② 10月28日(金) 麻加江生活改善センター
- ③ 10月31日(月) 一之瀬体育館

【実施時間】

午後1時～2時30分
※乳がん検診のみ午前9時30分～11時30分も実施します。

【対象者】

- ・子宮がん検診・骨密度測定：20歳以上
- ・乳がん検診：30歳以上(定員80人)

【自己負担額】

- ・子宮がん検診 1,000円
- ・乳がん検診 1,100円
- ・骨密度測定 500円

【申込期間】

10月11日(火)～17日(月)

【申込・問合せ先】

役場福祉・環境課
☎62-11112

個別検診(乳がんのみを希望の場合)

今年度より次のとおり乳がんの個別検診を受診できるようになりました。

【実施場所および期間】

- 大西フリニック 平成29年1月4日(水)～3月31日(金)
- 市立伊勢総合病院 平成29年2月1日(水)～3月31日(金) ※要予約

【対象者】

町内に住所を有する40歳以上の女性

【自己負担額】

1,300円

受診を希望される場合は、検診実施医療機関へ予約した上で、住所が確認できるもの(免許証や保険証など)を持参して受診してください。

※集団検診か個別検診のどちらか1回のみしか受診することができませんのでご注意ください。



3万人突破! おかげさまで『遊水プール鏡』大盛況! ありがとうございました。



オープンから21年目の夏を終えた宮リバー度会パーク『遊水プール鏡』。今シーズンは、開場日数49日、3万人を超える入場者数で、連日大変な賑わいを見せました。心身のリフレッシュを求めて訪れた皆さんは、太陽の下清涼なプールに入り、夏の一日を楽しんでいました。

来年の夏も、
また来てね!



入場者内訳(学校水泳は除く)

- 開場日数 49日
- 入場者数 32,709人 (歴代2位)
- 1日平均 681人
- 1日最高数 1,881人 (8月14日)
- 総数 560,322人 (平成8年オープン以来)

【問合せ先】 役場産業振興課 ☎62-2416

第10回 美し国三重市町対抗駅伝 度会町代表出場選手を募集

スポーツを『する』『みる』『支える』意識の高揚と、市町相互のさらなる交流・連携を目指し、『第10回美し国三重市町対抗駅伝』が開催されます。度会町の代表として、タスキをつないでみませんか。

【開催日時】

平成29年2月19日(日)
午前8時45分スタート
※雨天決行

【コース】

県庁前(津市)～三重交通Gスポーツの杜伊勢(伊勢市)10区間41.695km
※区間は、左表のとおり

【募集人数】

各区分2人

【出場資格】

町内に在住または在勤している人

※小・中学生、ジュニア、大学生は保護者の居住地から出場するものとする。また、ジュニア、大学生は中学卒業時の保護者の居住地も認める。

【申込期限】

11月7日(月)

【選考方法】

応募者多数の場合は、タイムレースにより選考します。なお、小学生の応募者

については、12月10日(土)に県営総合競技場において選考会を予定しています。



『度会町文化 人権講演会』 を開催します



皆さんご存じの、元暴走族から人気俳優となった宇梶剛士さんを講師としてお招きし、次のとおり講演会を開催します。

皆さんのご来場をお待ちしています。

【開催日時】 11月4日(金) 午後7時～8時40分
(開場 午後6時～)

【開催場所】 度会町役場2階 大会議室

【演題】 転んだら、どう起きる?

※詳しくは、『広報わたらい』今月号と同時配布のチラシをご覧ください。

【問合せ先】 町教育委員会事務局 ☎62-2422

区分	距離	対象
1区	1.28km	小学5・6年生女子
2区	1.85km	小学5・6年生男子
3区	3.83km	中学生女子
4区	5.58km	中学生男子
5区	4.60km	40歳以上男子
6区	6.36km	ジュニア男子
7区	2.89km	一般(中学生以上)女子
8区	3.43km	20歳以上女子
9区	5.45km	ジュニア女子
10区	6.425km	20歳以上男子

※ジュニアとは平成9年4月2日から平成13年4月1日までに生まれた人

プログラム広告協賛を募集

第10回美し国三重市町対抗駅伝実行委員会では、大会プログラムの広告協賛を募集します。ぜひ、ご協力ください。

【広告協賛金】

A4サイズ白黒

- ・1ページ……………10万円
- ・1/2ページ……………5万円
- ・1/4ページ……………2万5千円

【プログラム作成部数】

2,300部(予定)

【申込期限】 11月30日(水)

【問合せ先】 町教育委員会事務局
☎62-2422

『第2回未入所幼児交流会』を開催
 11月7日(月) 11月8日(火)
 両日とも午前10時～11時
 ※雨天決行
 【対象】 保育所未入所児とその保護者
 【問合先】 長原保育所 ☎64-00022 棚橋保育所 ☎62-00074 中之郷保育所 ☎62-00070
 子育て支援教室 『手作りおもちゃ』を開催
 【開催日時】 10月28日(金) 午前10時30分～11時30分
 【開催場所】 町子育て支援センター
 【対象】 2歳以上のお子さんとその保護者(町内在住)
 【定員】 親子15組(先着順)

【申込期間】 10月11日(火)～19日(水)
 【申込・問合先】 町子育て支援センター ☎63-00070
 『11月の健康相談』を開催
 【開催日時】 11月17日(木) 午後1時30分～3時20分
 【開催場所】 県伊勢庁舎ヘルスサポート室
 【内容】 専門医による個人面接相談(要予約)
 ※相談は無料で、秘密は厳守されます。
 【予約・問合先】 伊勢保健所地域保健課 ☎27-15148
 三重県退職教職員互助会 伊勢・度会地区『生き生き楽しい作品展』を開催
 【開催日時】 11月12日(土) 午前10時～午後4時
 11月13日(日) 午前10時～午後3時
 【開催場所】 いせ市民活動センター
 【内容】

BOOK 図書室だより
 おすすめの本をご紹介します!
英語では「ホニャララ」と言います。
 朝日新聞社 Asahi Weekly / 朝日新聞出版
 Asahi Weeklyの人気コーナー『英語でどう言う? Say It Right』の連載から、特に日本人が間違えやすい表現を厳選。仕事、家事、旅行など、さまざまなシーンに応じた『動き』や『行為』の英語表現を掲載。日常会話で使える英語が身につきます。
 貸出日時 毎週土曜日午前11時～午後5時
 開館時間 午前8時30分～午後5時
 休館日 日曜・祝日・12月29日～1月3日
 問合先 町地域交流センター ☎63-0070

お母さんのリフレッシュ講座 『フラワーアレンジメント』を開催
 【開催日時】 10月21日(金) 午前10時～11時30分
 【開催場所】 町子育て支援センター
 伊勢度会地区現職職員・退職会員とその家族の作品、伊勢市・度会郡小中学校児童生徒の書・図画作品などを展示
 【問合先】 三重県退職教職員互助会伊勢・度会地区作品係 井谷 ☎27-6718
 【内容】 子育ての間のリフレッシュに、フラワーアレンジメントの講習を行います。
 【対象】 子育て中の方(定員15人・託児あり)
 【持ち物】 花切りばさみ
 【申込期間】 10月11日(火)～19日(水)
 【参加費】 500円
 【申込・問合先】 町子育て支援センター ☎63-00070

広報文芸 西野たけし指導
 座りよき石を舞台に来る小鳥 大野木 申田 冬扇
 稲刈りを終えて安堵の雨を聞く 麻加江 辻本久美子
 鰯雲乗り継ぐ駅の椅子長し 葛原 中井 和子
 黄金なす田のさやさと赤蜻蛉 和井野 西岡 節子
 鰯雲佐渡に住む娘へ便り書く 立岡 牧 明子
 夫の星さがす路地裏鏡花の忌 棚橋 松本 貞子
 山寺の芭蕉座像や秋の蟬 田間 村山 和美
 タやみの潮の動かぬ鱧釣り 牧戸 井戸本つた
 平成二十八年九月二十三日
 茶の実句会抄

250本のろうソクと素敵なイベントで彩る 一夜限りの特別な夜。
2016.10.29 SAT
 14:00 - 19:30
 宮リパ-度会パーク芝生広場
STAR CANDLE NIGHT 2016 in WATARAI
星空のキャンドルナイト
サニー市同時開催
度会町・玉城町・南伊勢町の物産市、お昼2時から開催!!
3町のゆるきゃらが大集合!! シカコロッケを321人に無料ふるまい!
STAR CANDLE NIGHT 2016 in WATARAI
 ゆるきゃら大集合(ティーナ・たままるくん・たいみ〜) パルーンパフォーマンス(CBA世界公認 パルーンアーティスト MOMOE) アーティストLIVE 三宅智子・はっしやん・AILACHIC・竹内洋司&ogrock 250個のキャンドルで観客と作る一文字大作戦! etsuco SPECIAL LIVE
 主催/度会町・サニーロード誘客促進実行委員会 ☎516-2195 三重県度会郡度会町棚橋1215-1 tel 0596-62-2416 fax 0596-62-1138 http://www.town.watarai.lg.jp/

平成28年度自衛官等募集のお知らせ
 町では、法定受託事務として、自衛官等募集事務を行っています。

募集種目	自衛官候補生	陸上自衛隊高等工科学校生徒	
		推薦試験	一般試験
応募資格	18歳以上27歳未満の男子	成績優秀かつ生徒会活動等に顕著な実績を修め、学校長が推薦できる17歳未満の男子	15歳以上17歳未満の男子
受付期間	年間を通じて行っています	11月1日(火)～12月2日(金)	11月1日(火)～平成29年1月6日(金)
試験期日	受付時にお知らせします	平成29年1月7日(土)～9日(月)のいずれか1日を指定	1次:平成29年1月21日(土) 2次:平成29年2月2日(木)～5日(日)

 ※合格発表および入隊時期など詳しくは、お問い合わせください。
【問合先】 防衛省自衛隊三重地方協力本部 伊勢地域事務所 ☎/FAX 23-3880

ごみゼロ社会の実現をめざして 町内一斉クリーン活動を実施!
【実施日時】 10月30日(日) 午前8時30分～11時30分
【実施場所】 町内各地区
【実施内容】 道路・河川・公園などの清掃活動(ごみ拾い)
【ごみの分別方法】
 燃やせるごみ、ビン、空き缶、粗大ごみの4分類
 ・燃やせるごみ 町指定ごみ袋(赤)を使用
 ※プラスチック、ペットボトルも含む
 ・ビン 町で用意した袋または町指定ごみ袋(赤・緑可)を使用
 ※ビンの色分けは不要
 ・空き缶 町指定ごみ袋(緑)を使用
 ※アルミ缶・スチール缶の仕分けは不要
 ・粗大ごみ 直接美化センターへ持ち込み
 ※家電6品目(テレビ・冷蔵庫・冷凍庫・洗濯機・衣類乾燥機・エアコン)を除く
【主催】 度会町、各区・自治会 **【問合先】** 役場福祉・環境課 ☎62-2424

『福祉ふれあいまつり』を開催

【開催日時】
10月16日(日)
午前9時30分～午後3時30分
※雨天決行

【開催場所】
町地域福祉センターおよび町保健センター前広場

【開催内容】
福祉体験発表、度会中学校吹奏楽部演奏、仮装ストリートダンス、保育所園児による出し物、ステージショー、バザー、福祉体験スタンプラリー、ゲームなど

【主催】
福祉ふれあいまつり実行委員会、町社会福祉協議会

【問合せ先】
町社会福祉協議会
☎62-11117

『国民健康保険・後期高齢者医療制度』に加入の皆さんへ健康診査を受診しましょう！

特定健康診査・後期高齢者健康診査の受診はお済みですか。まだ受診されていない人は、ぜひ受診していただき、健康管理に役立てましょう。

【対象者】

・国民健康保険加入者(40～74歳)
・後期高齢者医療制度加入者

※8月31日までにどちらかの保険に加入し、健康診査の対象となる人には受診券を送付しています。

【健康診査実施期限】
11月30日(水)

【受診に必要なもの】
・受診券
・保険証
・質問票
・自己負担金(金額は受診券に記載されています)

【問合せ先】
役場住民生活課
☎62-12412

三重県後期高齢者医療広域連合事業課
☎059-1221-6884

『保育所交流事業』保育所で遊びましょう』を開催

【開催日時】
10月18日(火)
午前10時～11時

【開催場所】
長原保育所

【内容】
保育所見学および園児との交流

【対象】

保育所未入所児とその保護者

【定員】
親子10組程度

【申込期間】
10月3日(月)～14日(金)

【申込・問合せ先】
町子育て支援センター
☎63-0070

リサイクルイベント『持ってこようかん&もらうてこうかん』を開催

【開催日時】
11月12日(土)
午前10時～正午

【開催場所】
町中央公民館

【内容】
日用品・衣服などのリサイクル品の無料フリーマーケット

【対象】
※食品を除く

※来場者・出品者とも申し込み不要です。
※出品者はレジヤシートなどの敷物を持参してください。

【問合せ先】
町子育て支援センター
☎63-0070

『第27回度会町ビーチボール大会』参加チームを募集

【開催日時】
11月20日(日)
午前8時30分～

【受付時間】
午前8時～

【開催場所】
度会中学校体育館

【参加対象】
小学生以上の4～6人で編成されたチーム

※選手として女子を1人以上含むこと

【参加費】
1チームにつき500円

【募集チーム数】
16チーム※先着順

【募集期限】
11月7日(月)

【申込方法】
参加申込書に記入の上、町教育委員会事務局へ持参するか、郵送またはFAXにてお送りください。
※参加申込書は、町教育委員会事務局窓口または町ホームページで取得できます。

【申込・問合せ先】
町教育委員会事務局
☎62-12422
FAX 62-11647

『もったいないフェア』を開催フリーマーケット出店者を募集

【開催日時】
11月26日(土)
午前9時30分～午後2時

【開催場所】
伊勢リサイクルプラザ

【申込方法】
往復はがき(郵便番号・住所・氏名・電話番号・主な出品名を記入)により申し込み
※営利を目的としない、伊勢市・明和町・玉城町・度会町に在住の人に限りです。
※1家族1枚の応募とします。
※応募者多数の場合は、10月27日(木)午後1時30分から公開抽選により決定します。

【申込期限】
10月21日(金)
※当日消印有効

【申込・問合せ先】
伊勢リサイクルプラザ
☎38-12800
F 515-0505
伊勢市西豊浜町653

『もったいない教室』参加者を募集

【開催日程】
①10月15日(土)

教室名 布のリサイクル教室(鍋ぼうし作り)

②10月23日(日)、11月6日(日)、27日(日)

教室名 手芸・小物教室トイレットペーパーホルダーカバー作り

③11月5日(土)
教室名 新聞紙でコサージュ作り

④11月12日(土)
教室名 鍋ぼうし作り

⑤11月13日(日)
教室名 布ぞうり作り

⑥11月19日(土)
教室名 布のリサイクル教室(千支作り)

【開講時間】
午前10時～正午

【定員】
各教室15人(先着順)

【参加費】
各教室200円

【申込方法】
各教室開講日の1カ月前から電話で受け付け

【申込・問合せ先】
伊勢リサイクルプラザ
☎38-12800

『EMぼかし作り講習会』参加者を募集

【開催日時】

『第30回環境学習会』を開催

【開催日時】
10月29日(土)
午後1時30分～

【開催場所】
伊勢リサイクルプラザ

【講師】
三重県地球温暖化防止活動推進センター
推進員 荒川智子さん

【テーマ】
『他人ごとではない地球の』

【申込・問合せ先】
伊勢リサイクルプラザ
☎38-12800

『町立学校の参観をどうぞ』

町内小中学校では、町民の皆さんに開かれた学校づくりを目指しています。

小学校や中学校の様子、子どもたちの様子をぜひご覧ください。

【開放日時】
10月24日(月)
午前9時30分～正午まで

【開放校】
随時

【対象者】
度会小学校、度会中学校

【その他】
町内に在住している人、駐車場や学校の出入口は、各校の案内に従ってください。

【申込方法】
受付で名簿に氏名などの記入をお願いします。

【問合せ先】
町教育委員会事務局
☎62-12422

【問合せ先】
町教育委員会事務局
☎62-12422

今夜は焼肉 お持ち帰りできます!
お電話ください お持ち帰り 30%OFF
期間は がんばるまで(๖)!!
本店 ☎62-2929 明和店 ☎55-2829
営業時間 11:00～14:00(LO 13:45) / 16:30～22:00(LO 21:00) 定休 水曜日

涙やメヤニでお困りの方へ
涙でぼやける メヤニが出る 目のまわりがただれる
その症状、涙の通り道が詰まっているかも?!
当院では、内視鏡を使った治療を行っております。お気軽にお問い合わせください。
医療法人スワン 先進医療認定施設
カイバナ眼科クリニック
0598-21-5222
松阪市 カイバナ町1638 エルム通り

小学生から5教科を指導する本格的な塾!
100%専任の講師が勉強のおもしろさを教え、学習効果の高い教え方をする“職人的”な塾です。
エース・スクール
TEL (0596) 27-0236 (代)
詳しくはホームページで エーススクール 伊勢 検索
http://aceschool.jp/



暮らしガイド

■度会町役場

開庁時間 午前8時30分～午後5時15分
 ※昼の休憩時間は2班交代制での執務
 ※各課直通電話をご利用ください。

- 総務課 …… (代) 62-1111
- ・行政係 ・財政係 ・防災係
- 政策調整課 ……62-2423
- 福祉・環境課
- ・福祉係
- (地域包括支援センター)…62-1118
- (保健センター)…62-1112
- ・環境係…62-2424
- 住民生活課
- ・戸籍住民係…62-2411
- ・年金保険係…62-2412
- ・生活係…62-2413
- 税務課
- ・住民税係…62-2414
- ・資産税係…62-2414
- 水道課 ……62-2415
- 建設課 ……62-2420
- 産業振興課
- ・農林係…62-2416
- ・振興係…62-2416
- 出納室 ……62-2410
- 議会事務局 ……62-1113
- 教育委員会事務局
- ・学校教育係…62-2422
- ・社会教育係…62-2422
- 夜間・休日宿日直室 …62-1114
- 防災行政無線確認ダイヤル

63-0001 63-0002

■保育所

- 棚橋保育所 ……62-0074
- 長原保育所 ……64-0022
- 中之郷保育所 ……62-0070
- 地域交流センター…63-0070
- 社会福祉協議会…62-1117
- わたらい緑清苑…62-2200
- 美化センター…62-0249
- 中央公民館…62-1588
- 度会小学校…62-0004
- 度会中学校…62-0194
- バザールわたらい…63-0333

シリーズ 今夜の夕食

度会町食生活改善推進協議会

サワラの田楽風ホイル焼き

低栄養予防のため、タンパク質の豊富なサワラとビタミン、ミネラルをたくさん含んだ野菜を使ったメニューです。

ホイルで焼きにすることで、身は柔らかく、味はしっかり凝縮され食べやすい一品になります。魚は季節に合わせて種類を変えることができますので、ご家庭でアレンジしてみてください。

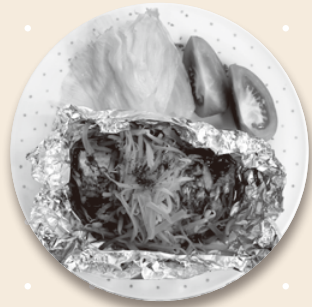

材料(4人分)

サワラ…4切れ	モヤシ…100g
塩…小さじ4分の1	ニンジン…50g
サラダ油…少々	トマト…100g
卵黄…1個分	レタス…25g
赤みそ…大さじ2	
だし汁…大さじ1	
砂糖…小さじ1	
酒…大さじ1	

A

作り方

- ①サワラはキッチンペーパーで水分をとる。
- ②野菜は水でよく洗い、ニンジンは皮をむき千切りにする。
- ③アルミホイルにサラダ油を薄く塗り、その上にサワラをのせ、合わせたAをサワラに塗る。
- ④③にニンジン、モヤシをのせ、アルミホイルを包み、200度に予熱しておいたオーブンで10分ほど焼く。
- ⑤焼きあがったらアルミのまま皿に乗せ、レタスとトマトを添える。

おくやみ

8月中旬に届出のあった方(敬称略)

名前	年齢	字名
山崎 いとゑ	88	大野木
世古 隆司	82	麻加江
羽根 より子	78	立花
山本 政廣	67	棚橋
福井 ユキ	90	大野木
長谷川 静子	90	田間
御村 祐三郎	84	南中村
中西 一郎	94	棚橋

おめでた

8月中旬に届出のあった方(敬称略)

子の名前	保護者名	字名
松井 結梨	辰典	大野木
中谷 夢望	俊介	五ヶ町
加藤 なの	直紀	棚橋
釜谷 蒼士	信吾	棚橋
村端 久遠	翔	大野木
伊藤 芽咲	友規	駒ヶ野
川端 環奈	正輝	栗原

町人口

人口と世帯数

平成28年8月31日現在
 ()内は前月比

男…4,125人 (-8)	出生…8人
女…4,350人 (-11)	死亡…8人
計…8,475人 (-19)	転入…9人
世帯数…2,972世帯 (-4)	転出…28人



子育て支援情報

問合先 町地域交流センター ☎63-0070
 または役場住民生活課 ☎62-2413

子育て支援センターではメールでの相談も受け付けています
 メールアドレス watako@amigo2.ne.jp



遊・友・YOU くらぶ

11月 9日(水)ひよこグループ
 11月10日(木)うさぎグループ
 時間 午前10時30分～11時30分
 場所 町子育て支援センター
 ※初回のみ要申し込み

わたっこ広場開放

月曜日～金曜日

時間 午前9時30分～午後3時30分
 場所 町子育て支援センター
 ※多目的ホールが事業で使用できないときは、創作活動室を使用します。

地区巡回広場わたぼうし

11月17日(木)

一之瀬公民館

11月24日(木)

麻加江生活改善センター

時間 午前10時～11時30分
 内容 保育士による手遊び、自由遊びなど
 対象 保育所未入所児
 ※事前申し込み不要

保健情報

問合先 役場福祉・環境課 ☎62-1112

3歳6か月児健診

11月2日(水)

受付 午後0時30分～0時45分
 場所 町保健センター
 対象 平成25年3月・4月生まれのお子さん

乳児健診

11月2日(水)

受付 午後1時～1時20分
 場所 町保健センター
 対象 2カ月児健診
 平成28年8月生まれのお子さん
 7カ月児健診
 平成28年3月生まれのお子さん

育児相談 (保健相談および栄養相談)

11月4日(金)

受付 午前9時30分～10時30分
 場所 町地域交流センター
 対象 0歳から6歳までのお子さん
 お気軽にご相談ください。

バザールわたらい産直市

地元産の新鮮な野菜やお茶、手作りお菓子、漬け物などを販売しています。
 皆様のご来店をお待ちしています。

【開催日時】 毎週日曜日 午前9時～正午
 【開催場所】 宮リバー度会パーク
 バザールわたらい
 【問合先】 役場産業振興課 ☎62-2416

10月の町税

町県民税 第3期
 国民健康保険税 第6期

※口座振替日は、10月27日(木)です。預貯金残高の確認をお願いします。



障害者相談支援センター

相談のある人はお気軽にお問い合わせください。

【問合先】
 ●町障害者相談支援センター(町社会福祉協議会内) ☎62-1117
 ●役場住民生活課 ☎62-2413

かがや びと
輝け!わたらい人

a Person of Shining Watarai 第176人目

✦ 度会町について、どう思いますか？

とても温かい方ばかりで、お話しして楽しいです。配属されてまだ4カ月ですが、大好きになりました。住んでいる方、おいしいお店、行って楽しいイベントなど、度会町のいろいろなことを知りたいと思っています。

✦ 休日の過ごし方は？

体を動かすことが好きで、いろいろなスポーツに挑戦しています。特に、スノーボードには自信あり☆

映画も好きで、先日は話題の『君の名は。』を見てきました。



つじい
辻井 たまみさん (玉城町) 26歳

PROFILE 日本郵便株式会社 内城田郵便局に、新入社員として配属された辻井たまみさんを紹介いたします。

辻井さんは保険や貯金、郵便などの窓口業務を担当しています。取材の時も、笑顔で訪れたお客さんに応対している姿が印象に残りました。

✦ 仕事の抱負について、語ってください！

元気いっぱいの対応と、わかりやすい説明を心掛けています。一人でも多くの方に私を覚えていただけるよう、笑顔いっぱい頑張ります！

内城田郵便局の窓口でお待ちしています！

シリーズ
**まちを
行く**

度会町の地域資源

【監修】度会町地域資源を守る会 会長 橋本文男

町の自然や歴史、文化、慣習など、私たちの身の回りにある地域の宝を紹介していきます。

第3回 五輪堂と仏像 (川口)



五輪堂のある五里山には大蛇が多数生息し、山仕事の人々を呑みさらうことがしばしばあった。一人の高僧が現れ、村人達の話聞いて哀れみ、御堂(現在の五輪堂)を建て、楠の大木で僧自らが十一面観音菩薩像を彫刻し、御堂へ祀り祈願したら大蛇がいなくなったと言いつた。

この五輪堂の前身は、鎌倉時代初期の棚橋の蓮華寺の末寺『古利寺』であり、大いに栄えていたが、室町時代末期に廃絶した。堂内の厨子には天保3年に祀った聖観音菩薩立像・薬師如来立像・十一面観音菩薩立像・釈迦如来坐像が安置されている。境内には、古い小さな五輪塔、宝篋印塔の他、僧侶の石塔など様々な石造物がある。

昭和54年6月、川口老人会員が御堂周辺の清掃中に、室町時代初期の骨の入った古瀬戸瓶子(徳利)を見つけ、三重大学医学部法医学講座教授 羽場喬一氏(当時)が鑑定したところ人の骨と分かった。この瓶子は、度会町ふるさと歴史館で展示されている。

なお、現在の御堂は昭和57年8月16日に新築落慶している。地区の老人会が毎月18日に境内と本堂の清掃を行い、3月初旬の祭りには、今でも多くの地元住民が参加している。



**編集
後記**

今年は全国的に多くの地震や台風が発生しました。町内では目立った被害はありませんでしたが、各地の被害を報道で目にして、災害に対する備えを個人としても見直す必要を感じました。

9月11日に実施された町総合防災訓練では、各地区の実情に応じた防災・減災対策について、意見を交わすとともに、実践的な訓練を行いました。

特に、地元住民の皆さんや消防団、町職員の中で、子どもや若者が多数参加し、自主的かつ積極的に訓練を行う姿が印象的でした。

自衛隊の皆さんと一緒に炊き出しの手伝いをしながら、「自分たちのことだから、自分たちの手で」と参加した職員は明るく語ってくれ、見学に来た住民さんにも笑顔で対応していました。

編集担当 福井 禎彦



炊き出しの様子

ホームページ 広報わたらいはホームページでもご覧いただけます。 <http://www.town.watarai.lg.jp>



自然保護のため、この広報紙は石油系成分の少ない植物油性インキを使用しています。