広報わたらい

第八号
昭和33年
8月

発行所　三重県度会郡度会村役場
TEL内城田1・14番
発行人　度会村長　大野真資
編集責任者　山中清久
印刷所　西山印刷工芸社
津市八町東三丁目

度会村人口の動き
昭和33年六月分
（六月三十日現在）

人口	一〇、〇三〇
世帯	一、八二五
転入	二四
転出	二一
出生	一〇
死亡	七
結婚	一
離婚	六

予約目標 三、五四七俵
本年産米の売渡しに協力を

本年度産米も昨年と同様に、予約申込制度（申込期日、七月七日から八月十五日まで）により政府に売渡されることになりました。

昨年は、未曽有の豊作と皆さんの御協力により、極めて良い成績をあげたので本年四月三十日、度会村米穀売渡推進協議会は、晴れの農林大臣表彰をうけました。本年度も目標達成のため、より以上の御協力をおねがいします。

今年の三重県の予約目標量は、一一〇万俵で昨年の一割増となっています。

また、県から示された本村の目標量は、三五四七俵となっています。この目標にもとずき度会村米穀売渡推進協議会（会長、大野村長）は、七月十七日、内城田中学校で開催されましたが、協議の結果、各集荷業者別（各農業協同組合）の目標量が次のとおり決定されました。

各集荷業者は、それぞれその地区内の農家より売渡しの予約申込をうけることになっていますが、目標完遂のため、各部落の区長さんをはじめ幹部の方々から各農家へ御無理をおねがいされることと思いますので御協力をおねがいします。

集荷業者別集荷目標量

○内城田農協　五七七俵以上（うち糯米二五俵）
○中川農協　三一二俵以上（うち糯米五俵）
○小川郷農協　七七一俵（糯米なし）
○一之瀬農協　一七八八俵
○合計　三五四七俵（うち糯米六三俵）
……なお本年産米の政府買入価格等は、次のとおりです。
一、基本米価（玄米一俵（六〇キログラム）標準）
一等　四、〇四〇円
二等　三、九六〇円
三等　三、八八〇円
四等　三、八〇〇円
五等　三、六〇〇円
二、時期別価格差……基本米価に加算される（一俵あたり）
九月三十日まで　三二〇円
十月十日まで　二四〇円
十月二十日まで　一六〇円
十月三十一日まで　八〇円
三、歩留加算（一俵あたり）
……三重県は二〇円
四、予約申込加算
一俵あたり四〇円
五、包装代（一俵又は一叭あたり）
○二重俵　一一八円
○一叭　八五円
たゞし中俵二回り繋括したもの
○複式俵　八〇円
六、もち米加算金（一俵あたり）
十二月十五日までに売渡の予約をしたものに対して　四五〇円
七、その他
八月十五日までに売渡したものに対しては一俵あたり八〇〇円の概算払（前渡金）がなされます。

天祥橋

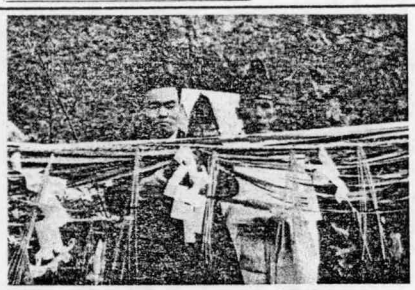
わたり初めのテープを切る大野村長

火打石林道開発第一期工事は、大鉄工業松阪支店の請負で昨年一一月八日着工されましたが、本年五月末完成し、去る六月七日竣工式が行われました。

この林道は、幅員三メートル五〇、延長六一一四メートルで、総工費五六五万七千円という巨費が投じられています。林道の入口の一之瀬川に架けられた鉄筋コンクリート橋（四五メートル八）は、大野村長の命名で、天祥橋（てんしょうはし）と名づけられました。橋名の「天」は天候、土地、山林資源など天地の恵みを象徴し、「祥」はその天地の恵みをうけて、より幸福がおとずれますようにというねがいがこめられています。地元火打石区民から「まるで夢のような橋」だと喜ばれていますが、この工事の完成で度会村の林業政策は、その緒についたということがいえます。

豊かな天恵願って村長命名
火打石林道第一期工事完成

式は、午前十一時開式され、西村・坂本神職奉仕の神事にはじまり大野村長の式辞、伊勢林業事務所、後藤業務課長の工事報告、大鉄工業松阪支店へ大野村長の感謝状贈呈、来賓祝辞、受益者代表謝辞等順調にすゝみ、火打石区の年長者、服部与三郎さん（六八歳、長谷川荘助さん（六八歳）、山本小ちよさん（六七歳）の三人を先頭にして、天祥橋のわたり初めが行われ、午後一時開式されました。

……開会式後、祝いのもち投げが行われました。また夜は、お寺で村広報班による祝賀映画会が行われました。

感謝状
大鉄工業株式会社
松阪支店

三重県度会村、天降溪谷の林道雛工事である「天祥橋」の工事を請負われるやあなたの社は、最新の装備をもつ鋭意努力せられ、伊勢林業事務所が意図したウエール式工法により見事竣工した。永年希求されていたこの山域の架橋は、林道開発の端緒というべきで、本村の森林資源開発に寄与するところ大であります。

竣工の佳き日にあたり金一封を贈り、いささか感謝の意を表します。

昭和三十三年六月七日
三重県度会村長
大野真資

天祥橋わたり初め

古式床しく
棚橋斎田のお田植式

神宮献穀棚橋斎田の御田植式は、六月二十日、伊勢大神宮から小林儀式課長ほか二名が来村され、大野村長、掛橋議長、奉仕者代表、山本裕敏氏ほか十一名と一般多数が参列して厳粛に行われました。

当日は、からりと晴れわたった絶好の田植日和であったが、ふさふさとした早苗は、揃いの白装束を身につけた奉仕者十一名により方法は、新培土栽培法（川端式）で見事に植えつけられ正午ごろ式を終りました。

毎年、棚橋はこの日を境にして田植えがはじめられます。

なお、小林儀式課長から次のような当日の感慨をこめた歌が寄せられました。

すめおおみかみ（皇大神）
いかによろこび給ふらむ
度会村のこの御田植に
すめおおみかみ（皇大神）
いかによろこび給ふらむ
この棚橋の御田植式に

御田植式全景

御田植式スナップ

明高度会分校建設すゝむ
上棟式盛大におわる

みどり一色の山野がかこむ夏の空にそびえ立つ、完成間近い明野高校度会分校の偉容は、往来の人目をひいています。

この校舎の棟上げ式が、去る六月十三日、三重県知事代理（中制参事）、三重県教育長代理（吉田県教委総務課長、奥井伊勢教育長代理（小出警部補）、報道関係の来賓多数を迎えて盛大に行われました。

この日、屋上に組まれたやぐらの上には、古式ゆたかな五色ののぼりが青嵐に吹きなびき朝からお祝いの喜びに包まれていました。

式は、午前十一時、大野村長の「身命をかけてこの建設に努力する」という力強い式辞にはじまり、大工頭ののりとと祝いの歌、来賓祝辞、川村明野高等学校長および大野同校度会分校生徒会代表の謝辞があり、そのあと中川小中学校生徒の器楽合奏がひろうされ、おしまいに棟上げを祝う明野高等学校生徒の校歌合唱があって午後一時ごろ閉式されました。

……閉式後、村民のみなさんから御寄附いただいたお祝いのもちなげがにぎやかに行われました。御寄附いただいたもち米と現金は別表のとおりです。御協力ありがとうございました。

明高上棟式寄附表

字名	もち米	現金
	斗升合	円
南中村	八〇	
脇出	一九	九〇〇
和井野	六〇	
市場	二四	七三
柳	四八	四二〇
小萩	五四	一五〇
川上	三二	
駒ヶ野	三〇	
小川	四九〇	
火打石	三〇	
小川	五〇	
五ヶ町	三四	
中之郷	五一	二〇〇
日向	二六	
栗原	一一八	
川口	五六	三九〇
葛原	九二	三一〇
大野木	一四五〇	六六〇
棚橋	一八六	二八三〇
牧戸	四五	一四二〇
平生	七六	一一〇〇
大久保		一〇〇〇
鮎川		一〇〇〇
茶屋広	七七	
当津	一三	三六〇
田間	三二	五〇
上久具	二六	二〇〇
	八二	三三〇
下久具	三二	
注連指	九三〇	
田口	一〇〇	
麻加江	八八	四七〇
坂井	二〇	
長原	五〇〇	
立花	一七九〇	
	八八〇〇	
合計	一七一一	

もち米二百七十一升の他、今年は南勢高校からも中山つね先生を迎えて内容も充実しています。

また中川女子青年学級が発展的解消して、この講習に吸収されたため、生徒数も七十名に増加、発展のきざしがうかがわれます。

……受講申込は、いつでも受付けられますから、希望者は村立公民館へ申込んで下さい。

高校上棟式　大野村長式辞

高校上棟式祝いもちなげ

夏休みを有意義に
先ず健康増進が第一

明野高校度会分校では、夏休みを有意義に送ろうと細かい行事予定を立てゝいるが、とくに健康の増進、社会性の涵養、道義の実践の三つのことを生徒の生活目標にしています。

夏休行事予定

一、事前指導
1、夏休みの意義および目標についての討議と指導
2、生活設計にもとずく意義ある生活の実践
3、休暇中、生活の注意点
㋑健康の増進……特に水泳練習についての注意
㋺社会性の涵養：特に地域の行事への参加と自覚
㋩道義の実践……常に高校生としての節度の保持
二、主なる行事
1、全校出校日
八月二十一日
2、労力補講　家庭科、各教科とも休暇中二日
3、特別実習　農業科は当番制により毎日
4、現職教育　教員認定講習加八月一日より十八日まで
5、対外的行事
㋑県下高校野球大会参加
八月三日
㋺県下農業教員研究大会
八月十九日
㋩県下綜合体育大会参加
八月二十一日
㋥全国定通振興総会参加
八月二十二日、二十三日
6、特別教育活動
㋑バレー部練習　休暇中十七日間
㋺野球部練習　休暇中七日間
㋩ソフト部練習　休暇中十三日間
㋥学級キャンプ訓練
㋭遠足
㋬社会見学
㋮文化祭
㋯学芸会
㋰校歌
㋱クラブ活動
㋲生徒会
㋳ラジオ体操
㋴清掃
㋵図書
㋶放送
㋷保健
㋸自治会
㋹学級会
㋺学年会
㋻学年会
㋼学年会
㋽学年会
㋾学年会
㋿学年会
㋾学年会
㋿学年会

明野高校度会分校選科開講
中山つね先生着任

明野高校度会分校選科の本年度の開講式は、七月八日同分校で行われました。

この選科は、昨年八月一日、従来の女子青年学級を一歩すゝめた新らしい形態で発足し好評を博しています。

△現在の生徒数は、男子三十四名、女子五十六名、計九十名。そのうち本年度入学生は男子十一名、女子三名の計十五名で約半数を占めていることは、今後の躍進を物語っています。

中川　紹夫　杉山　和男
小林　福井　重子
山北　清美　浦田　可代
王井　栄子　岡村久仁枝
大西　登代　尾崎　光子
中嶋記代子
杉本　孝生
鈴木　秀之
今村　圭子
今井　勝臣
巽　栄子
森井千賀子
川口　律子
川口　雅子
浜口　克子
広瀬　克子
福島百合子
福原　明子
横島　厚子
池森　広子
畑　中村　美子
中山　文代
中村　美子
早川美知子
松本美知子
池田　清正
桂美　津子
木下　妙子
中村　洋子
三田　清子
武　以上で度会村出身十二名、村外三十三名です。

度会村選挙管理委員会
度会村農業委員会
度会村教育委員会
度会村公民館
度会村社会福祉協議会
度会村国民健康保険組合
度会村消防組
度会村青年団
度会村婦人会
度会村連合婦人会
度会村連合青年団
度会村連合子ども会
度会村連合老人クラブ
度会村連合PTA
度会村連合自治会
度会村連合区長会
度会村連合民生委員会
度会村連合農業協同組合
度会村連合漁業協同組合
度会村連合森林組合
度会村連合商工会
度会村連合観光協会
度会村連合文化協会
度会村連合体育協会
度会村連合青少年育成協議会
度会村連合交通安全協議会
度会村連合防犯協議会
度会村連合消防協議会
度会村連合赤十字奉仕団
度会村連合日本赤十字社
度会村連合献血推進協議会
度会村連合献血者協議会
度会村連合献血者家族協議会
度会村連合献血者家族会
度会村連合献血者家族会連合会
度会村連合献血者家族会連合会連合会
度会村連合献血者家族会連合会連合会連合会
度会村連合献血者家族会連合会連合会連合会連合会
度会村連合献血者家族会連合会連合会連合会連合会連合会
度会村連合献血者家族会連合会連合会連合会連合会連合会連合会
度会村連合献血者家族会連合会連合会連合会連合会連合会連合会連合会
度会村連合献血者家族会連合会連合会連合会連合会連合会連合会連合会連合会
度会村連合献血者家族会連合会連合会連合会連合会連合会連合会連合会連合会連合会
度会村連合献血者家族会連合会連合会連合会連合会連合会連合会連合会連合会連合会連合会
度会村連合献血者家族会連合会連合会連合会連合会連合会連合会連合会連合会連合会連合会連合会
度会村連合献血者家族会連合会連合会連合会連合会連合会連合会連合会連合会連合会連合会連合会連合会
度会村連合献血者家族会連合会連合会連合会連合会連合会連合会連合会連合会連合会連合会連合会連合会連合会
度会村連合献血者家族会連合会連合会連合会連合会連合会連合会連合会連合会連合会連合会連合会連合会連合会連合会
度会村連合献血者家族会連合会連合会連合会連合会連合会連合会連合会連合会連合会連合会連合会連合会連合会連合会連合会
度会村連合献血者家族会連合会連合会連合会連合会連合会連合会連合会連合会連合会連合会連合会連合会連合会連合会連合会連合会

子供に楽しい夏休みを

—喜びも悲しみも家庭の責任—

長くたのしい夏休みが子供たちに訪れました。

家庭では機会に、学習、運動レクリエーション栄養、睡眠、家事手伝いなど、子供の生活全般にわたって、この夏休みを有効にすごさせるよう計画を立てることが肝心です。

1、家庭での学習は不得手な学科をムリのないよう学期末にもらってくる通信簿で、不得手な学科や健康状態などよく見て、学習の面では不得手な科目に特に力を入れるようにし、それも親の一方的な意見で無理のないよう計画を立てること。

2、よい習慣を身につけさせ不良化を防ごう。

長い夏休みは、先生の手から親の手に指導のバトンが移るのですから、この時こそよい習慣をつけさせる絶好のチャンスです。

と云ってもおとなの便宜的な立場やその場の感情でガミガミ叱言を云ったりすると、かえって不良化や家出など、思い余った行動になりかねないから、子供の心理を察して、愛情のあるしつけを行うようにしたいものです。

3、体の悪いところはこの機会に治しておくこと。

通信簿を見てムシ歯があるとか、トラコーマや結膜炎、あるいは寄生虫卵保有など、健康上の悪いところは、ぜひこの休み中に治しておきましょう。

又健康を増進するために川や山へ出かけることは、危険に十分注意するならせいぜい奨励したいものです。

危いからと云って、いくつになっても泳げないような子供にさせては、突然の事故のときに間に合いません。山のぼりやキャンプも集団生活の訓練にもなり、子供に進取の気性をもたらせる上にも役立ちます。

中川小音楽室できあがる

児童の器楽合奏で使用始め

桑桜の中の赤い屋根、広々とした明るい教室、待ちに待った立派な音楽室ができあがって、中川小学校の先生も父兄もよい子たちもたのしんでいます。

中川小学校音楽室（普通教室二をふくむ）新築工事および中川中学校の増築工事は、去る五月完成し六月一日、新装なった中川小学校音楽室で晴れの竣工式が行われました。

中川小学校音楽室は、四日市市、神藤（彦）組の請負で昨年九月十七日着工、建坪一三四坪、工費三、九七三、四〇〇円を要しています。

この音楽室は、県建築課の設計によるもので、とくに音響効果と採光の点に苦心が払われています。

また中川中学校増築工事も伊藤（彦）組の請負で普通教室二教室、用務員室、宿直室など六一、四一坪、工費九一八、〇〇〇円を要しています。

式は午前十時に始められ、神事（浦田神職奉仕）大野村長の式辞および工事報告、伊藤（彦）組および県建築課、原田技師へ大野村長から感謝状の贈呈。来賓祝辞、村長から村教育委員会へ建物移管令書の交付中森教育長の謝辞の順序で進められ正午閉式されましたが、引続き教室使用はじめ式が行われました。

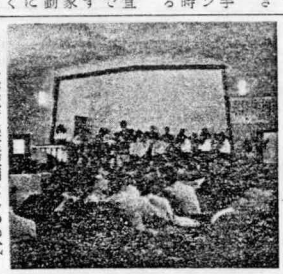

中川小学校音楽室使用はじめの式

教室使用はじめの式は、中津中川小学校長のあいさつの後、上村先生の指導による中川小学校児童の器楽合奏・軍艦行進曲・まりと殿さま等の美しい曲が演奏され、参観者来賓の深い感銘のうちに午後一時ごろ終りました。

○感謝状

伊藤（彦）組　伊藤彦一

三重県建築課が、採光と音響効果に意を注ぎ小学校モデル音楽室として設計されたお対立中川小学校の音楽室の新築工事を請負われるやその間、幾多の困難を克服し、献身的な努力をはらいよくその構想と意図を達成されました。貴組の誠意ある施工に対し衷心感謝に堪えません。

竣工式の佳き日にあたり一封を贈り感謝の意を表します。

昭和三十三年六月一日

度会村長　大野真資

○感謝状

三重県技師　原田幸雄

あなたは村立中川小学校音楽室の設計にたずさわれるや、採光と音響効果を高度に発揮したい意図のもと県庁における本務多忙の中をこの設計のため精魂を打込まれた。その結果ここに近代的ふさわしい他に例を見ない音楽室の完成を見ました。

これはあなたの技術構想と長期にわたる工事監督が極めて適切であった賜と信じます。

その足跡が本村の教育振興に寄与すること、洵に大であり衷心より感謝に堪えません。

竣工式の佳き日にあたり、いささか感謝の意を表します。

昭和三十年六月一日

度会村長　大野真資

よい種山羊で増殖と品種改良を

村では栄養改善をはかろうと村費で種牡山羊を購入し、その増殖につとめていますが、昨年十二月、長野県畜産課のあっせんで購入した種牡山羊は、いままいした種牡山羊は、次のとおりです。

この山羊は、いわゆる「スプリング系」と称する多乳系統で、同系統の「スプリングの二」は、日本山羊登録協会の総乳能力検定で一年の推定総乳量一〇石六斗六升という驚異的な記録を出しています。

種付けの時期には、村の種牡山羊で増殖と品種改良をはかって下さい。登録証明書は次のとおりです。

本第一八九五号

本登録証明書

種類日本ザーネン種

性牡　寿福輪T一二号

日生　昭和三十一年四月十日

仔大U第四七号

（長野）

繁殖者

住所長野県中野市金井

伝染病はこうして防ごう！

—予防にまさるくすりなし—

「食事の前にエコエコ手洗い」——いつか、どこかで耳にしたことのある標語ですね。そうです、去年の今頃よく聞かされた標語よく似ていますね。そして今年もこの標語をふくげて「夏の健康をまもる運動」が全国的に展開されています。

毎年同じように呼びかけているものゝ、夏の伝染病は一こうにへっていかないのはなぜでしょう。

「夏は伝染病の多いのが当りまえ、夏やせは人間の習性だ」——こんなことをまた本気で考えておられる方が多いのではないでしょうか。ところが平常の心がけ一つで夏の伝染病も夏やせも充分防げるのです。赤痢やエキリには！

一、食事の前には必ず手を洗いましょう。

二、赤痢菌を運ぶ蠅はみんなで退治しましょう。

夏やせには！

一、疲労はなるべくその日のうちに回復させましょう。

二、脂肪分をたくさんとって、小魚・大豆・野菜・果物も絶えないようにしましょう。

食中毒には！

一、味つけや加熱はじゅうぶん念入りにしましょう。

二、食物は、暗く冷い、ハエ、ネズミの入らない、しかも風通しのよいところに保存しましょう。

三、値段が安くても古いものはゼッタイ買わないようにしましょう。

四、大ぜいの折詰の注文のときは、清潔な店を選んでその店の能力に応じて無理な数を作らせないようにしましょう。

予防にまさる薬なし！

毎日のちょっとした衛生への心構えこそ本当の予防薬なのです。食事の前に手を洗うことぐらいは誰にでもできます。ところがいざとなると、よいことだとわかっていながら実行できないことがたくさんあります。「手洗い」もその一つでしょう。

これからく赤痢患者が一名出るとその家の入費も大変ですが、国や県市町村でもたくさんの費用がいります。そのうち直接市町村が負担する分だけでも一万円はかかると云われます。集団発生でもしようものなら大変で結局はみんな私達にかかってくることになります。ですから、この際村も私達もみんな一しょになってどうしても環境の改善に力を入れなければなりません。

さあ、皆さんもう一度私たちのまわりやりていることをふりかえって今年ことし一つの永年勤続者のいる楽しい夏を過したいものです。

駐在所広報

昨年中に全国で発生した交通事故はどの位か御存知でしょうか？

一日平均

発生は四〇三件

死んだ人は二一人

怪我した人は

三四二人

この損害は八〇〇万円にも上っております。

こうした事故を防ぐため一、自動車を運転される人は……

◎制限速度で走りましょう

◎飲酒運転は止めましょう

◎乗車定員を守りましょう

◎踏切では一旦停って左右を見てから通りましょう

◎交さ点、曲り角では必ず徐行しましょう

死者二十一人（国平均）

交通事故は増えている

二、道路を通行される人は

◎人は右、車は左の対面交通を守りましょう。

◎歩車道の区別ある道路では歩道を歩きましょう。

◎道路で横隊行進はやめましょう。

◎自転車は必ず左側一列通行をしましょう。

◎露路から広い道に出る時は一旦停って左右を確かめてからにしましょう。

……以上の事項を守って交通事故防止に御協力下さい。

☆人は右車は左目は左右☆

◎毎月一日、十五日は交通安全日です。

（度会村内駐在所）

表彰

桜田徳応氏

三重県町村会表彰

本村事務吏員、桜田徳応氏は、去る六月十日開催の三重県町村会総会において三重県町村会長から優良職員として表彰されました。

桜田氏は、昭和九年旧中川村書記に就任、今年で二十四年という永年勤続者であり、その温厚な性格と生来の誠実さは、庁内はもとより一般の尊敬をあつめています。

また新村発足に際して、旧中川村の庶務係として合併促進のため、果された努力と新村育成に尽された功績は非常に大きいものがあります。

浦田十松氏

三重県選挙管理委員会表彰

本村選挙管理委員会委員

炎熱下に技を競う

度会村青年団体育大会

度会村青年団は、七月十日、内城田中学校で体育大会をひらき炎熱下に熱戦をくりひろげました。

（記録は次号）

男子100米決勝

棚橋駐在所を新築

津市田村組の手で着工

村では、民生安定をはかる一つとして、警察行政に積極的に協力し、明るい住みよい社会をつくる方針を掲げていますが、昨年は脇巡査駐在所を建設、今年は棚橋巡査駐在所の建設が大きな問題として、村議会で取上げられました。

今年の後援会の活動により私は必ず良い結果を得られるものと確信いたします。

私は、このような組織が各地に設けられて民主警察が高揚されることを望みます。また、この組織が各地に設けられるように努力いたしたいと存じます。

……大野村長の式辞によると今の棚橋巡査駐在所は、村の中心に現在地に建てられましたが、それまでも三回にわたり移築された古い建物で、雨の日はバケツや洗面器を用意しなければならない現状で、旧内城田村ことに、この駐在所の建設はもとより、警察行政に協力する目的で県下に類例をみない「棚橋巡査駐在所後援会」という組織を設けられましたことは、関係者として非常に嬉しく思います。今後この後援会の活動により私は必ず良い結果を得られるものと確信いたします。

私は、このような組織が各地に設けられて民主警察が高揚されることを望みます。また、この組織が各地に設けられるように努力いたしたいと存じます」という挨拶がなされました。

……大野村長の式辞によると今の棚橋巡査駐在所は、村の中心に現在地に建てられましたが、それまでも三回にわたり移築された古い建物で、雨の日はバケツや洗面器を用意しなければならない現状で、旧内城田村

浦田十松氏（坂井）は、このたび選挙功労者として三重県選挙管理委員会から表彰されました。

浦田氏は、昭和二十一年十一月補充員に就任されてから現在まで実に十数年の長い間、委員並びに委員長として選挙管理に尽力されました。

ここに度会村初代の委員長として各種選挙の執行に尽された功績は極めて大きく感謝されています。

棚橋駐在所後援会委員きまる

棚橋巡査駐在所後援会の初会合は、七月一日内城田中学校で開催されましたが会長に大野村長、副会長に福井徳松、北村利三、山北喜男の三氏を選出し、今後の運営の打合せが行われました。

会長、大野真資（村長）

副会長、福井徳松（棚橋長）

同北村利三（上久具）同、山北喜男（立生）

委員、浜岡利一（助役）伊藤正三（収入役）中野弘次（内中校長）細手利一（内小校長）松井敬二（鮎川）馬瀬こさい（同）松井豊次（同）竹内勇（上野）早川綾子（同）坂本高二郎（大久保）舟橋其夫（同）浦田田畑仁平（立生）山北近野（同）鳥羽幸平（同）山北近き（同）辻井大吉（教育）井戸本義輝（同）味噌井幸雄（同）清水時（同）清水夜美（同）広具松（棚橋）山本友太郎（同）笹谷好光（同）松本ハギノ（同）大西忠ようこ（同）中村富生（同）東出庄八（同）竹内武（同）西村辰蔵（同）西村愛之助（同）山下みつ（同）福井久身（同）水小田米三（牧原）山口庄松（同）中山とめ（同）谷口浩（同）小岸伊三（大久具）中西正文（同）中西益（同）小岸政裕（同）西村己吉（上久具）石井孝（同）藤田なつゑ（同）中村水二郎（同）玉村章夫（田間）玉村芳夫（同）辻井よし（同）辻井吉松（同）尾崎良一太郎（当津）尾崎良一（同）尾崎敦子（同）尾崎和也（同）森本安一（茶屋広）河村節雄（同）河村周二郎（同）河村とり（同）藤原信一郎（同）

以上六十二名

平生の田畑幸三さん

元気にアメリカへ出発

平生出身の田畑幸三さんは、昨年から県で派米農業労務者の教育講習を受けていたが、この度渡米の念願が叶ってアメリカへ出発しました。

○度会村青年教育嘱託を命ずる

○度会村立公民館勤務を命ずる

村庁人事

叙任辞令

昭和三十三年六月十六日

中山つね

○棚橋季節保育所長、山本友太郎　保母　機本幸子　嘱託、松本ハギノ、岡村幸代

○大久保季節保育所長、升瀬其夫　嘱託、金高初子、佐野美代子

○本年度の季節保育所の開設について、今年も六月十一日から七月一日まで、田植の忙がしい時期をとらえて、棚橋と大久保で村営の季節保育所が開かれました。

今年はどちらも二年目で子供たちの保育所生活に馴れるのも早く、楽しい共同生活を終えることができました。

父兄からは「一日安心して仕事にはげむことができてありがたい。ぜひ秋の農繁期にも開設してほしい」という希望もあって大変喜ばれました。子供たちは、毎日、積木や歌のけいこやレクリエーション遊びなど楽しい日課に大よろこびでした。

また、六月三十日は、明野高等学校から保育科の生徒さんたち二十七名が、紙芝居やタンバリン、横笛、ハーモニカなどをもって、実習を兼ねて応援に来て下さいました。

閉所式は、七月一日村長をはじめ助役係職員がそれぞれの保育所に出向いて行われました。

○職員

所長、山本友太郎　保母　機本幸子　嘱託、松本ハギノ、岡村幸代

○大久保季節保育所

所長、升瀬其夫　嘱託、金高初子、佐野美代子

喜ばれた季節保育所

今年も棚橋、大久保で開設

今年も六月十一日から七月一日まで、田植の忙がしい時期をとらえて、棚橋と大久保で村営の季節保育所が開かれました。

今年はどちらも二年目で子供たちの保育所生活に馴れるのも早く、楽しい共同生活を終えることができました。

父兄からは「一日安心して仕事にはげむことができてありがたい。ぜひ秋の農繁期にも開設してほしい」という希望もあって大変喜ばれました。子供たちは、毎日、積木や歌のけいこやレクリエーション遊びなど楽しい日課に大よろこびでした。

また、六月三十日は、明野高等学校から保育科の生徒さんたち二十七名が、紙芝居やタンバリン、横笛、ハーモニカなどをもって、実習を兼ねて応援に来て下さいました。

閉所式は、七月一日村長をはじめ助役係職員がそれぞれの保育所に出向いて行われました。

○職員

所長、山本友太郎　保母　機本幸子　嘱託、松本ハギノ、岡村幸代

○大久保季節保育所

所長、升瀬其夫　嘱託、金高初子、佐野美代子

棚橋駐在所後援会委員きまる

棚橋巡査駐在所後援会の初会合は、七月一日内城田中学校で開催されましたが会長に大野村長、副会長に福井徳松、北村利三、山北喜男の三氏を選出し、今後の運営の打合せが行われました。

会長、大野真資（村長）

副会長、福井徳松（棚橋長）

同北村利三（上久具）同、山北喜男（立生）

委員、浜岡利一（助役）伊藤正三（収入役）中野弘次（内中校長）細手利一（内小校長）松井敬二（鮎川）馬瀬こさい（同）松井豊次（同）竹内勇（上野）早川綾子（同）坂本高二郎（大久保）舟橋其夫（同）浦田田畑仁平（立生）山北近野（同）鳥羽幸平（同）山北近き（同）辻井大吉（教育）井戸本義輝（同）味噌井幸雄（同）清水時（同）清水夜美（同）広具松（棚橋）山本友太郎（同）笹谷好光（同）松本ハギノ（同）大西忠ようこ（同）中村富生（同）東出庄八（同）竹内武（同）西村辰蔵（同）西村愛之助（同）山下みつ（同）福井久身（同）水小田米三（牧原）山口庄松（同）中山とめ（同）谷口浩（同）小岸伊三（大久具）中西正文（同）中西益（同）小岸政裕（同）西村己吉（上久具）石井孝（同）藤田なつゑ（同）中村水二郎（同）玉村章夫（田間）玉村芳夫（同）辻井よし（同）辻井吉松（同）尾崎良一太郎（当津）尾崎良一（同）尾崎敦子（同）尾崎和也（同）森本安一（茶屋広）河村節雄（同）河村周二郎（同）河村とり（同）藤原信一郎（同）

以上六十二名

平生の田畑幸三さん

元気にアメリカへ出発

平生出身の田畑幸三さんは、昨年から県で派米農業労務者の教育講習を受けていたが、この度渡米の念願が叶ってアメリカへ出発しました。

○度会村青年教育嘱託を命ずる

○度会村立公民館勤務を命ずる

村庁人事

叙任辞令

昭和三十三年六月十六日

中山つね

○棚橋季節保育所長、山本友太郎　保母　機本幸子　嘱託、松本ハギノ、岡村幸代

○大久保季節保育所

所長、升瀬其夫　嘱託、金高初子、佐野美代子

かかった。七月四日、横浜港出発の大阪商船アフリカ丸で元気に目的地の米国カリフォルニア州ストクナード地区に向かわれました。この船は、同月十八日に現地に到着しましたが、田畑さんは、この異国の地で三ケ年の間、農耕に従事されます。