



バスでのひと時。

バスでお花見へGO!

一之瀬川ルート編

特集

度会町営バスで 出かけよう!



一之瀬方面から 町営バスに乗車

運行日：金曜日1便目を利用
バス停：宮リバー度会パーク前

午前10時1分に到着 宮リバー度会パーク

4月の桜並木は絶景だよ！
おすすめは、公園内を散策して、適度な運動を。
喉が渴いたら、風景を楽しみながら伊勢茶で休憩。
バザールわたらいに立ち寄り、特産品などのお土産をGet。



大切な路線を守るため、
皆様のご利用をお願いします。



午後0時50分に出発

町営バスに乗車

運行日：金曜日2便目を利用
バス停：宮リバー度会パーク前

一之瀬方面へ

度会町営バス 利用者のお声を紹介!

宮川ルート 月4回程度で使用しています

車に乗れないため、町営バスが利用できて、大変助かっています。このバスのおかげで、1週間分の食料をまとめ買いできます。車内で談笑する機会があり、お友達も出来ました。

運行が中止にならないかドキドキしていましたが、今年も継続していただけて安心しました。



立花区
登美幸さん
宮ノ西団地
西井 定雄さん
西井 チヨノさん

川南ルート 月2回程度で使用しています

今までは、お友達の車に同乗させてもらい、病院や買い物に出かけていました。

新たな町営バスによって、自分の足で外出できるようになり、選択の幅が広がり本当にありがたいです。

上手に予定を立てると、スーパー、ホームセンター、薬局などを1度で回ることもできますよ。



上久具区
山本 栄江さん
下久具区
中西 澄子さん



4月に入り、暖かく晴れやかな天気が続く今日この頃。令和3年度からリニューアルされ、生活の足として運行する、度会町営バスの情報をお届けします。

【問合せ先】みらい安心課 ☎62-2424

町営バスの基本情報

料金	大人一律 100円 (中学生以上) ※小児、障がい者は半額
ルート	月曜日 宮川ルート 火曜日 川南ルート 金曜日 一之瀬川ルート
ダイヤ	3ルートをそれぞれ 週1回2便運行 【上り】 午前9時台・11時台

令和3年4月1日から新たな運行を開始した度会町営バス。高齢者など自ら移動手段を持たない人にとって、目的地に安全安心に到着できる交通手段としての役割を担っています。

1年間の実績としては、町民の皆さんが買い物や通院などでご利用いただいた結果、累計1,000人以上の方が乗車され、前年度を上回る利用者数を記録しました。この結果は、当初の目的であった、町内の商店や医療機関の利便性向上につながることや、歩き体を動かすことで、高齢者の健康増進にも寄与していると考えられます。

新型コロナウイルス感染症の影響から旅行やレジャーなど、外出する機会が減りましたが、感染症対策を講じている町営バスを利用して、宮リバー度会パークやお花見に出かけるなど、新しい日常をスタートしてみたいかがでしょうか。

度会町営バス

最終便の利用状況は、月平均33名となっていますが、コロナ禍で高校が休校となったり、部活動が中止となったことが影響し、高校生活が平常となると1カ月50〜60人程度の利用が見込まれています。

利用者は、月平均209人で毎月増加傾向にあり、買い物や通院に加えて、高校生の通学にも使われています。

また、町内移動とは別に、伊勢市発度会町行き最終便を増便し、従来と比べ1時間延長した時間帯で乗車いただけます。

三重交通路線バス

町営バスとともに公共交通ネットワークの充実として、4月1日から三重交通路線バスでの町内移動に限り、一律100円とする運賃助成券を、町民の皆さんに配布し、運行しています。

町営バス利用者数(月平均)

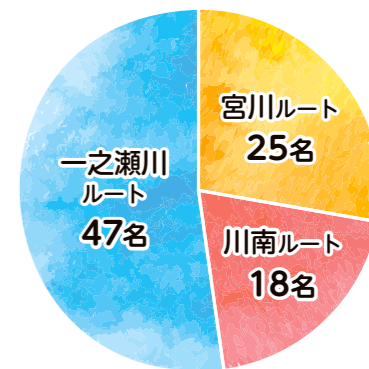

令和4年 第1回

度会町議会定例会を開催

令和4年第1回度会町議会定例会が3月8日から17日の10日間で開催され、令和4年度当初予算案や令和3年度補正予算案、条例改正案などについて審議し、原案通り可決されました。



町長所信表明

大局的に世界へ目を向けますと、直近では、ロシアのウクライナ侵攻が本格化し、国際的な緊張が高まっています。事態は悪化の一途をたどり、原油価格の高騰を招き、食品など物価は上昇、エネルギー需給も窮乏し、日本を含む世界経済全体に影響を与える状況となっています。私たちの暮らしにも直結するため、国内外の情勢について、

緊張感をもって注視する必要があります。あります。

新型コロナウイルス感染症対策

依然として、新型コロナウイルス感染症が拡大しては鎮静化するという波を繰り返している状況下であり、日々の暮らしや地域・経済活動など多方面にわたって多大な影響を受けています。本町としても、3回目ワクチン接種を遅滞なく実施し、

感染拡大を防止する一方、関係機関や各種団体とともに社会経済活動の回復に努めています。

第7次総合計画の着実な遂行

コロナ禍が長期化する中にもあっても、第7次総合計画に掲げる将来像であります「みらいわたらいわかち愛し想いはぐくみ、幸せつなぐまち」を目指し、少子高齢化に伴う人口減少を念頭に、

安定的かつ持続可能な行財政運営を維持しながらも、積極果敢に各種事業に取り組んでまいります。

◆人生を輝かせ、未来を担うことのできる人づくり

令和4年度では、幼少期からの英語教育の充実や外国文化に触れる取り組みを継続し、保育所に専任のALT（外国語指導助手）を配置します。また、子育て世帯の負担を軽減するため、保育所、

小中学校給食費の半額補助や高校生等修学支援の継続を行うほか、新たに、小学生を対象に無料で受講できる「わくわく寺子屋事業」を実施し、見守り効果をかねた放課後学習指導による学力の底上げを図ります。

◆みんながいつまでも元気に暮らせる社会づくり

人生をより生き生きと活躍し続けられるまちの実現に向け、糖尿病など生活習慣病な

どへの広報活動や、特定健診の受診勧奨、戸別訪問指導など早期発見、重症化予防に努めます。

◆安心して暮らせる、安全と憩いの住環境づくり

安全な通学路の確保や地産地消を支える道路整備、施設の長寿命化、自然災害の未然防止など、インフラ整備に努めてまいります。

また、脱炭素社会の実現に向けた国の姿勢に本町も賛同し、地域再生エネ導入戦略の策定、グリーンエネルギー車および再生エネ由来の充電設備の導入など地域で生み出された再生可能エネルギーを戦略的に地域で還元する取り組みを推進してまいります。

◆地域の文化と産業を活かすにぎわいづくり

地域資源を活かした産業振興やふるさと親善大使を活用した広報、イベントの実施などによる誘客促進、住宅取得や就業、結婚新生活を支援する移住定住促進など、各種事業を総合的に加速させることで選ばれるまちづくりを進めてまいります。

◆まちづくりを円滑に進めるための体制づくり

新たなICTの活用によるオンライン化やキャッシュレス化など、行政手続きに対する手段や機会を拡充することで、町民の皆様が状況に応じたかたちで選択し、有効活用できる環境を整えてまいります。

令和4年度におきましても、町民の皆様、事業者の皆様、町議会の皆様とともに、より一層、町民福祉の向上、未来輝くまちの実現に向け、全力を尽くしてまいりますのでご理解、ご協力をお願い申し上げます。

令和4年度当初予算

●一般会計

◎令和4年度一般会計予算 歳入歳出予算の総額を4,035,229千円としました。

■主な事業など

- クリーンエネルギー車導入（車両・充電設備）
- 移住・定住促進事業補助金
- 地域再生エネ導入戦略計画策定事業

●電子納税システム改修

- 障害福祉計画策定業務（アンケート調査）
- 地域福祉計画策定支援業務（アンケート調査）
- 木育事業
- 衛生関係
- 新型コロナウイルスワクチン接種対応
- 介護保険・高齢者福祉計画策定支援業務（アンケート調査）
- 農林水産業関係
- 農業用ため池劣化・地震・豪雨・耐性評価業務
- 土木関係
- 町道改良事業
- 遊水プール鏡の施設運営
- 公園内樹木診断・台帳管理業務
- 消防関係
- 災害対策用ドローン導入
- 教育関係
- 高校生等修学支援事業
- わくわく寺小屋事業
- お仕事講座

●特別会計

- ◎令和4年度国民健康保険特別会計予算 歳入歳出予算の総額を799,665千円としました。

◎令和4年度住宅新築資金等貸付事業特別会計予算

歳入歳出予算の総額を451千円としました。

◎令和4年度介護保険特別会計予算

歳入歳出予算の総額を1,120,403千円としました。

◎令和4年度後期高齢者医療特別会計予算

歳入歳出予算の総額を211,306千円としました。

◎令和4年度水道事業会計予算

収益的収支において、収入を258,052千円、支出を288,236千円としました。また、資本的収支において、収入を105,800千円、支出を127,198千円としました。

令和3年度補正予算

◎令和3年度一般会計補正予算(第9号)

32,353千円を減額し、歳入歳出予算の総額をそれぞれ4,552,552千円としました。

◎令和3年度国民健康保険特別会計補正予算(第4号) 17,850千円を追加

し、歳入歳出予算の総額をそれぞれ908,622千円としました。

◎令和3年度住宅新築資金等貸付事業特別会計補正予算(第1号)

935千円を追加し、歳入歳出予算の総額をそれぞれ1,386千円としました。

◎令和3年度介護保険特別会計補正予算(第2号)

4,212千円を追加し、歳入歳出予算の総額をそれぞれ1,057,960千円としました。

◎令和3年度後期高齢者医療特別会計補正予算(第3号)

589千円を追加し、歳入歳出予算の総額をそれぞれ216,897千円としました。

その他可決された議案

◎度会町工場立地法に基づく準則を定める条例について 工場立地において国の定める範囲を踏まえ、環境への配慮をしつつ、町内企業の町外流出防止や再投資促進の観点から、企業にとって設備投資がしやすい環境を整備するため、新たに当該条例を制定しました。

令和4年度 会計別当初予算

(単位：千円)

区分	本年度	前年度	比較	伸び率(%)	
一般会計	4,035,229	3,961,212	74,017	1.9	
国民健康保険特別会計	799,665	779,338	20,327	2.6	
住宅新築資金等貸付事業特別会計	451	451	0	0.0	
介護保険特別会計	1,120,403	1,046,405	73,998	7.1	
後期高齢者医療特別会計	211,306	206,894	4,412	2.1	
水道事業会計	収益的収入	258,052	258,488	△ 436	△ 0.2
	収益的支出	288,236	279,300	8,936	3.2
	資本的収入	105,800	356,669	△ 250,869	△ 70.3
	資本的支出	127,198	381,255	△ 254,057	△ 66.6

※水道事業会計のうち、サービス提供の対価としての料金収入や、それに要する営業費用などを「収益的収入・支出」、水道施設の整備とその財源などを「資本的収入・支出」として整理しています。

令和4年度 一般会計当初予算歳入歳出内訳表

歳入内訳

(単位：千円)

区分	予算額	構成比(%)	対前年度比(%)
町税	834,534	20.7	△ 3.0
分担金及び負担金	25,755	0.6	14.9
使用料及び手数料	30,336	0.8	3.6
財産収入	6,169	0.2	0.0
寄附金	52,001	1.3	300.0
繰入金	245,186	6.1	△ 36.8
繰越金	30,000	0.7	0.0
諸収入	53,601	1.3	11.8
〈自主財源計〉	1,277,582	31.7	△ 8.6
地方譲与税	67,673	1.7	18.3
利子割交付金	400	0.0	△ 60.0
配当割交付金	4,800	0.1	14.3
株式等譲渡所得割交付金	4,900	0.1	75.0
法人事業税交付金	7,000	0.2	218.2
地方消費税交付金	201,300	5.0	19.3
環境性能割交付金	5,500	0.1	△ 29.5
地方特例交付金	6,601	0.2	△ 48.0
地方交付税	1,744,000	43.2	13.5
交通安全対策特別交付金	500	0.0	0.0
国庫支出金	316,625	7.8	△ 3.5
県支出金	235,148	5.8	11.8
町債	163,200	4.0	△ 29.4
〈依存財源計〉	2,757,647	68.3	7.6
合計	4,035,229	100.0	1.9

目的別歳出内訳

(単位：千円)

区分	予算額	構成比(%)	対前年度比(%)
議会費	67,322	1.7	△ 0.7
総務費	555,084	13.8	12.1
民生費	1,203,975	29.8	3.1
衛生費	434,656	10.8	△ 30.4
農林水産業費	223,497	5.5	20.5
商工費	33,841	0.8	△ 3.1
土木費	430,098	10.7	34.3
消防費	206,524	5.1	△ 8.0
教育費	367,221	9.1	△ 1.1
災害復旧費	9,000	0.2	△ 10.0
公債費	331,200	8.2	1.8
諸支出金	152,811	3.8	32.8
予備費	20,000	0.5	0.0
合計	4,035,229	100.0	1.9

性質別歳出内訳

(単位：千円)

区分	予算額	構成比(%)	対前年度比(%)
人件費	875,692	21.7	0.9
扶助費	376,535	9.3	△ 2.3
公債費	331,200	8.2	1.8
〈義務的経費計〉	1,583,427	39.2	0.3
普通建設事業費	364,711	9.0	22.7
災害復旧事業費	9,000	0.2	△ 10.0
〈投資的経費計〉	373,711	9.3	21.6
物件費	862,744	21.4	10.8
維持補修費	33,764	0.8	△ 12.7
補助費等	584,105	14.5	△ 18.0
積立金	149,811	3.7	33.7
投資・出資・貸付金	25,751	0.6	△ 9.0
繰出金	401,916	10.0	4.4
予備費	20,000	0.5	0.0
〈その他の経費計〉	2,078,091	51.5	0.1
合計	4,035,229	100.0	1.9

令和4年度 一般会計・特別会計当初予算書の公表について

令和4年度一般会計・特別会計の当初予算書は、役場総務課窓口で閲覧することができます。また、一般会計予算書については、町ホームページからも閲覧することができます。

【問合せ先】 役場総務課 ☎62-1111



◎度会町個人情報保護条例の一部を改正する条例について
デジタル社会の形成を図るための関係法律の整備に関する法律の施行に伴い、当該条例で引用する法律が変更されることから、関連する当該条例の一部を改正しました。

◎度会町職員の育児休業等に関する条例の一部を改正する条例について
妊娠・出産・育児など仕事の両立支援のための措置として、非常勤職員の育児休業取得の要件が国において緩和されることを受け、同様の措置をとるため関連する当該条例の一部を改正しました。

◎度会町職員給与と条例及び度会町職員の特種勤務手当に関する条例の一部を改正する条例について

玉城町、度会町、大紀町および南伊勢町で共同設置する度会郡指導主事の廃止に伴い、度会町に学力向上指導監を新たに設置するため、関連する当該条例の一部を改正しました。

◎度会町職員給与と条例等の一部を改正する条例について
令和3年度人事院勧告に基づき期末手当の支給月数を引き下げる国家公務員の取り扱いに準じるため、関連する当該条例の一部を改正しました。

◎度会町特別会計条例の一部を改正する条例について
玉城町、度会町、大紀町および南伊勢町で共同設置する度会郡指導主事を令和4年3月31日で廃止することに伴い、郡指導主事共同設置事業特別会計を令和3年度をもって廃止しました。

◎度会町ふるさと応援基金条例について
度会町を「ふるさと」として応援しようとする人から寄せられた寄附金を適正に管理し、運用するため、地方自治法第241条第1項の規定に基づき、度会町ふるさと応援基金を設置しました。

◎度会町中学校生徒の遠距離

通学費支給に関する条例を廃止する条例について
スクールバスの運行地域拡大により、支給要件に該当する生徒が今後見込まれないため、当該条例を廃止しました。

◎度会町介護保険条例の一部を改正する条例について
介護保険料の延滞金計算にかかる端数計算について地方税法の規定を準用するなどの所要の規定整備をすることにより公平性の担保、徴収事務の円滑な運用に資するため、関連する当該条例の一部を改正しました。

◎度会町消防団員の定員、任免、給与、服務等に関する条例の一部を改正する条例について
総務大臣書簡、消防庁長官通知にて、全国地方公共団体に消防団員の処遇改善などについて要請がなされたことから、今後の消防団員の確保、また地域防災力の一層の充実・強化につなげるべく、関連する当該条例の一部を改正しました。

◎度会町消防団員等公務災害補償条例の一部を改正する条例について
年金制度の機能強化のため

の国民年金法の一部を改正する法律が公布され、被用者保険の適用拡大、年金受給の在り方の見直しなどがなされたことに伴い、関連する当該条例の一部を改正しました。

◎町道路線の認定及び変更について
一般公共交通利用が多くなった農道を町道葛原11号線として新規認定し、また既存町道の麻加江立花線の路線変更について可決されました。

◎伊勢市との定住自立圏形成協定の変更について
伊勢市との間において締結した「定住自立圏の形成に関する協定書」の「企業立地の推進」に係る取組内容を変更することについて可決されました。

◎注連指辺地に係る公共的施設の総合整備計画について
◎田口辺地に係る公共的施設の総合整備計画について
◎立花辺地に係る公共的施設の総合整備計画について
◎人権擁護委員の推薦につき意見を求めることについて
人権擁護委員に山根一子さん(田口)を推薦することについて可決されました。

舟瀬 勝議員
○児童、生徒に対するいじめ・虐待・不登校について

大野 原徳議員
○コロナ対策について

若宮 淳也議員
○空き家対策について
○遊休地の有効活用について

貞森 義和議員
○町民に配布した「抗原検査キット」について
○自衛隊員の募集に伴う町の対応について
○新ごみ処理施設建設事業における町の負担額について

一般質問 3月17日木
3月議会定例会の一般質問は、3月17日に行われました。4人の議員が質疑・質問を行い、活発な議論が交わられました。

令和4年度 職員の人事異動

●町職員の人事異動 3月31日付けで、次の方が退職しました。

退		職	
(総務課長) 中西 章	(保健こども課主任保健師) 柴原由美子	(棚橋保育所主任保育士) 石神 恵	
(建設水道課長) 中川美知彦	(みらい安心課主事) 大辻 将弘	(度会小学校用務員) 奥田 友子	
(議会事務局係長) 藤田 真弓	(保健こども課社会福祉士) 牛場 智也		

4月1日付けで、次のとおり人事異動を行いました。【()は前任】

異動および昇格

課長・課長補佐級			主査・主事級		
総務課長	(保健こども課長)	中井 宏明	建設水道課主査	(産業振興課主査)	辻本健太郎
保健こども課長	(産業振興課長)	作野 和幸	議会事務局主査	(長寿福祉課主査)	吉田 舞
建設水道課長兼環境水道担当課長	(建設水道課環境水道担当課長)	森井 裕	みらい安心課主事	(産業振興課主事)	縄手 智洋
産業振興課長	(税務住民課長補佐兼税務係長)	西村 夏之	保健こども課主事	(建設水道課主事)	中村 朱里
建設水道課建設担当課長	(総務課長補佐兼財政係長)	阪口 昇吾	保健こども課主事	(産業振興課主事)	世古 圭助
	係長級		長寿福祉課主事	(保健こども課主事)	小野 麻美
総務課人事係長	(みらい安心課みらい企画係長)	山下 真樹	産業振興課主事	(税務住民課主事)	弓場 翔太
総務課行政係長	(税務住民課医療給付係長)	西村 美紀	みらい安心課主事	(新規採用)	川島 大嗣
総務課財政係長	(総務課人事係長)	宇田 真希	税務住民課主事	(新規採用)	森 美里
みらい安心課みらい企画係長	(総務課行政係長)	倉田 晃旗	産業振興課主事	(新規採用)	岡村 祥紀
税務住民課税務係長	(建設水道課環境係長)	久保 久典	建設水道課技師	(新規採用)	松村 俊亮
税務住民課医療給付係長	(建設水道課水道係長)	岡村 卓明	長寿福祉課社会福祉士	(新規採用)	田中 孝典
建設水道課環境水道係長	(みらい安心課防災安心係長)	中川 知央		保育士	
みらい安心課防災安心係長	(みらい安心課主査)	安田 恭輔	子育て支援センター長	(長原保育所主任保育士)	横井 千草
	再任用		棚橋保育所主任保育士	(中之郷保育所主任保育士)	山本 久美
総務課DX指導官		中西 章	棚橋保育所保育士	(長原保育所保育士)	尾鼻 由衣
建設水道課技術指導官		中川美知彦	長原保育所保育士	(棚橋保育所保育士)	石黒 晴美
			中之郷保育所保育士	(棚橋保育所保育士)	大西 洋輔
			棚橋保育所保育士	(新規採用)	倉田 紗季
			棚橋保育所保育士	(新規採用)	若松 紗羅
			長原保育所保育士	(新規採用)	三橋賀寿美

指導主事の異動 (度会郡指導主事室は令和3年度末で廃止し、度会町教育委員会事務局に新たに「学力向上指導監」を設置します)

大紀町教育委員会事務局学力向上指導監 (度会郡指導主事室 指導主事) 橋本 篤徳 度会町教育委員会事務局学力向上指導監 (度会郡指導主事室 指導主事) 柴山 昌弘

●町立小中学校教職員の人事異動 4月1日付けで、次のとおり人事異動を行いました。

学校名	転入・採用			転出		
	職名	氏名	前任校	職名	氏名	着任校
度会 小学校	教頭	西岡さゆり	大宮小	教頭	山野万里華	外城田小
	教諭	中世古太郎	松阪市立柿野小	教諭	岡 ゆりか	津市立北立誠小
	教諭	山口 麻貴	南島西小	教諭	宮本 早織	松阪市立第二小
	教諭	橋川 啓	採用(三重大附属小)	教諭	竹屋 佳代	御園小
	教諭	山本 一彦	再任用	教諭	小川 陽平	退職(三重大附属小)
	教諭	梅谷 雅恵	再任用	教諭	山本 一彦	退職(再任用)
	主幹	池山 勝利	港中 主査	教諭	梅谷 雅恵	退職(再任用)
度会 中学校				主幹	正木 典子	明野小
	教諭	宮本 宜美	津市立一志中	教諭	松川 由佳	退職
	教諭	羽根健太郎	有緒小	教諭	中村 俊哉	大宮中
	教諭	上野 雄司	採用(三重大附属中)	教諭	乾 香奈	玉城中
	養護教諭	笠井 瑞紀	採用	養護教諭	中井 彩乃	大紀小
	教諭	御村 康仁	再任用	教諭	大橋 潔	退職(再任用)
			教諭	御村 康仁	退職(再任用)	

度会スクール インフォメーション

Vol. 108

町教育委員会事務局 ☎62-2422

度会小学校 ☎62-0004

度会中学校 ☎62-0194

度会小学校 日頃の感謝の気持ちを形に

2月16日、小学校で「スクールバスありがとうの会」が行われました。

小学校でのスクールバス運行は平成17年に始まり、現在でも小中学生併せて230名が利用しており、日々、遠距離通学者のサポートをしています。

この会は、スクールバス委員会が発案したもので、登下校や社会見学などで日頃お世話になっているバスの運転手さんに対して感謝の気持ちを伝えたいとの思いから実施されました。

スクールバス委員長から「私たちをいつも安全に学校まで送り届けていただき、ありがとうございます。これからもよろしくお願いします」と感謝の気持ちを伝えられ、日めくりカレンダーと千羽鶴が送られました。バスの運転手からは「毎日、安全運転を心がけておりますが、身が引き締まる思いです。また、日々の児童生徒とのコミュニケーションも楽しみにしています」と話してくれました。



度会小中学校 度会小中学校卒業式 それぞれの歩みへ～卒業おめでとう～

中学校では7日に、小学校では18日に、卒業式が挙行されました。新型コロナウイルス感染症拡大防止のため、参加者を卒業生と保護者、教員に限定し、在校生はオンライン参加とするなど対策を万全にしたうえで行われ、家族や在校生など多くの方々の祝福のもと慣れ親しんだ学び舎を巣立ちました。学校生活でのさまざまな経験を糧に、新しいステージへと羽ばたく卒業生に、先生から「これから自分の夢に向かって頑張ってください」とエールが送られました。

小学校卒業生 71名
中学校卒業生 69名



中学校



小学校

3/15 安定した窓口サービスが可能に 南伊勢町と災害時相互応援協定 調印式

3月15日、南伊勢町との協定締結に伴う調印式が役場庁舎にて行われました。

平成23年度に度会町と南伊勢町において、物資や資機材の供給、職員および消防団員の派遣、避難施設の提供などを取り決めた協定を締結。今回新たに、「庁舎等業務窓口の開設」、「パソコンなど事務機器の提供」の項目を追加しました。

今後有事の際には、共通で使用している住民総合システムを利用することにより、他方の役場で罹災証明書や住民票の発行が可能となり、安定した窓口サービスの提供が期待できます。

中村町長は、「自治体の垣根を越えて、被災地を支援する仕組みが確立し、さらなる連携の強化につながります」と話しました。



3/11 ・16 100歳の誕生日を迎え 大久保かぞさん、西井祐子さんの長寿を祝う



100歳の誕生日を迎えた大久保かぞさん

100歳の誕生日を迎えられた大久保かぞさん（川口）に3月16日、その長寿を祝って町長から祝状と敬老祝金が贈られました。

ご家族にも祝福され、笑顔で祝状を受け取られたかぞさん。ご家族は「大きな病気も無く、健康で落ち着いた毎日を過ごしています。自慢の畑で育てた野菜をスーパーによく出荷していました」と話してくれました。

また、3月11日には、西井祐子さん（栗原）へ100歳の誕生日の祝状と敬老祝金が贈られました。長生きの秘訣は「毎晩、ご先祖様を拝むこと」と話してくれました。

これからも元気に長生きをしてください。おめでとうございます。

3/17 特産品の緑茶を味わって 町内の子どもたちへ伊勢茶を贈呈

3月17日、度会中学校で、度会町茶業組合主催による伊勢茶の贈呈式が行われました。

町茶業組合では、子どもたちにお茶のおいしさを認識してもらうために、お茶の入れ方や飲み比べの授業を毎年開いています。

コロナ禍により、体験学習は取りやめとなりましたが、家庭で伊勢茶を堪能してもらえよう、ティーバッグが町内小中学校および保育所に配付されました。

度会中学校を訪れた町茶業組合の中森組合長は、「入れたての香りが良いお茶を、一緒に飲みたかったので残念です。家族で緑茶の味わいを楽しんでほしい」と話してくれました。



中学校での贈呈式

国際親善大会・全国大会でそれぞれが活躍を誓う

県大会などで輝かしい成績をおさめ、この春に国際親善大会・全国大会へ出場する選手やチームに対しての激励会を町役場において開催しました。各世代の選手が出場する大会は次のとおりです。

祝国際親善大会出場

日本小学生ソフトボール連盟
国際親善大会高松代替大会

度会中学校1年生
中井大峨さん（棚橋）
北村大河さん（長原）



祝全国大会出場

小学生

第15回春季全日本小学生男子ソフトボール大会

度会イーグルス



第15回春季全日本小学生女子ソフトボール大会

度会ペガサスMIKUMO



中学生

第28回日本リトルシニア全国選抜野球大会

奥伊勢松阪リトルシニア

度会中学校3年生
森下 隼太郎さん（麻加江）

度会中学校2年生
山本 嵐士さん（棚橋）
中村 羽琉真さん（長原）



第18回都道府県対抗全日本
中学生女子ソフトボール大会

度会中学校3年生
中村 蒼那さん
（棚橋）



高校生

第40回全国高等学校女子
ソフトボール選抜大会

津商業高校3年生
中村 羽那さん（大野木）



第50回記念全国高等学校
選抜バドミントン大会

女子団体の部
皇學館高校2年生
牧 紗花さん（立岡）



3/10 社会教育活動功労者に町長表彰

3月10日、町役場町長室で県スポーツ協会表彰の「スポーツ優良団体賞」を受賞した、度会スポーツクラブへの表彰伝達式が行われました。

同クラブは平成23年度の設立以来、ソフトボールや陸上などさまざまな種目のスポーツ教室を支援し、地域に根差した活動を続けています。

表彰状を受け取った会長の尾崎明さんは、「長年の活動を評価いただき、会員全員が喜んでます。これからも地域の皆さんが笑顔になるようなクラブ運営に努めていきたい」と話してくれました。

おめでとうございます。





電話から予約
平日午前9時から午後5時
【申込・問合せ先】
ワフチン専用電話
(役場保健こども課)
☎62・1214



**新型コロナウイルスワクチン
3回目接種について**
度会町役場で実施しています3回目新型コロナウイルスワクチン集団接種は、5月をもって終了する予定となります。
予約がまだお済みではない人は、お早めにお申し込みください。
なお、1回目・2回目の接種をご希望の人は、4月20日(水)までに保健こども課へご相談ください。
【申込方法】
二次元コードから予約申込

10月採用者を募集

度会町職員採用試験

令和4年10月採用予定の町職員「保健師・保育士・社会福祉士」を募集します。

【問合せ先】役場総務課 ☎62-1111

採用職種・受験資格

採用職種	採用予定数	必要資格	受験資格
保健師	若干名	保健師資格	昭和58年4月2日以降に生まれた人で、左欄に示す必要資格を有する人または令和4年9月末までに取得見込みの人
保育士	若干名	保育士資格	
社会福祉士	若干名	社会福祉士資格	

採用予定日 令和4年 **10月1日**

受験申込受付期間
4月11日(月)～5月27日(金)
午後5時まで

試験日 **6月19日(日)**

試験内容 教養試験、適性検査、
専門試験、面接、作文

- 申し込み方法
- 試験案内については、度会町ホームページに掲載する「令和4年度 度会町職員(10月採用)募集要領」を確認してください。
 - 申込みは、パソコンやスマートフォンなどでのインターネット申込みです。
 - 募集要領は役場総務課でも配布します。



町教育委員会事務局
☎62-12422

第4次わたらい子ども読書活動推進計画を策定
町では、子どもの読書活動の推進に関する法律に基づき、平成18年度に「わたらい子ども読書活動推進計画」、平成24年度に第2次計画、平成29年度に第3次計画を策定しています。
第4次わたらい子ども読書活動推進計画策定委員会(青少年育成町民会議読書部会)は町教育委員会の委嘱を受け、時代や情勢が変化する中、さらなる読書活動の推進のため、「第4次わたらい子ども読書活動推進計画」を策定しました。
詳しくは町ホームページをご覧ください。
【問合せ先】



**『令和4年度
度会郡オープン講座(玉城教室)』
参加者を募集**
度会郡公民館連絡協議会では、郡内の生涯学習振興を目的に次のとおり講座を開講します。

【開講講座】
初心者3道教室
【参加対象者】
度会郡内に在住・在勤する中学生以上の人
【場所】
玉城町中央公民館

【開催日時】
5月10日(火)～10月25日(火)までの毎週火曜日
(午後7時30分～9時30分)
【参加費】
初月2,450円(中学生は1,400円・65歳以上は1,800円)、6月からは月500円
【申込期限】
4月10日(日)

※募集案内は、町教育委員会事務局および町中央公民館の窓口に設置しています。また、町ホームページからもダウンロードできます。
【申込・問合せ先】
度会郡公民館連絡協議会(玉城町教育委員会事務局内)
☎58-8212



町税、水道料金などが 「PayPay」「LINE Pay」でも納付可能に

令和4年4月から、町税、水道料金などの納付にスマートフォンアプリ「PayPay」「LINE Pay」が利用できます。

■利用追加になったスマートフォンアプリ

- PayPay (請求書払い)
- LINE Pay (請求書払い)

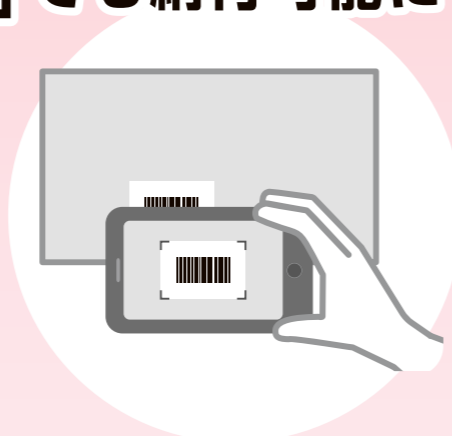

■スマートフォンアプリ利用の注意事項

- 金額が訂正されているもの、CVS バーコードがないもの、納付書1枚あたりの金額が30万円(水道料金で「LINE Pay」をご利用の場合は5万円)を超える場合は、スマートフォンアプリでの納付はできません。
- バーコードの印字があっても読み取れない場合には、スマートフォンアプリやコンビニエンスストアでの納付はできません。納付書に記載されている金融機関または役場出納室にて納付してください。
- クレジットカードでの納付には対応していません。
- 領収書は発行されません。
- 専用アプリのインストールと利用登録が必要です。
- 通信料などは利用者負担となります。
- 軽自動車税(種別割)の車検用納税証明書は、納期限までに納付していただいた場合に限り、6月中旬に郵送します。

■納付できる町税などと問合先

利用可能な税金・料金	お問い合わせ先
町県民税(普通徴収)、固定資産税、軽自動車税(種別割)、国民健康保険税	役場税務住民課税務係 ☎ 62-2414
水道料金	役場建設水道課水道係 ☎ 62-2415
保育料、保育所給食費、児童クラブ利用者負担金 ※	役場保健子ども課子ども・障がい係 ☎ 62-2413
介護保険料 ※	役場長寿福祉課地域福祉係 ☎ 62-1186
後期高齢者医療保険料 ※	役場税務住民課医療給付 ☎ 62-2412
町営住宅使用料 ※	役場建設水道課建設係 ☎ 62-2420
貸農園使用料 ※	役場産業振興課振興係 ☎ 62-2416
社会教育施設等使用料 ※	町教育委員会事務局社会教育係 ☎ 62-2422

※バーコードの印字があってもスマートフォンアプリで読み取れない場合があります。コンビニエンスストアおよびスマートフォンアプリでの納付に対応した専用納付書でのみ納付することができます。納付書に記載されている納付場所をご確認ください。

そろそろ… マイナンバーカード 作りませんか



- ◆対象者 当日にワクチンを接種された人
- ◆開設場所 役場1階 税務住民課窓口前
- ◆持ち物 身分証明書(ワクチン接種券も可)

〈申請サポート手続きの流れ〉

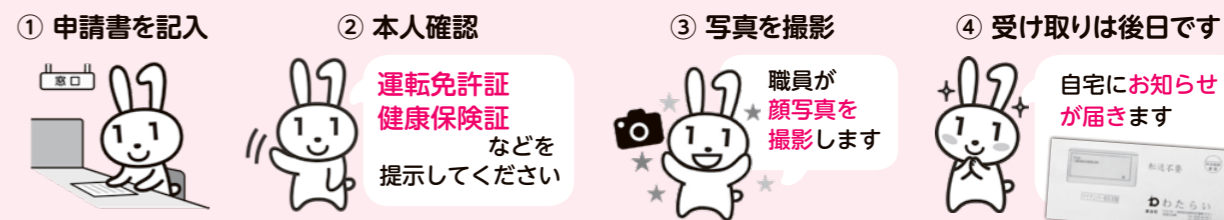

- ◆注意事項
 - ご希望の人は、ワクチン接種の後にお立ち寄りください。
 - 当日は、ワクチン接種の妨げにならないようご協力をお願いします。
 - 窓口では、マイナンバーカード申請サポート以外、受付していません。
 - ご不明な点は、事前に税務住民課までお問い合わせください。

町では、新型コロナワクチン集団接種に来られる人を対象にマイナンバーカードの申請サポートを実施しています。申請の手続きは5分～10分程度で予約は不要です。

【問合先】役場税務住民課 ☎62-2411

交付率 … 32.80%
申請率 … 39.69%
(令和4年2月末)

度会町では、約3人に1人がマイナンバーカードを持っています。1月末から開始した申請サポートでは9回の開催で456人の申請を受け付け、申請率は約4割となっています。

今なら… 最大20,000円分の マイナポイントがもらえる

マイナンバーカードの
新規取得などで
5,000円分 + 健康保険証としての
利用申込みで
7,500円分 + 公金受取口座の
登録で
7,500円分
(注1)

◆申請に必要なもの

- ① キャッシュレス決済サービス
- ② 決済サービスID・セキュリティコード
- ③ マイナンバーカード
- ④ 利用者証明書用暗証番号(数字4桁) [詳しくはこちら](#)



申込みができない人は、役場でお手伝いをしています。

(注1) 保険証利用申込・公金受取口座の登録によるマイナポイント付与は令和4年6月頃予定です。全てのマイナポイントを申請する人は、6月以降の予約が便利です。

事前予約のお願い

マイナンバーカードの手続きには、窓口混雑解消のため事前予約をお願いしています。

予約時間

平日 午前8時30分～午後5時

※月曜日(休み明け)は窓口が大変混雑しますので、できるだけ火～金曜日の予約をお願いします。

今月の休日開庁日

4月23日(土) 午前8時30分～正午

※当日は、マイナンバーカードに関する手続き以外は受付できません。

※予約がなく中止する場合は、ホームページでお知らせします。

定期の予防接種

風しん抗体検査と予防接種

公的な予防接種の機会がなかった人に風しん抗体検査と、風しん抗体価が十分でない人については定期予防接種を原則無料で実施します。対象者へは、4月中にクーポン券を再発行します。

【実施期間】 令和4年4月1日から令和7年3月31日までの3年間

※令和元年度より3年間の事業が、延長されました。

【対象者】

町内に住所を有する昭和37年4月2日～昭和54年4月1日生まれの男性のクーポン未使用者

【内容】

①まず、風しん抗体価を確認するため、町が再発行するクーポン券を持参し、医療機関で風しん抗体検査を受けてください。再発行のクーポン券がお手元に届く前で、令和2年度までに発行されたクーポン券をお持ちの人は、有効期限を延長して使用することが出来ます。

※年に1度の健康診査（特定健診や事業所健診）の機会に受けることもできます。時期などの詳細については、健康診査の実施期間へお尋ねください。

②抗体検査の結果、風しん抗体価が低い場合は、抗体検査の結果とクーポン券を持参し、予防接種を受けてください。抗体価がある場合は、受ける必要はありません。

高齢者の肺炎球菌ワクチン接種

【実施期間】 令和5年3月31日(金)まで

【対象者】

「ニューモバックス NP」という名前の肺炎球菌ワクチンを初めて接種する人で、接種日において、町内に住所を有する次のいずれかに該当する人

①令和4年4月1日から令和5年3月31日までの間に、65歳・70歳・75歳・80歳・85歳・90歳・95歳・100歳になる人

※これまでに肺炎球菌ワクチンの助成をうけていない人へ町から接種券を郵送しています

②60歳以上65歳未満の人で、心臓・腎臓・呼吸器の機能、またはヒト免疫不全ウイルスによって免疫機能に日常生活が極度に制限される程度の障がいがある人

※希望する人は接種券を発行しますのでご連絡ください。

【自己負担額】 3,000円

※1人につき生涯1回限り

※生活保護世帯で対象年齢に該当する人は、無料で接種を受けることができます。

【医療機関に持参するもの】

高齢者肺炎球菌接種券、健康保険証

予防接種費助成事業

風しん・MRワクチン費助成事業

【対象者】 接種日において、町内に住所を有し、次のいずれかに該当する人

①妊娠を希望している女性で風しん抗体価が低い人
②妊娠を希望している女性の同居者で、次のいずれにも該当する人

(ア) 妊娠を希望している女性の、風しん抗体価が低いこと

(イ) 同居者の風しん抗体価が低いこと

③風しん抗体価の低い妊婦の、同居者

※いずれの場合も、申請の際に風しん抗体価の低いことがわかる書類が必要です。

令和4年度も風しん抗体価が不明な人に対して、三重県により抗体検査事業が行われる予定です。詳しくは、三重県伊勢保健所健康増進課（☎0596-27-5137 または三重県ホームページ）でご確認ください。

【助成金額】 上限5,000円 ※助成は1人につき生涯1回限り

【申請期間】 接種日からその年度の末日まで

おたふくかぜワクチン費助成事業

【対象者】 接種日において、町内に住所を有し、対象年齢に該当する人

【対象年齢】 満1歳～6歳に達する日以後最初の3月31日(年長児の3月31日)まで

【助成金額】 1回 2,000円 ※助成は1人につき生涯1回限り

【申請期間】 接種日から、接種日の翌月末まで

申請方法

申請書に記入の上、ワクチン接種にかかる領収書を添えて役場保健こども課窓口にて申請してください。申請書は、町ホームページまたは役場保健こども課窓口で取得できます。

※領収書・明細書などに接種ワクチン名の記載のあるものをお持ちください。

※窓口で申請書などを記入する場合は、印鑑と助成金を振り込む口座番号がわかるものをお持ちください。

定期の予防接種・予防接種費助成を希望される人へ

※接種は予防接種実施医療機関で受けてください。

※詳細については、町ホームページもしくは役場保健こども課までお問い合わせください。

国民健康保険

人間ドックの助成について

町では、国民健康保険加入者を対象に人間ドック受診の助成を行っています。

【対象】

受診時点で40～74歳までの、町国民健康保険の被保険者

【助成内容】

健診料の2分の1
(最大20,000円まで)

※受診内容や申請方法など、詳細についてはお問い合わせください。



【問合先】 役場税務住民課 ☎62-2412

野焼きは禁止されています

野外焼却や、簡単な焼却炉での家庭ごみの焼却は、法律で禁止されています。また、プラスチックなどを燃やすと、ダイオキシンが発生したり、煙・すす・悪臭などにより周囲の迷惑になります。

悪質な違反者に対しては、罰則が科せられます。

※一部の野外焼却は例外として認められていますが、周囲に声を掛けるなど、トラブルにならないよう配慮してください。

※火災と間違われるような野外焼却をする場合は、事前に伊勢市消防署度会出張所へ届出をしてください。また、出勤などで不在の場合は、伊勢市消防本部通信指令課へお願いします。

【問合先】

伊勢市消防署度会出張所 ☎62-0348

伊勢市消防本部通信指令課 ☎25-1261

役場建設水道課環境係 ☎62-2415

春の全国交通安全運動

4月6日(水)～15日(金)

交通ルールの遵守と正しい交通マナーの実践を呼びかけるため、全国交通安全運動を実施します。

運動の重点

- 子どもを始めとする歩行者の安全確保
- 歩行者保護や飲酒運転根絶などの安全運転意識の向上
- 自転車の交通ルール遵守の徹底と安全確保



【問合先】 役場みらい安心課 ☎62-2424

農家の皆さんへ 電気柵資材購入補助のお知らせ

近年、イノシシ・サル・シカなどの野生動物による農作物被害が深刻化し、経済的損失ばかりでなく、生産者の精神面への影響や耕作放棄地の発生の一因にもなっています。

町では、獣害防護対策の一環として、電気柵資材を購入した費用の一部を補助します。

【補助対象設備】

個人(農業生産法人などを含む)または共同により、令和4年1月1日から12月31日までに、新たに購入し施工した電気柵資材

【補助対象面積】

- ・個人購入… 3アール以上
- ・共同購入… 20アール以上

【補助金額】

事業費30,000円以上の電気柵資材購入費の30%以内

※個人購入の場合は3万円、共同購入の場合は6万円が補助金の上限額となります。

【申請期間】

令和4年4月1日(金)～令和5年1月6日(金)

【問合先】 役場産業振興課 ☎62-2416

犬の飼い主の皆さんへ

畜犬登録・狂犬病予防注射をしましょう

畜犬登録

犬の飼い主は法律に基づき、犬を取得した日から（生後90日以内であれば90日を経過した日から）30日以内に町へ『犬の登録申請』をし、交付された鑑札を犬の首輪などに装着しなければなりません。この鑑札により、迷子になったときでも、すぐ連絡することができます。※登録は義務です。必ず登録をしてください。

狂犬病予防注射

狂犬病は人間に感染するウイルスによる病気で、発症すると治療がなく、ほぼ100%死に至る恐ろしい病気です。必ず、『狂犬病予防注射』を受けるようにしましょう。

なお、登録をしている人には、4月上旬に『狂犬病予防注射のお知らせはがき』を送付しました。届いていない人は、役場保健こども課までお問い合わせください。

犬が死亡した場合

役場保健こども課までお知らせください。送付したはがきが死亡届にもなります。

●料金

- 注射のみ……………3,400円
- 登録＋注射……………6,400円
- 登録鑑札再交付……………500円

●連絡・問合先

役場保健こども課 ☎62-1112

畜犬登録・集団狂犬病予防注射の日程表

実施日	実施時間	実施場所
4月21日(木)	午前 9時 ~ 午前 9時10分	南中村公民館
	午前 9時20分 ~ 午前 9時25分	脇出公民館
	午前 9時35分 ~ 午前 9時40分	和井野区公会堂
	午前 9時55分 ~ 午前10時5分	小川公民館
	午前10時20分 ~ 午前10時35分	中之郷生活改善センター
	午前10時45分 ~ 午前11時5分	大野木公民館
	午後11時20分 ~ 午後11時35分	上久具公民館
4月22日(金)	午後 1時15分 ~ 午後 1時25分	注連指集落農事集会所
	午後 1時35分 ~ 午後 1時40分	田口公民館
	午後 1時50分 ~ 午後 2時5分	麻加江生活改善センター
	午後 2時15分 ~ 午後 2時30分	長原公民館
	午後 2時40分 ~ 午後 2時55分	平生構造改善センター
	午後 3時5分 ~ 午後 3時20分	町地域交流センター

※新型コロナウイルス感染症拡大の状況によって中止となる場合もありますので、ご了承ください。



広報文芸

西野たけし指導

山あいの木々の緑も春の色 門野まさ代

春めくや手押車で墓参り 長谷川吉春

卒業の孫生き生きと夢語る 山本 殷次

コロナ禍の雛は憂ひをふくみけり 長澤 とよ

紅梅や老いて睦まじ姉妹 辻本久美子

コロナ禍と戦火憂ふや霏ぐもり 村山 和美

春めくや大地ふくらむ雨の音 中井 和子

雨粒をためて小枝の梅の花 細井美江子

風唸る海に真向ふ野水仙 前村 治美

令和四年三月十七日 茶の実句会抄

介護予防で元気な生活を続けましょう

地域包括支援センターでは、「寄ってこカフェ」開催地区の参加者にアンケート調査（令和3年11月）を行いました。参加者の結果は下記の通りでしたが、皆さんはいかがお過ごしでしょうか？
コロナ禍でも、「バランスのよい食事をとる」「コツコツと運動を続ける」「自分の役割を持ち生活する」など、日頃から介護予防に意識した生活を送ることが大切です。



【問合先】役場地域包括支援センター ☎62-1118

令和元年5月撮影

アンケート結果発表

381人のお声をまとめました

Q1

いいえ 2%

食事について

朝・昼・晩、3度の食事を美味しく食べられていますか？

はい 98%

Q2

いいえ 5%

運動について

1日1回、散歩や畑に出たりして体を動かしていますか？

はい 95%

Q3

いいえ 6%

役割について

家の中の役割(家事や留守番、畑など)は、続けていますか？

はい 94%

Q4

どちらでもない 1%

交流について

家族や友人と、たくさん話をしていますか？

はい 85%

その他、日常生活に関する質問にお答えいただきました

1 夜はよく眠れていますか？

2 よく笑っていますか？

3 趣味は楽しく続けていますか？

4 毎日の生活に充実感がありますか？

5 体調管理に気をつけていますか？

元気高齢者を目指すために今できること

いつまでも元気に生活を送るため、アンケートの質問で一つでも多く、「はい」と答えられるといいですね。

地域包括支援センターでは、自分らしい充実した日々を送るための、「いきいきチャレンジ習慣」冊子を作成しました。

毎月の介護予防、健康づくりのポイントが分かるので、毎日の予定の確認と一緒にチャレンジしてください。

ご希望の方は、役場地域包括支援センター窓口までお立ち寄りください。



いきいきチャレンジ習慣冊子

「はつらの健康相談」を開催

【開催日時】
5月26日(木)
午後1時30分～3時20分

【開催場所】
県伊勢庁舎ヘルスサポート室

【内容】
専門医による個人面接相談(要予約)
※相談は無料で、秘密は堅く守られます。

【予約・問合先】
伊勢保健所地域保健課
☎2715148

初心者狩猟免許取得講習会

【開催日時および場所】

●第1回(定員100人)
6月19日(日)
午前9時～

●第2回(定員100人)
7月23日(土)
午前9時～

●第1回(先着順)
5月20日(金)

●第2回
6月24日(金)

【申込期間】(先着順)
第1回
5月20日(金)
第2回
6月24日(金)

新型コロナウイルス接種キャンセル待ちについて

【対象】
町に住所を有し、当日電話を受けて早急に役場へ来れる人

【申込フォームはこちら】

【問合せ】
ワフチン専用電話(役場保健)も課
☎6211214

令和4年度前期危険物取扱者試験を開催

【試験日】

乙種第4類・丙種試験
6月11日(土) 午前

甲種・乙種第4類試験
6月11日(土) 午後

乙種第1・2・3・4・5・6類試験
6月12日(日) 午前

受講料、申し込み方法など詳しくはお問い合わせください。
【申込・問合先】
(一社)三重県猟友会
☎059122810923

わたしもできるエゴ菜園教室参加者募集

地球温暖化対策につながる楽しくおいしいエゴ菜園。環境を考える第一歩として、参加してみませんか。

【開催日時】
5月14日(土)・6月11日(土)・7月9日(土)・10月8日(土) ※4回連続教室
午前10時～正午

【参加費】
無料

【対象】
度会町、伊勢市、明和町、玉城町に在住または通勤している人

【申込期間】
4月28日(木)

【持ち物】
段ボール箱(みかん箱程度)の大きさ

【申込・問合先】
伊勢リサイクルプラザ
☎2511263

乙種第4類試験

【試験会場】
シンフォニアテックノロジー響ホール伊勢(伊勢市観光文化会館)

【申込期間】
4月11日(月)～21日(木)

【願書提出先】
(一財)消防試験研究センター
〒二重県支部

【開催日時】
4月20日(水)
午前9時～午後4時50分

【申込期間】
4月1日(金)～13日(水)

【申込先】
(一社)三重県危険物安全協会
※申込書は伊勢市消防本部、各分署・出張所で取得できます。

【試験・予備講習会問合先】
伊勢市消防本部予防課
☎2511263

【相談方法】
電話相談会(相談料無料)
☎059122511027
☎059122518747
【問合先】
三重県保険医協会
☎059122511027

【免除期間】
出産予定日または出産日が属する月の前月から4カ月間の保険料が免除されます。なお、多胎妊娠の場合は、出産予定日または出産日が属する月の3カ月前から6カ月間の保険料が免除されます。

【国民年金の加入と保険料のご案内】
https://www.nenkin.go.jp/tokusetsu/20kanyu.html

【問合先】
伊勢年金事務所
☎2713601

【開催日時】
4月17日(日)
午前10時～午後3時

【歯のことも何でも電話相談会】を開催

「健康麻雀」参加者大募集

仲間づくりや介護予防のために、みんなで麻雀をしませんか。ルールを知らなくても丁寧に教えてもらえるので大丈夫。一緒に楽しく脳トレしましょう。

【日時】
4月14日(木)
午前10時～正午

【場所】
お元気ハウス
大野木145317

【申込・問合先】
町地域包括支援センター
☎6211118

ご寄付ありがとうございました

山根好美様 130,000円
橋本二子様 30,000円

地域福祉の充実のため、大切に使用させていただきます。ありがとうございました。

BOOK 図書室だより

お薦めの本を紹介!

「74歳、ないのはお金だけ。あとは全部そろってる」
牧師 ミツコ / 著 ずばる舎

牧師の夫と共に47年間教会を運営し、夫を見送ってからは単身公営住宅に暮らすミツコさん。月7万円の年金と週3回のシルバー派遣の収入(月2～3万円)で、日々の生活と教会への献金をまかなっています。人生は考え次第。つながりを大切に、人生を楽しむ暮らしのヒントがつまっています。

貸出日時 毎週土曜日午前11時～午後5時
開館時間 午前8時30分～午後5時
休館日 日曜日・祝日
問合先 町地域交流センター ☎63-0070

やすらぎ公園指定店

各種墓石・デザイン墓石取り扱い

ISHIYA いしや

石八石材

無料 ☎0120-69-1488

代表取締役 岡村有浩

事務所 伊勢市浦口3丁目8-9(宇治山田高校トンネル横)
http://www.ishiyasekizai.com

焼肉 おどり場 ODORIBA

PayPay 各種カード使用可

お電話ください お持ち帰り 30%OFF

コース料理 2,200円～

お徳な豚ロースと若鶏のハーフランチ 700円

豚ロース、若鶏、ごはん、サラダ、味噌汁orスープ、ネギナムル

平日はコーヒースーパ!

本店 ☎62-2929 明和店 ☎55-2829

営業時間 11:00～14:00(LO 13:45) / 17:00～21:30(LO 20:30) 定休 水曜日

2022年度(来春)新年度入学予約 ご案内

★現在新中3・新中2の部は、各校舎共定員ですのでお詫び申し上げます。

小学生の部	※〇…新入塾生募集中	明野校	伊勢校(出入部)	馬瀬校
新中1 / 英語、数学、90分授業 / 理科、社会、国語、90分授業 中間、期末テスト対策、特別講義(無料)	¥13,200 5教科 ※税込	○	現在調整中 です	現在調整中 です
新小6 / 180分+特別講義 内容:90分授業週2回(算数・国語・英語)、特別講義(理科・社会)	¥9,900 5教科 ※税込	○	現在調整中 です	○
新小5 / 180分+特別講義 内容:90分授業週2回(算数・国語・英語)、特別講義(理科・社会)	¥9,900 5教科 ※税込	○	○	○
新小4 / 110分+特別講義 内容:110分授業週1回(算数・国語)、特別講義(理科・社会)	¥6,600 4教科 ※税込	○	○	○

ホームページ エーススクール 検索

小学生から5教科を指導する 本格的な塾!

エース・スクール
TEL (0596) 27-0236 (代)



今日の一品

豆腐のかば焼き

栄養価(1人分) エネルギー184kcal/たんぱく質 13.7g/脂質 10.5g
カルシウム 83mg/塩分 1.1g

- 材料(4人分)
- | | |
|-----------------|---------------|
| 木綿豆腐……………1丁 | 水……………大さじ2 |
| 豚ひき肉(赤身) ……150g | 片栗粉……………小さじ1 |
| パン粉……………大さじ4 | サラダ油……………大さじ1 |
| 焼きのり……………2枚 | 青じそ……………12枚 |
| しょうゆ……………大さじ2 | 粉さんしょう…適量 |
| みりん……………大さじ2 | |

- 作り方
- 豆腐はちぎってキッチンペーパーに包み、水気を絞る。ボウルに入れ、ひき肉とパン粉を入れ混ぜる。
 - ①を8等分する。
 - ③のりを8等分し、片栗粉を薄くふって②に1つずつ乗せて成型する。
 - フライパンにサラダ油を中火で熱し、③ののりの面を下にして焼く。
 - 白色になってきたらひっくり返し、弱火で3～5分焼く。
 - しょうゆ、みりん、水を加えて煮詰めながらからめ、食べやすい大きさに切る。
 - 皿に青じそを敷いて盛り付け、お好みでさんしょうをふる。

ヘルシーな豆腐を食べたえのあるメインのメニューに、甘辛の味付けでご飯が進みます。

7ツクワッドでも紹介しています!

今日の一品をはじめとするレシピを公開していきます! ぜひご覧ください!

暮らしがイロイロ 主な施設の電話番号一覧

- ▼度会町役場
開庁時間 午前8時30分～午後5時15分
※昼の休憩時間は2班交代制での執務
※各課直通電話をご利用ください
※閉庁時間は当直室電話をご利用ください
- 総務課……………(代) 62-1111
・行政係 ・財政係 ・人事係
 - みらい安心課
・みらい企画係……………62-2423
・防災安心係……………62-2424
 - 税務住民課
・税務係……………62-2414
・戸籍住民係……………62-2411
・健康保険係・医療給付係 62-2412
 - 保健子ども課
・保健衛生係……………62-1112
・こども・障がい係 ……62-2413
・新型コロナワクチン接種専用ダイヤル……………62-1214
 - 長寿福祉課
・長寿支援係……………62-1118
・地域福祉係……………62-1186

- 産業振興課……………62-2416
・振興係 ・農林係
 - 建設水道課
・建設係……………62-2420
・水道係 ・環境係 ……62-2415
 - 出納室……………62-2410
 - 議事事務局……………62-1113
 - 教育委員会事務局 ……62-2422
・学校教育係 ・社会教育係
 - 当直室(夜間・休日) ……62-1114
 - 防災行政無線確認ダイヤル
63-0001 63-0002
- ▼保育所
- 棚橋保育所……………62-0074
 - 長原保育所……………64-0022
 - 中之郷保育所……………62-0070
 - ▶地域交流センター……………63-0070
 - ▶社会福祉協議会……………62-1117
 - ▶わたらい緑清苑……………62-2200
 - ▶美化センター……………62-0249
 - ▶中央公民館……………62-1588
 - ▶度会小学校……………62-0004
 - ▶度会中学校……………62-0194
 - ▶バザールわたらい……………63-0333

町のうごき 人口と世帯数

令和4年2月28日現在 ()内は前月比

男……………3,853人 (-5)	出生……………4人
女……………4,031人 (0)	死亡……………14人
計……………7,884人 (-5)	転入……………19人
世帯数……………3,076世帯(+3)	転出……………14人

おめでた 2月中に届出のあった方(敬称略)

子の名前	保護者名	字名
岡村 実莉朱	高虎	棚橋
刀根 蒼太	健太	下久具
上村 母花	歩	注連指

おくやみ 2月中に届出のあった方(敬称略)

名前	年齢	字名
山根 尚子	87	田口
小谷 美鈴	70	棚橋
中西 正文	96	下久具
山本 仁史	75	駒ヶ野
青木 民夫	76	脇出
西村 修	91	和井野
入口 進	79	大野木
田中 伸一	77	大野木
河村 鈴	96	茶屋広

子育て情報

子育て支援 問合せ 役場保健子ども課 ☎62-2413 ☎62-1112 町子育て支援センター ☎63-0070

わたっこ広場開放

月曜日～金曜日
時間 午前9時30分～午後3時30分
場所 町子育て支援センター

遊・友・YOU くらぶ

5月19日(木)
ひよこグループ・うさぎグループ合同
時間 午前10時30分～11時30分
場所 町子育て支援センター
※初回のみ要申し込み
※新型コロナウイルス感染状況により、中止とする場合があります。

わたっこBaby広場

5月25日(水)
時間 午前10時30分～11時30分
場所 町子育て支援センター
内容 赤ちゃんとのふれあい遊び、保健師によるミニ子育て講座、お母さんのおしゃべりタイムなど
対象 おおむね3カ月から1歳くらいまでの子どもとその保護者
※要事前申し込み
※新型コロナウイルス感染状況により、中止とする場合があります。

保健情報 問合せ 役場保健子ども課 ☎62-1112 ※都合により時間帯など、変更する場合があります。

1歳6カ月児健診
3歳6カ月児健診

6月1日(水)
受付 午後1時～
場所 町保健センター
対象 令和2年10月・11月生まれのお子さん、平成30年10月・11月生まれのお子さん

乳児健診

6月1日(水)
受付 午後0時40分～1時
場所 町保健センター
対象 2カ月児健診 令和4年3月・4月生まれのお子さん
7カ月児健診 令和3年10月～11月生まれのお子さん

育児相談 (保健相談および栄養相談)

5月25日(水)
受付 午前11時30分～正午
場所 町子育て支援センター
対象 0歳～6歳までのお子さん
※事前予約制



4月の町税

固定資産税 第1期



※口座振替日は、4月27日(水)です。預貯金残高の確認をお願いします。

度会町地域包括支援センター

ご相談ください!

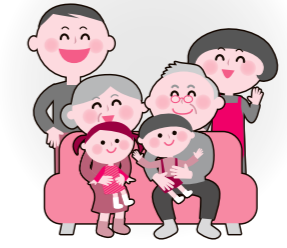

- ・介護に関すること
- ・認知症に関すること
- ・介護予防に関することなど

【問合せ】役場地域包括支援センター ☎62-1118

かがや びと 輝け!わたらい人

a Person of Shining Watarai 第250・251人目

なかむら もとゆき

中村 元幸 さん (立花) 46歳

いしがみ ゆかり

石神 由佳梨 さん (栗原) 32歳

PROFILE

医療福祉複合型施設わたらいに勤務する、中村元幸さん、石神由佳梨さんを紹介します。

✦仕事について

◆中村さん まだまだ分からない事が多いですが、先輩職員の皆さんに優しくご指導いただいています。とても働きやすい職場環境です。

◆石神さん 介護の仕事は大変な事も多いですが、利用者の皆さんと楽しく会話ができて、やりがいのある仕事だと思います。



✦最近感動したことは?

◆中村さん ◆石神さん
オリンピック・パラリンピックで、日本人選手がメダルを獲得する姿に感動しました。

✦度会町に望むことはありますか?

◆中村さん 若い人が、長く定着して暮らすことができる町になってほしいです。

◆石神さん 自然を残しながらも、子どもからお年寄り全ての人々が、住みやすい町にしてほしいです。

シリーズ 突撃! わたらい 調査隊!

📁 #24

田口区

たぐち

今回は、春も間近の暖かい陽気の中、大紀町と隣接し、西の玄関口である田口区にお邪魔しました。養鶏を営む人の仕事と趣味についてと、かつて立ち呑み屋を営んでいた人の話をうかがいました。



養鶏と趣味の茶道

養鶏を始めて50年以上になる中西敏昭さん。「ひよこの状態から出荷できるようになるまで、体温調節や餌のやり方などに気を配る。雄と雌を同割合で飼っているのは、人間と同じように、雄が雌に寄り添う習性があるから」と面白い話を聞かせてもらいました。



茶室を案内する中西敏昭さん

そんな中西さんの趣味は、茶道。ご自宅の敷地内にある自慢の茶室を見せていただきました。壁の模様から茶器や襖に至るまで、遊び心が随所に込められており、簡素な中にも無駄のないこだわりが感じられます。「コロナウイルスが流行する前は、友人を招き、よくお茶会を催していた。また、笑顔で集まれる日を楽しみに、この茶室を大切にしていきたい」と話してくれました。



中西養鶏の鶏舎

立ち呑み屋の思い出

弘法大師の伝説が残り、地域の洗い場として活用される弘法の井戸の近くで、かつて立ち呑み屋「喜多酒店」を、旦那さんと営んでいた喜多曉美さん。「一日の仕事の疲れを癒すお客さんが集まっていた。それぞれ好きな料理を持ち寄っておつまみにしたり、釣り帰りの人が持ってきた魚を刺身にして、全員に振舞ったりした。皆さんに愛された賑やかなお店だった」と当時のカウンターが残るお店跡で話してくれました。偶然、当時の様子を知る人が通りかかり、「わしも何回か来たことあるよ。よう賑わっていた」と当時を振り返り懐かしそうに2人で笑い合っていました。



かつての立ち呑み屋跡と喜多曉美さん

次回は、あなたの地区にお邪魔します。

調査隊員 大辻 将弘

※広報度会では、撮影のため一時的にマスクを外してもらっている場合があります。

※調査隊は、現地で行った内容を基に編集しています。

