

特集

わたらいフォトコンテスト結果発表 ➡ 詳しくは 2ページへ

バーチャルギャラリーでは、応募時に承諾いただいた全作品
を大きなサイズでご覧いただけます

バーチャルギャラリー ➡





わたらい

フォトコンテスト
結果発表



コスモエコパワー株式会社との共催により、令和4年10月から12月にかけて「わたらいフォトコンテスト」を開催しました。テーマを「わたしのわたらい」として、町の魅力を再発見し、多くの人に知ってもらえるような作品を募集。99人が参加し、248作品が集まりました。難航した審査の末に選ばれた、入賞5作品を紹介いたします。

審査員講評
水の音や笑い声が聞こえてきそうな、スナップ写真とポートレート写真の両方の要素を備えた作品です。撮られることを意識している中での無意識で、本気で向かってくる子ども達の気持ちと、カメラマンである父親の愛情が合致したからこそ誕生した傑作です。最速のシャッタース

ピードで、スナップの王道35mm単焦点レンズを開放に近いボケを使って表現している点も評価できます。
子ども達の弾ける笑顔とキラキラ輝く水しぶきの重なりは、度会町の未来を彷彿とさせてくれます。こんな町に私も住んでみたい！思わず、そんな気持ちにさせる一枚として、最優秀賞を授与します。



「全力少女」佐藤 大智さん **最優秀賞**

受賞者コメント
度会町初のフォトコンテストでの受賞ということで、とても光栄です。折々の自然が肌で感じられ、星空も美しいこの町の被写体としての魅力を、もっと多くの人に知ってほしいです。



「秋の風物詩」世古 道也さん **コスモエコパワー賞**

審査員講評
水の奏でるせせらぎと情景が、光を使つてうまく表現されており、細部まで見入ってしまう感動を与える作品です。背景に見える風車も、柔らかな光で風景全体に溶け込んでおり、光によって、古来

の文化と現代の文明、景色の静と網や風車の動といった、重層的なコントラストが巧みに収められています。風力発電事業を通じて、持続可能な循環型共生社会の実現を目指すコスモエコパワー株式会社の企業理念をも彷彿とさせる点も評価されました。

審査員特別賞 「220キロ先の霊峰 富士を望む雲海の朝」 油家 良樹さん



審査員講評

オーケストラの中で、指揮者が振るタクトのようにシャッターが切られた、そんな印象を与える、繊細且つエネルギー溢れる力強い作品です。度会町に広がる雲海の動きを主役に、富士山と朝焼けを脇役として組み立てている点もお見事です。想像力を膨らませて写真を構成しようという作者の追求心を感じます。

審査員講評

透明感のある色合いや自然の生命力が、見る人の心を揺さぶり、自然への畏敬の念を感じさせる作品です。スマホでのビジュアルコミュ

ニケーションに慣れ親しんでいると思われる、Z世代の作者が生み出した感性豊かな風景写真に、将来への大きな可能性を感じざるを得ません。

「家の前の景色」 中森 美葉流さん **入選**



「ハイカワ大橋と天の川」 馬瀬 勝さん **入選**

審査員講評

天の川を、三角と四角の世界に収めて、パズルのようにしてしまう遊び心とアイデアが、この作品の面白さです。作者は、暗闇での撮影の怖さから、偶然に点けた車のハザードランプが功を奏したとのことですが、ISO感度、シャッタースピードも絶妙です。星を撮る人には思い付かない自由な発想と、失敗を恐れずに挑戦する姿勢が伝わります。

ご覧ください。
作品を応募していただいた皆さま、本当にありがとうございました。ございました。

【問合せ先】

役場みらい安心課
062-12424

バーチャル
ギャラリーは
こちらから！



コスモエコパワー ホームページ
町ホームページ



第16回美し国三重市町対抗駅伝

2月19日、県内29市町が参加し、県庁前(津市)から三重交通Gスポーツの杜伊勢(伊勢市)までのコースを走る『第16回美し国三重市町対抗駅伝』が3年ぶりに開催されました。

大会結果は、町の部10位(総合21位)と過去の記録の更新はなりませんでしたが、懸命にタスキをつなぎ切ってくれた選手たちの力走により、前回大会からタイムを縮めたチームに贈られる「敢闘賞」を受賞しました。

竹内監督からは「この大会が3年ぶりに開催されたことに感謝しています。前回から期間が空き、全力を出し切れない場面もあったが、チーム全員にとって非常に良い経験になりました。来年は入賞を目指して頑張ります」との言葉をいただきました。

沿道での温かい声援や大会へのご協力ありがとうございました。



5区 東出選手の力走



ゴールで栞田選手を迎える竹内監督

●出場選手 (敬称略)

区間	選手名	字名
1区	西村 心花	大野木
2区	東出 颯太	大野木
3区	森本 七海	棚橋
4区	津村 宥翔	平生
5区	東出 純一	大野木
6区	浦田 隆之助	大久保
7区	畑 まどか	棚橋
8区	堀木 温子(市町交流選手)	
9区	栞田 日菜果	棚橋
10区	栞田 貴理丸	棚橋
監督	竹内 憲生	大野木
コーチ	上井 一浩	棚橋

3年ぶりの開催!!

1/29(日) 宮リバー度会パークジョギング大会



1月29日、町体育協会主催の『第22回宮リバー度会パークジョギング大会』が開催されました。

新型コロナウイルス感染症の影響により、3年ぶりの開催となった今大会は、受付で参加賞を配布して抽選会を省略するなど、感染症対策を行いながら、規模を縮小しての開催となりました。

参加者数は4kmの部で15人、2kmの部で80人、2kmペアの部で66人と、老若男女多くのランナーが集まり、冬らしい爽やかな空気の中、宮川を望む直線コースをそれぞれのペースで走り切りました。



第24回 宮リバー度会パーク

春 日 まつり

見て・食べて・遊べる
催しがいっぱい!



4月2日(日) 午前10時～午後3時
ところ 宮リバー度会パーク 度会町大野木1260
【雨天決行】

ステージイベント 地域物産市 フードコーナー フリーマーケット ゲームコーナー



わたらい さえ 度会 茶栄



ティーナ



Mr.シャチホコ

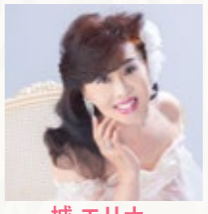

城 エリナ



マキタマシロ



中西 リエ



studioEARLY&度会教室

ステージイベント 観覧無料

タイムスケジュール

10:00	オープニング
10:10	度会中学校吹奏楽部演奏
10:30	ステージパフォーマンス
11:30	Mr.シャチホコ
12:00	主催者・来賓あいさつ
12:15	ふるさと親善大使任命・功労者等表彰
12:35	studio EARLY・度会教室
12:55	城 エリナ
13:15	マキタマシロ
13:35	中西 リエ
14:00	Mr.シャチホコ
14:30	もちまき

※都合により急遽変更する場合があります。※新型コロナウイルス感染症対策にご協力ください。

主催：第24回宮リバー度会パーク春まつり実行委員会
共催：度会町、伊勢農業協同組合、いせしま森林組合、度会町商工会、度会町社会福祉協議会、わたらい緑清苑、度会町体育協会

お問合せ先 「春まつり実行委員会事務局」度会町役場産業振興課内
TEL：0596-62-2416 <https://www.town.watarai.lg.jp/>

2/4 2/11 2/12 願いを込めた伝統の舞 町内各地で獅子舞

2月、古くから脈々と受け継がれ、県の指定民俗文化財にもなっている伝統の獅子舞が、町内各地で行われました。

4日には、新型コロナの影響で2年ぶりとなる『下久具のお頭神事』が、昼の部のみに規模を縮小して実施。無病息災や家内安全などを願い、獅子と天狗による舞が行われました。

11日には棚橋コミュニティセンターで、『棚橋お頭神事』が行われ、午前中は獅子頭の迫力ある座敷舞、午後からは天狗と獅子が向かい合っの打ち舞が行われました。

打ち舞は、通常夜間に行われますが、今年は感染症対策のため、昼のうちに暗幕を活用して行われました。

12日には一之瀬神社の例大祭にて『一之瀬獅子神楽』が行われました。コロナ禍により、昨年までは神事のみとなっていましたが、脇出区の獅子が3年ぶりとなる舞を奉納。五穀豊穡や無病息災を祈願しました。



下久具のお頭神事



棚橋お頭神事



一之瀬獅子神楽



2/6 100歳の誕生日を迎え 山下茂雄さんの長寿を祝う

100歳を迎えられた山下茂雄さん(柳)に2月6日、その長寿を祝って町長から祝状と敬老祝金が贈られました。

ご一緒に入所されている妻のひささんにも祝福され、笑みを浮かべる茂雄さん。この日は、かつて町議会議員を務めていた茂雄さんの祝いに、濱岡議長も駆け付け、一緒に記念撮影を行いました。後日、ご家族は、「歯が丈夫で好き嫌いをせずなんでも食べる。独特な苦さのあるセンブリ茶を毎日飲んでいました」と話してくれました。

これからも元気に長生きをしてください。おめでとうございます。

2/7 近隣住民の救助に貢献 大釋明さんに感謝状

一人暮らしをしている高齢者が意識もうろうとなっているところを発見し、迅速な対応を行っていただいた大釋明さんに、2月7日、町から感謝状が贈られました。

日ごろの付き合いから偶然の訪問により、異変を早期に発見。その後、町地域包括支援センターへ連絡し、本人の安否確認、緊急通報、家族や民生委員への連絡などを職員と共に行っていただきました。この事例は、町が推進する「地域とつながりを持って、安全安心に暮らしていけるまちづくり」という理念に合致した事例でした。

感謝状を受け取った大釋さんは「とにかく助けたい一心で体が動いた」と話してくれました。



1/25 日本郵政と包括連携協定を締結

1月25日、日本郵政株式会社と「包括連携に関する協定」の締結式が行われました。

日本郵政株式会社とは、これまでも、防災や高齢者の見守りなど、町民の生活に密着した分野で連携を図ってきました。

今回は、さらに地域経済の発展や人材育成などに分野を広げ、地域住民サービスの向上を図る目的として協定を締結しました。

南伊勢地区連絡会の橋本真人地区統括局長は「郵便局のネットワークを生かし、度会町のお役に立ちたい」と話してくれました。



1/21 22 度会イーグルス優勝 門野宮生杯ソフトボール大会

1月21日と22日の両日、『第6回門野宮生杯争奪 度会ソフトボール大会』が開催されました。

度会イーグルスは、トーナメント戦を勝ち上がり、決勝で若竹スポーツ少年団(明和町)と対戦。息詰まる投手戦は両者譲らず0-0とタイブレークでも決着はつかず、抽選の末勝利しました。

度会イーグルス主将山下晴也さんは「6年生最後の大会で優勝できて嬉しい。来年も優勝してほしいです」と話してくれました。

大会結果

- 優勝 度会イーグルス(度会町)
- 準優勝 若竹スポーツ少年団(明和町)
- 3位 度会エンペラーズ(度会町)
- 4位 松江エンジェルス(松阪市)

おめでとうございます



2/10 お茶のおいしさ楽しんで 町内の子どもたちへ伊勢茶を贈呈

2月10日、子どもたちにお茶のおいしさを知ってもらうとともに、地産地消を促進するための取り組みとして、町茶業組合から町内小中学校と保育所の子どもたちに、ティーバッグ入りの伊勢茶が贈られ、小中学校では贈呈式が行われました。

中学校での贈呈式に出席した、茶業組合の畑中勇作さんは、「それぞれの家庭で手軽に楽しんでもらえるよう、昨年度に引き続いて、ティーバッグ入りのものを贈らせてもらいました。ふるさとの味として、子どもたちがお茶を飲む習慣を身に付けてくれると嬉しい」と話してくれました。



デジタル技術を活用し、人と地域がつながる豊かなまちづくりを5町で目指す「美村デジタルサービス」が始動

News1 2月6日 共通地域ポータルサイト「美村」 広域観光ポータルサイト「美村Travel」スタート

共通地域ポータルサイト「美村」って何？

地域の住民や出身者に地域情報を発信するとともに、地域を活性化するイベントやサービスとの連携を促進します。

共通地域ポータルサイト「美村」でできること

美村 VISON

共通地域ポータルサイト「美村」ホームページ



・地域活性化イベントの告知&参加申込

各地域内のさまざまなイベント情報を見ることができます。地域ポータル会員サイトからは、イベント登録・参加申込も可能です。

・デジタルマップと連携した地域の情報発信

マップ上で地域のスポット・店舗情報や地域事業者が発信するSNS投稿など、地域のリアルタイムの情報を見ることができます。

・子ども・学生向け教育プログラムへの参加

共助やメタバースなどを題材にして、参加型で学べる次世代教育プログラムを、各地域で実施予定です。

広域観光ポータルサイト「美村Travel」って何？

地域の魅力を発信する広域連携での観光ポータルサイトです。デジタル技術の活用によって、地域の広域周遊や滞在期間延長などの観光促進を行うとともに、観光客増加による地域への悪影響である「オーバーツーリズム」の解消や、旅の後の「旅アト」の関係人口・交流人口の増加を目指します。

美村 Travel VISON

広域観光ポータルサイト「美村Travel」



【問合先】一般社団法人三重広域DXプラットフォーム ☎0598-39-3190

News2 「美村PAY」拡大中

度会町、多気町、大台町、明和町の加盟店で使用可能なデジタル地域通貨「美村PAY」は、利用者数、加盟店数ともに増加を続けています。便利でお得な美村PAYをつかってみませんか。

※ご利用方法や、開催中のキャンペーン、最新の加盟店リストなど、詳しくは美村PAYホームページをご確認ください。

美村PAY VISON

「美村PAY」ホームページ



【問合先】株式会社三十三銀行「美村PAY」事務局 ☎059-354-7158 (受付時間：平日 午前9時～午後5時)

2023年トルコ・シリア地震救援金を募集します

町では、トルコ南東部とシリアとの国境付近を震源として、2月に発生した地震災害により被害を受けた被災者、被災地の救援活動を支援するため、救援金を募集しています。役場庁舎1階・2階に「救援金箱」を設置していますので、皆様のご支援、ご協力をお願いいたします。

【受付期間】2月15日(水)～5月31日(水)

午前8時30分～午後5時

※最終日は正午で受け付けを終了します。

※役場閉庁日(土日・祝日)の受け付けは行っていません。

【問合先】役場みらい安心課 ☎62-2424

2/21 木に触れ合おう 森林環境教育

2月21日、度会小学校3年生を対象に、森林環境教育の出前授業を行いました。

この取り組みは、町の自然や林業に関心を持つ人づくりを目的に、いせしま森林組合の職員を講師に招き、『みえ森と緑の県民税』を活用した事業です。

講義では木の匂いを嗅いだり、年輪を数えたりするなど、正しい知識を楽しみながら身に付けていました。

この後、木片を使ったオリジナルのキーホルダー作りを実施。描きたいものを自分のタブレットに写しながら、やすりで磨いた表面に絵や言葉を書き入れていました。

児童たちからは、「木っていい匂いがする」「この木、校長先生と同じ年ぐらい」と声が上がっていました。

令和4年度みえ森と緑の県民税市町交付金事業一覧

- ・森林環境教育
- ・危険木伐採
- ・流倒木撤去
- ・木材とふれあう場づくり
- ・災害からライフラインを守る事前伐採



木片に絵を描く児童たち



木の匂いを嗅ぐ



年輪を確認

1/30 お友達の良いところを探そう 中之郷保育所人権教室

1月30日、人権擁護委員の皆さんによる人権教室が中之郷保育所で開催されました。

この日は歌や踊りのショー、人形劇などが披露されたほか、園児たちは、動物に扮した委員と交流しながら、人権について学びました。

人形劇「カエルくんとヘビさん」は、穴に落ちてしまったカエルをヘビが助けて仲良くなるお話。「お互い良いところを探して、お友達と仲良くしてね」と呼びかけると、園児たちは元気よく返事をしていました。



2/12 マミーズが優勝！家庭婦人バレーボール大会

2月12日、町体育協会主催の『度会町家庭婦人バレーボール大会 混成大会』が、小川郷体育館で開催されました。

20回目の開催となったこの日、3チームが出場し、激闘を繰り広げました。

大会結果
優勝 マミーズ
準優勝 ラブリー
第3位 ソフトリー



投票は 明るい未来を 築くかぎ



バスを利用して 投票してみませんか？

町営バスを利用すると、片道100円で期日前投票所に行くことができます。また路線バスについても町内間の移動であれば、「運賃助成券」を使用していただくことで町営バスと同額の100円で利用できます。
※運賃助成券は役場みらい安心課窓口で配布しています。

■町営バスの基本情報

料金	大人一律100円(中学生以上) ※小児、障がい者は半額
ルート	月曜日 宮川ルート 火曜日 川南ルート 金曜日 一之瀬川ルート
ダイヤ	3ルートをそれぞれ週1回2便運行 【上り】午前9時台・11時台

■運賃助成券

町営・路線バスの詳しい情報はこちら！

期日前投票制度を ご利用ください

期間：4月1日(土)～8日(土)
時間：午前8時30分～午後8時
場所：役場1階 町民ホール

仕事や外出で選挙当日(4月9日)に、投票に行けない人の他、新型コロナウイルス感染症が心配という人も、期日前投票ができます。

※投票所入場券の裏面が「宣誓書」になっています。あらかじめ、住所、氏名、生年月日をご記入いただき、受け付けが早く済みます。



運賃助成券裏面に乗車バス停と降車バス停の2箇所をチェックし、降車時に乗務員へお渡しください。

町長・町議会議員選挙 6月11日(日)予定

任期満了に伴う町長・町議会議員選挙を、来る6月11日(日)に実施する予定です。

選挙公営制度が導入されます

立候補や選挙運動の機会均等を図るため、立候補者の選挙運動費用の一部を公費で負担する制度です。令和2年の公職選挙法の改正により、町の選挙にも制度が拡大されました。

立候補を予定されている方へ

選挙公営制度の詳しい内容や、立候補予定者説明会などの日程については、ホームページや広報度会4月号などでお知らせする予定です。

この選挙で投票できる人

【年齢要件】

平成17年4月10日以前に生まれた人

【住所要件】

令和4年12月30日以前から引き続き度会町の住民基本台帳に登録されており、選挙人名簿に登録されている人

※令和4年12月31日以降に転入届を出した人は、度会町または県内の前住所地で投票できる場合があります。詳しくはお問い合わせください。

投票所入場券は郵送します

投票所入場券は、お手元へ郵送します。大切に保管し、選挙当日必ず持参して受付係にお出しください。

※紛失した場合でも、投票できますので係員にお尋ねください。運転免許証や健康保険証などをお持ちいただくと、受け付けがスムーズです。

代理投票もできます

身体の障害などにより、自ら候補者の氏名を記載することができない選挙人は、投票管理者に申請し、代理投票することができます。この場合、投票管理者が定める補助者に、指示する候補者名を記載してもらい、投票を行います。

郵便による投票もできます

次のような人は、郵便による不在者投票ができます。

- 要介護5の認定を受けている人
- 身体障害者手帳および戦傷病者手帳の交付を受けている人で、公職選挙法に定める障害の程度に該当する人

※投票を行うには、「郵便等投票証明書」が必要となるため、事前に交付申請が必要です。お早めにお問い合わせください。

県議会議員選挙

投票日時 4月9日(日)
午前7時～午後6時
告示日 3月31日(金)

任期満了に伴う県議会議員選挙が行われます。

三重県政の動向を決める重要な選挙です。私たちの意見を県政に反映させてくれる代表者を選ぶため、尊い一票を無駄にしないよう、ぜひ投票しましょう。

■町内投票場所

投票区名	施設の名称	字名	選挙人名簿登録者数(3月1日現在)
第1投票区	注連指集落農事集会所	注連指	208
第2投票区	麻加江生活改善センター	田口・麻加江・坂井・長原・立花・わたらい	855
第3投票区	大久保構造改善センター	鮎川・立岡・大久保・平生・茶屋広	636
第4投票区	上久具公民館	下久具・上久具・田間・当津・かりん	486
第5投票区	町民体育館	牧戸・棚橋・大野木・葛原・川口・度会彩幸・わたらい緑清苑・とこわか杜	3,282
第6投票区	中之郷生活改善センター	栗原・中之郷・日向	257
第7投票区	駒ヶ野耕雲寺	五ヶ町・小川・火打石・駒ヶ野・小萩	298
第8投票区	一之瀬体育館	柳・市場・脇出・和井野	410
第9投票区	南中村公民館	南中村・川上	311

開票 日時：4月9日(日) 午後8時(予定)
場所：町民体育館

問合せ 町選挙管理委員会 ☎62-1111

町教育委員会事務局 ☎62-2422

度会小学校 ☎62-0004

度会中学校 ☎62-0194

度会小学校 上級生を捕まえろ！児童集会

1月13日、度会小学校で、児童集会の場を活用してレクリエーションゲームが行われました。

この活動は、児童会が企画運営を行う集会活動で、学年の枠を超えた交流を目的に行われています。



今回企画されたものは、下級生が上級生を捕まえる鬼ごっこで、制限時間内に上級生を全員捕まえることが出来れば下級生の勝利です。上級生が校庭を必死に逃げ回中、下級生は回り込んで捕まえたり、複数人で追いかけてたりと、力の差がある中でも、さまざまな作戦を使って上級生を全員捕まえることに成功しました。

集会終了後、児童会役員は「天気が良くて、みんなと鬼ごっこを楽しむことが出来てよかったです」と話してくれました。

飛行機にかかわる仕事って？

1月17日度会小学校で、小学6年生を対象に、日本航空の協力のもと、客室乗務員(JALふるさと応援隊)によるお仕事講演が行われました。

この授業は、キャリア教育の一環として、客室乗務員の日常業務における仕事への姿勢や、やりがいについて学ぶ機会として実施されました。

講演では、日本航空で使用されている航空機の数や、航空機に関わって働く仕事の種類などを、ビデオや写真、クイズ形式で説明していただき、児童たちは、仕事の種類の多さや、現役パイロットのやりがいを話す動画に釘づけになっていました。また、「客室乗務員を目指したきっかけはなんですか」「どうしたら客室乗務員になれますか」などの質問に対して自身のエピソードや、具体例を交えてお答えいただきました。

児童からは「航空機を整備する仕事がかっこいいなと思いました」「難しい仕事だけどやってみたくと思いました」といった感想が述べられ、将来の職業選択のための視野が広がるきっかけとなりました。



町の「新型コロナウイルス感染症 対応地方創生臨時交付金活用事業」を紹介しします



物価高騰により圧迫される

子育て世帯の家計を支援

物価高騰により
負担が増加する

福祉施設・事業所の
安定的な運営を支援

●子育て世帯副食費支援 事業(保育所)

保育所副食費(全入所児)について、令和4年11月から令和5年3月までの5カ月分を町補助金と合わせて全額補助しています。

●子育て世帯給食費支援 事業(小中学校)

小中学校給食費(全児童生徒)について、令和4年11月から令和5年3月までの5カ月分を町補助金と合わせて全額補助しています。

●小中学校教材費支援事業

小中学校で教材費として徴収する費用について、令和4年11月から令和5年2月までの4カ月分を全額補助しました。

●高等学校等就学支援金 支給事業

高等学校などに通う生徒の保護者に対し、町が支給する既存の就学支援金に上



乗せして、生徒1人につき2万円を追加給付しました。

〔問合せ先〕

役場保健こども課
☎62-24413
町教育委員会事務局
☎62-24422

●障害福祉事業所等運営 支援事業

町内に所在する障害福祉サービス等事業所に対し、令和4年7月から令和5年3月までの光熱費・食料費、令和4年10月から令和5年3月までの燃料費について、運営支援金を支給しています。

●介護保険施設等運営支援 事業

町内に所在する介護サービス等事業所に対し、令和4年7月から令和5年3月までの光熱費・食料費、令和4年10月から令和5年3月までの燃料費について、運営支援金を支給しています。

〔問合せ先〕

役場長寿福祉課
☎62-1186
役場保健こども課
☎62-24413



人権について考える

リレー連載 No.48

度会町人権教育推進協議会
担当/度会中学校



子どもたち主体の人権の取り組み「ピンクマスク運動」

学校は何よりも「命を大切にすること」を一番に教えます。自分の命も他人の命も大切に。つまり、いじめや差別をしない。許さない。そうすれば、子どもたちは自分らしくいられます。仲間と豊かな人間関係が作れます。さらに、そんな教室では楽しくて深い学びが広がります。

そして、最終的には、子どもたちに「幸せ」をもたらすのです。それが、人権教育です。それゆえ、日々学校生活のあらゆる場面で、「人権の種」を見つけては、子どもたちと共に育む取り組みをしています。ただ、そのほとんどは大人主体、教師主体のものでしたが、度会中学校では、昨年12月に子どもたち主体の「人権の取り組み」がなされました。

『ピンクマスクデー』です。カナダのハイスクールで実際にあった「ピンクシャツ運動」を参考に生徒会本部の子らを中心に「いじめや差別をなくす運動」として、『ピンクマスクデー』なる取り組みを考え、そのPR動画を撮り、全校に訴えました。

度会中では、昨年1月ごろコロナ感染が広がったとき、陽性者の「人権」を守るために、さまざまな人権学習を行いました。コロナ差別が他の人権課題とそっくりだと思ったからです。未知の病気への不安や過剰な反応から、噂が噂を呼び、偏見や差別を生むこと。さらに、誰もが当事者になり得ることから、差別・被差別の立場の入れ替えが起こる。これは、「思い」を理解するには、学校の教材になると考えました。

あのときから、子どもたちは少しずつですが、人権問題を「自分事(じぶんごと)」として考えられるようになり、この『ピンクマスクデー』につながりました。小さな活動ですが、とても大きな価値があると思っています。



生徒による動画のナレーションより

12月16日

普段の生活の中で、人と違うから「変わっている」、「自分と違うから変だ」、「女の子だから、男の子だから」などと、人のことをからかったり、避けたり、バカにしてしまったり…。そんなことはしていませんか？ そんなささいなことから差別やいじめが始まるのだと思います。カナダでピンクの服を着て登校した男子がいじめに遭い、そのいじめをなくそうと上級生たちがみんなでピンクのシャツを着て抗議したという出来事から、ピンクシャツ運動が始まりました。今日はみんなでピンクのマスクを付けて、この度会中学校でいじめや差別をなくすということを考えていきたいと思います。

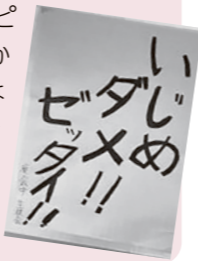

新型コロナウイルス感染症に係るPCR検査費用助成事業 および支援物資配布事業の終了について

新型コロナウイルス感染症に係るPCR検査費用の助成および新型コロナウイルス感染症陽性患者などに対する支援物資の配布につきましては、令和5年3月31日をもって終了します。

【問合せ】ワクチン専用電話（役場保健こども課） ☎62-1214

4月1日
開始

プラスチックの分別方法が変わります

令和4年に施行された「プラスチックに係る資源循環の促進等に関する法律」により、全国では各自治体がプラスチック資源収集の拡大を図っています。

この方針に準拠し、町でも可燃ごみとして分別されていた製品プラスチックを、プラスチック製容器包装と合わせ、「プラスチック類」に統一し、新たな分別を開始します。

容器包装と同じ素材であるがゆえ、分かりにくい状況にあった製品プラスチックですが、今後は以前より分かりやすい分別ルールとなりますので、より一層のご協力をお願いします。



4月1日から
『プラスチック類』に統一し、分別

【名称】

プラスチック類

【分別対象】

- ・プラスチック製容器包装
- ・製品プラスチック(素材100%のもの)

【製品プラスチックの例】

右上の図を参照

※金属やゴムなどプラスチック以外のものを含む場合は取り外し、プラスチック素材100%にしてから出してください。取り外しができない場合は、可燃ごみもしくは、粗大ごみとして出してください。

【収集日】

現在のプラスチック製容器包装の日(週1回)から変更はありません。

※4月1日以降の収集からが対象となります。

※今月号広報紙と同時に「ごみ収集日程カレンダー」を配布しますので併せてご確認ください。

【排出方法】

製品プラスチックとプラスチック製容器包装を、まとめて緑の指定袋に入れて出してください。次回の指定袋作成分からプラスチック類へ名称を変更しますが、現在のプラスチック製容器包装用の袋も引き続き使用可能です。

【お願い】

- ・一辺の長さが50cm以上
- ・プラスチック自体の厚さが5mm以上
上記のものは、プラスチック類として収集できません。可燃ごみまたは粗大ごみとして出してください。
- ・発火(リチウムイオン電池など)やけがなど、危険性があるものは入れないでください。
- ・無理ない範囲で分解し、分別してください。

消費者である私たちができることは、「プラスチックをなるべく長期間使用し、ごみとして出す頻度を少なくすること」「再利用可能な製品で代用すること」「正しく分別し、再資源化を図ること」です。プラスチックの分別・リサイクルを進めることは、資源の有効活用のみならず、海洋プラスチックの削減や地球温暖化対策など様々な観点にもつながっていきます。「えらんで、減らして、リサイクル!」へのご協力をお願いします。

【問合せ】役場建設水道課環境係 ☎62-2415

令和4年 火災・救急・救助の概況

令和4年中の伊勢市消防本部管内「火災・救急・救助の概況」を報告します。

【問合せ先】
 伊勢市消防本部予防課（火災） ☎ 25-1268
 伊勢市消防本部消防課（救急・救助） ☎ 25-1216

火災 火災種別件数(速報値)

【火災による死傷者数】
 ・死者……7人
 ・負傷者…6人

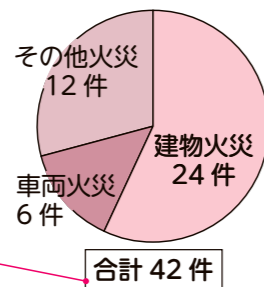

火災の原因で一番多かったのは「放火・放火の疑い」、次いで「こんろ」、「たき火」の順です。

救急 救急種別件数(速報値)

【搬送人数】
8,456人

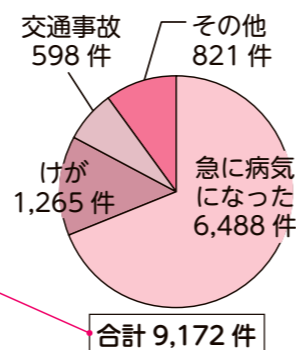

1日平均約25回出動したことになります。

救助 救助種別件数(速報値)

【出動件数】
95件の出動で65人を救助しました。

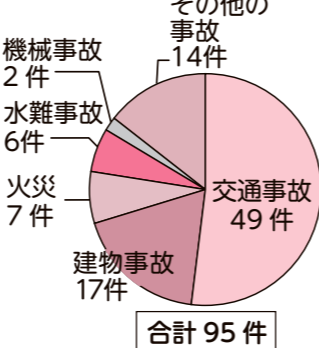

令和5年度 自衛官等募集案内



募集種目	資格	受付期間	試験期日
一般幹部候補生	【大卒程度試験】 22歳以上26歳未満の人 (20歳以上22歳未満の人は大卒(見込含)、修士課程などを修了(見込含)された人は28歳未満)	① 3月1日(水)～4月4日(火) (音楽要員を除く)	① 1次：4月22日(土)・23日(日) (23日は海・空飛行要員のみ) 2次：5月26日(金)～6月1日(木) 3次：(海・空飛行要員のみ)
	【院卒者試験】 修士課程などを修了(見込含)された人で、20歳以上28歳未満の人	② 3月1日(水)～6月15日(木) (飛行要員除く)	(海) 6月22日(木)～26日(月) (空) 7月15日(土)～8月3日(木)
一般曹候補生	18歳以上33歳未満の人 (32歳の人は、採用予定月の末日現在、33歳に達していない人)	3月1日(水)～5月9日(火)	1次：5月19日(金)～5月28日(日) 2次：6月17日(土)～7月2日(日) ※いずれか一日
自衛官候補生	18歳以上33歳未満の人 (32歳の人は、採用予定月の1日から起算して3月に達する日の翌月の末日現在、33歳に達していない人)	年間を通じて実施しています。	受付時にお知らせしています。

- 1 詳細については自衛隊三重地方協力本部伊勢地域事務所にお問合せ下さい。
- 2 その他、各種目(医科歯科幹部、技術海上幹部、技術航空幹部、技術海曹、技術空曹など)も随時受け付けています。
- 3 新型コロナウイルスの影響で試験期間などに変更が生じる可能性があります。

【問合せ先】 自衛隊三重地方協力本部 伊勢地域事務所
 三重県伊勢市神久2-1-58 角屋ビル2F ☎23-3880

自衛隊三重地方協力本部
ホームページ



犬の飼い主の皆さんへ

畜犬登録・狂犬病予防注射をしましょう

畜犬登録

犬の飼い主は法律に基づき、犬を取得した日から(生後90日以内であれば90日を経過した日から)30日以内に町へ『犬の登録申請』をし、交付された鑑札を犬の首輪などに装着しなければなりません。この鑑札により、迷子になったときでも、すぐ連絡することができます。※登録は義務です。必ず登録をしてください。

狂犬病予防注射

狂犬病は人間に感染するウイルスによる病気で、発症すると治療がなく、ほぼ100%死に至る恐ろしい病気です。必ず、『狂犬病予防注射』を受けるようにしましょう。

なお、登録をしている人には、3月下旬までに『狂犬病予防注射のお知らせがき』を送付します。

犬が死亡した場合

役場保健こども課までお知らせください。

畜犬登録・集団狂犬病予防注射の日程表

実施日	実施地区	実施時間
4月13日(木)	注連指集落農事集会所	午前 9時 ～ 午前 9時10分
	麻加江生活改善センター	午前 9時20分 ～ 午前 9時35分
	長原公民館	午前 9時45分 ～ 午前 9時55分
	平生構造改善センター	午前10時5分 ～ 午前10時15分
	上久具公民館	午前10時25分 ～ 午前10時35分
	地域交流センター	午前10時45分 ～ 午前11時5分
	大野木公民館	午前11時15分 ～ 午前11時25分
	中之郷生活改善センター	午前11時35分 ～ 午前11時45分
小川公民館	午前11時55分 ～ 午後0時5分	
南中村公民館	午後0時20分 ～ 午後0時30分	

※新型コロナウイルス感染症拡大の状況によって中止となる場合もありますので、ご了承ください。

- 料金
 - ・注射のみ……………3,400円
 - ・登録+注射……………6,400円
 - ・登録鑑札再交付……500円
- 連絡・問合せ
 役場保健こども課 ☎62-1112



「前向きに生きるための“終活”講座～片付け、介護、お金の不安が軽くなる～」を開催

「終活」は、これからの人生をどう生きていくかを考える前向きな活動です。片付け、介護、お金のことなど、これからの暮らし方について考えてみませんか。※電話での事前申込が必要です。

【講師】 奥井社会福祉士事務所 奥井 邦子氏
【開催日時】 3月24日(金)
 午後1時30分～3時
【開催場所】 町保健センター 集団検診室
【定員】 15人
【参加費】 無料
【申込期間】 3月7日(火)～17日(金)
【申込・問合せ先】
 町地域包括支援センター ☎62-1118

法テラス三重オンライン法律相談の開催

その悩み、法律が力になれるかもしれません。

【開催日時】 3月16日(木) 午後1時30分～4時30分
【開催場所】 度会町役場2階 第6会議室
【相談員】 法テラス三重常勤弁護士
【内容】 役場からオンラインで弁護士に法律相談ができます
 ・借金があつて困っている
 ・相続のことで親族ともめている
 ・母親が認知症で成年後見人をつけたい など
 ※相談時間は、1人30分程度の予定
【対象者】
 収入や資産が一定額以下で法テラス民事法律扶助の基準を満たす人
 ※基準についての詳細は右記法テラスホームページをご覧ください。
【定員】 4人程度 **【費用】** 無料
【申込・問合せ先】
 役場長寿福祉課 地域福祉係 ☎62-1186
 法テラス三重 ☎0570-078344



伊勢リサイクルプラザからのお知らせ

『もったいない教室』
参加者を募集

【開催日程】別表のとおり
【開催時間】午前10時～正午
【参加対象者】伊勢市、明和町、玉城町、度会町に在住または通勤する人
【参加費】各教室とも2000円（EMぼかし・段ボールコンポスト作りは無料）
【申込方法】開催日の1カ月前から電話で受け付け

『もったいない教室』わたしもできる緑側菜園参加者募集
【開催日時】※5回連続教室
 4月8日(土)・5月13日(土)・6月10日(土)・8月12日(土)・10月14日(土) 午前10時～正午
【持ち物】段ボール箱1個(みかん箱程度の大きさ)
【参加対象者】伊勢市、明和町、玉城町、度会町に在住または通勤する人
【定員】15人
【参加費】無料
【受付期間】3月8日(水)～28日(火)

『着物リフォーム教室』参加者を募集
【開催日時】5月～11月第2・第4水曜日(全14回)
 午前10時～午後3時
【内容】着物を洋服にリメイク
【持ち物】裁縫道具、ポータブルミシン
【参加対象者】伊勢市、明和町、玉城町、度会町に在住または通勤する人
【定員】7人
【参加費】※応募者多数の場合は4月13日午後2時から公開抽選※初めての人を優先
 2,800円(全14回分)
【申込方法】往復はがきの往信用裏面に着物リフォーム教室希望と明記し、郵便番号、住所、氏名(ふりがな)、電話番号を記入しお送りください。詳しくは、伊勢リサイクルプラザにお問い合わせください。
【申込・問合せ先】伊勢リサイクルプラザ ☎3812800

【もったいない教室 開催日程】

開催日	教室名	定員
4月 1日(土)	牛乳パックで椅子作り	7人
2日(日)	ハギレでブローチ作り	
9日(日)	和紙で長財布作り (布のリサイクル教室)	10人
15日(土)	段ボールコンポスト作り	
16日(日)	EM石けん作り	7人
22日(土)	新聞紙でコサージュ作り	
5月14日(日)	牛乳パックでペン立て作り	
20日(土)	EM石けん作り	15人
21日(日)	EMぼかし作り	
28日(日)	廃油キャンドル・石けん作り	7人
6月 3日(土)	牛乳パックで小物入れ作り	
4日(日)	保冷バッグ作り (布のリサイクル教室)	10人
17日(土)	段ボールコンポスト作り	
18日(日)	新聞紙でちぎり絵作り	7人
24日(土)	牛乳パックで椅子作り	
25日(日)	EM石けん作り	

※都合により中止になる場合があります。

3月は『自殺対策強化月間』

3月は『自殺対策強化月間』です。わが国では、年間2万人前後の人が自ら命を絶っています。

悩みを抱えた人は「一人に悩みを言えない」「どこに相談に行けば良いかわからない」「どうしたら解決できるかわからない」などの状況に陥ることがあります。相談窓口があっても、利用する人が少ないのが現状です。

あなたの大切な人の様子が「いつもと違う」と感じた時には、まず声をかけてあげてください。そして話を聞き、役場など相談窓口にご相談するよう勧めてください。

大切な人が悲しい選択をしてしまわないようお互いに支え合いましょう。

【問合せ先】
役場保健こども課
☎6211112

『度会町災害ボランティア登録者を募集！』

町では、災害時に町内外を問わず、被災地の復旧活動や被災者の支援活動などに参加する『度会町災害ボランティア登録者』を募集します。

『募集対象』

町内に在住の18歳以上で健康な人

【登録手続き】役場みらい安心課で登録手続きを行ってください。

※すでに登録している人で、住所や連絡先などに変更のある人は役場みらい安心課までご連絡ください。

【問合せ先】役場みらい安心課
☎6212424

新型コロナウイルスのワクチン接種に便乗した詐欺にご注意ください

新型コロナウイルス感染症のワクチン接種に関連し、保健所や市町職員など行政機関を騙ったたりすましにご注意ください。ワクチン接種は無料であり、電話やメールで個人情報等を求めることはありません。

不審に思ったなら、左記の問合せ先までご相談ください。
【問合せ先】新型コロナウイルス詐欺消費者ホットライン
☎0120-797-1188

有料広告を募集中

町では、『広報紙』への有料広告を募集しています。会社やお店の宣伝にご利用ください。広告の規格や掲載料、申込方法など詳しくは、町ホームページをご覧ください。お問い合わせください。

【問合せ先】役場みらい安心課 ☎62-2423

『公共職業訓練(ハロートレーニング)』受講生を募集

ポリテクセンター伊勢では、求職者の皆さんが早期に再就職できるよう、ものづくり分野に特化した職業訓練を実施しています。

【訓練場所】ポリテクセンター伊勢
【募集対象者】再就職を希望し、公共職業安定所に求職申し込みをしている人
 ※受講料は無料ですが、別途テキスト代・作業服代が必要です。

【申込・問合せ先】ポリテクセンター伊勢 ☎37-3121

●公共職業訓練日程(訓練科・定員・訓練期間)

入所月	訓練科	定員	訓練期間	説明会日	入所選考日
4月	ものづくり溶接科	12人	4月5日(水) 9月25日(月)	3月 6日(月)	3月10日(金)
5月	電気設備技術科	16人	5月23日(火) 11月13日(月)	3月 6日(月) 3月13日(月) 3月20日(月) 4月10日(月) 4月17日(月)	4月21日(金)
	住宅リフォーム技術科	16人		いずれかの日に ご参加ください	

※入所選考後でも追加募集を行う場合がありますので、ポリテクセンター伊勢までお問い合わせください。

広報文芸

西野たけし指導

寒椿湧き出すごとく蕾付け
山本 殷次

梅日和認知講座に同級生
長澤 とよ

紅梅や無事出産とメール来る
辻本久美子

早春の神馬足音軽やかに
村山 和美

孔明き石供ふ寒九の耳の神
中井 和子

家留守の日溜り温し猫眠る
前村 治美

参道を黙していけば冴え返る
門野まさ代

一月や今年こそはと願ふ夢
長谷川吉春

令和五年二月十七日
茶の実句会抄

焼肉 **おどり場** ODORIBA

PayPay 各種カード使用可

お電話ください お持ち帰り 20%OFF

期間は がんばれる まで(2/2)!!

コース料理 2,200円～

税込・特別価格 好評! お得な豚ロースと 若鶏のハーフランチ 700円

豚ロース、若鶏、ごはん、サラダ、味噌汁orスープ、ネギナムル 平日はコーヒースervice!

本店 ☎62-2929 明和店 ☎55-2829

営業時間 11:00～14:00(LO 13:45) / 17:00～21:30(LO 20:30) 定休 水曜日

やすらぎ公園指定店

お墓のご相談 承ります

各種墓石・デザイン墓石取り扱い

ISHIYA いしや

石八石材

無料 ☎0120-69-1488

代表取締役 岡村有浩

伊勢市浦口3丁目8-9(宇治山田高校トンネル横)
http://www.ishiyasekizai.com

新年度の 生徒募集を 開始します。

伊勢校 馬瀬校 明野校

小学生から5教科を指導する本格的な塾!

伊勢校(辻久留本部) 伊勢市辻久留1-9-14

詳しくはホームページをご覧ください。

エース・スクール TEL (0596) 27-0236(代)

エーススクール 検索

子育て情報

子育て支援 問合せ 役場保健こども課 ☎62-2413 ☎62-1112 町子育て支援センター ☎63-0070

わたっこ広場開放

月曜日～金曜日

時間 午前9時30分～午後3時30分
場所 町子育て支援センター

遊・友・YOU くらぶ

3月16日(木)

ひよこグループ・うさぎグループ合同

時間 午前10時30分～11時30分
場所 町子育て支援センター

※初回のみ要申し込み
※新型コロナウイルス感染状況により、中止とする場合があります。

わたっこBaby広場

3月22日(水)

時間 午前10時30分～11時30分
場所 町子育て支援センター
内容 赤ちゃんとのふれあい遊び、ミニ子育て講座、お母さんとのおしゃべりタイムなど
対象 おおむね3カ月から1歳くらいまでの子どもとその保護者
※要事前申し込み
※新型コロナウイルス感染状況により、中止とする場合があります。

保健情報

問合せ 役場保健こども課 ☎62-1112 ※都合により時間帯など、変更する場合があります。

1歳6カ月児健診 3歳6カ月児健診

4月13日(木)

受付 午後1時45分～2時15分
場所 町保健センター
対象 1歳6カ月児健診
令和3年8月・9月生まれのお子さん
3歳6カ月児健診
令和元年8月・9月生まれのお子さん

乳児健診

4月13日(木)

受付 午後1時30分～1時45分
場所 町保健センター
対象 2カ月児健診
令和5年1月・2月生まれのお子さん
7カ月児健診
令和4年8月・9月生まれのお子さん

育児相談

(保健相談および栄養相談)

3月22日(水)

受付 午前11時30分～正午
場所 町子育て支援センター
対象 0歳～6歳までのお子さん

お気軽にご相談ください。



ミルク餅

栄養価(1人分) エネルギー80kcal/たんぱく質 2.7g/脂質 2.6g
カルシウム 63mg/塩分 2.2g

材料(4人分)

牛乳……………200cc
片栗粉……………30g
A 砂糖……………大さじ1
きな粉……………大さじ2

作り方

- ①砂糖ときな粉は混ぜておく。
- ②牛乳と片栗粉を鍋に入れ、かき混ぜてから火にかける。
- ③固まってくるまでよく混ぜる。
- ④型(玉子豆腐型)にサランラップを敷く。
- ⑤型に③を流し表面を平らにし、冷蔵庫で冷やす。
- ⑥冷えたら型から取り出し一口大に切る。
- ⑦ラップにAをまぶし、その上で切ったミルク餅を転がして、きな粉を付けたら完成。

7ヶ月ワードでも紹介しています!

今日の一皿をはじめとするレシピを公開していきます!ぜひご覧ください!



食感はわらび餅ですが、牛乳を使用し、カルシウムが一気にアップ!お餅は素材の味を生かし、きな粉に砂糖を加えることで、カロリーカットにつながります。

度会町食生活改善推進協議会

暮らしがイイ 主な施設の電話番号一覧

▼度会町役場

開庁時間 午前8時30分～午後5時15分
※昼の休憩時間は2班交代制での執務
※各課直通電話をご利用ください
※閉庁時間は当直室電話をご利用ください

- 総務課……………(代) 62-1111
・行政係 ・財政係 ・人事係
- みらい安心課
・みらい企画係……………62-2423
・防災安心係……………62-2424
- 税務住民課
・税務係……………62-2414
・戸籍住民係……………62-2411
・健康保険係・医療給付係 62-2412
- 保健こども課
・保健衛生係……………62-1112
・こども・障がい係 ……62-2413
・新型コロナワクチン接種専用ダイヤル……………62-1214
- 長寿福祉課
・長寿支援係……………62-1118
・地域福祉係……………62-1186

- 産業振興課……………62-2416
・振興係 ・農林係
- 建設水道課
・建設係……………62-2420
・水道係 ・環境係 ……62-2415
- 出納室……………62-2410
- 議会議務局……………62-1113
- 教育委員会事務局 ……62-2422
・学校教育係 ・社会教育係
- 当直室(夜間・休日) ……62-1114
- 防災行政無線確認ダイヤル
63-0001 63-0002

▼保育所

- 棚橋保育所……………62-0074
- 長原保育所……………64-0022
- 中之郷保育所……………62-0070
- ▶地域交流センター……………63-0070
- ▶社会福祉協議会……………62-1117
- ▶わたらい緑清苑……………62-2200
- ▶美化センター……………62-0249
- ▶中央公民館……………62-1588
- ▶度会小学校……………62-0004
- ▶度会中学校……………62-0194
- ▶いらっ茶いわたらい
090-4797-9494

町のうごき 人口と世帯数

令和5年1月31日現在 ()内は前月比
男……………3,802人 (-4) 出生……………3人
女……………4,003人 (+3) 死亡……………12人
計……………7,805人 (-1) 転入……………12人
世帯数……………3,114世帯(+5) 転出……………4人

おめでた 1月中に届出のあった方(敬称略)

子の名前	保護者名	字名
中西 佑稀 ^{ゆきと} 人	涼介	棚 橋
中森 陸 ^{りくと} 翔	英子	大久保
加藤 禾 ^{かのん} 暖	純也	棚 橋

おくやみ 1月中に届出のあった方(敬称略)

名前	年齢	字名
東谷 二三男	85	注連指
細谷 聡	68	麻加江
東谷 房次	96	平 生
藤井 幸子	87	棚 橋
阪口 愛子	89	葛 原
西川 あや子	95	柳
神森 勲	81	脇 出

マイナンバーカード 作りませんか

「QRコード付き申請書」からコードを読み取ることで簡単にカードの申請ができます。



詳しくは
広報度会
11月号を
ご覧ください。

※町内各郵便局では、3月末まで申請のサポートを行っています。

BOOK



おすすめの本をご紹介します!

『世界でいちばん素敵な花と草木の教室』

遠藤芳文/企画文 稲垣栄洋/監修 三オブックス



生活に彩りを与えてくれる花や草木には、いろいろな秘密が隠されています。本書ではそんな美しい花や草木の写真を多く掲載し、植物の素朴な疑問を分かりやすく解説しています。花はなぜ咲くの?という内容から始まり、似た花の見分け方、世界一大きな花や数年に1回しか咲かない花、見るとぎょっとするような花など、いろいろな植物を紹介しています。写真の他、文字サイズの使い分けや色分けも工夫されており、飽きることなく楽しめる一冊です。

中央公民館には他のシリーズも揃えています。

開館時間 午前9時～午後5時 休館日 水曜日・祝日
問合せ 中央公民館 ☎62-1588



かがや びと 輝け!わたらい人

a Person of Shining Watarai 第263人目

なかしま ゆう 中嶋 優さん (麻加江) 20歳

PROFILE めでたく二十歳を迎えた中嶋優さん。中京大学スポーツ科学部スポーツ教育学科に通う大学生です。



★将来の夢は?

夢は先生になることです。小中高の教員免許を取得予定ですが、今は小学校の先生を第一に目指しています。子どもたちの憧れとなるような先生になりたいです。

★趣味は?

バスケットボールが好きです。中学の頃に始めましたが、今も大学のサークルで続けています。

また旅行も好きで、大学生のうちに47都道府県に行くことが目標です。

★同級生との再会は どうでしたか?

みんなかっよく、綺麗になっていてびっくりしました。それに考え方も成長していて、みんな大人になったんだなと実感しました。

シリーズ 突撃! わたらい 調査隊!

📁 #35 中之郷区

なかのごう

今回は、小川郷の中心に位置する中之郷区へお邪魔しました。



懐かしき駄菓子屋

区内を散策すると、田んぼで作業をする橋本正昭さんにお会いしました。橋本さんに小さい頃の思い出を聞くと、「昔は区内に駄菓子屋が3つあって、小銭を握り締めてよく行ったなあ」と話してくれました。特に思い出に残っているのは、1本10円ほどの当たり付きの棒アイス。当たりが書いてある付近まで食べると、少しドキドキした。当たりが出たときのことは今でも覚えていると当時を懐かしそうに話してくれました。



小さい頃の思い出を話す橋本さん

楽しみは2年後

「コンコンコン」

県道まで響く音に吸い寄せられ、近くまで行くと木づちで丸太をたたき姿。何をしているのかを尋ねると、「シイタケの菌打ちをしとる」と話してくれた岩本隆文さんにお会いしました。岩本さんは小さい頃から山が大好き。秘密基地を作って遊んだ経験もあるそうです。そんな経験からなのか、退職後、シイタケの栽培を趣味で始めたとのこと。毎年40本ほどの原木を作るため、12月上旬に切った木を1カ月ほどその場で寝かせて、菌を打つという岩本さん。慣れた手つきでドリルを使って穴を空け、そこにシイタケの菌を打ち込みます。



シイタケの菌打ちをする岩本さん

調査隊の私も菌打ちをさせてもらいましたが、木づちで菌を打ち込むときの心地よい響きが癖になり、あっという間に原木1本分の菌打ちが終わってしまいました。シイタケが採れるのは約2年後。気温が15度ほどのときに生えるそうです。岩本さんは「雨が降った後は、よく採れるので、見に行くのが楽しみ」と微笑みながら話してくれました。

次はあなたの地区へ調査隊がお邪魔します。 調査隊員 縄手 智洋

※広報度会では、撮影のため一時的にマスクを外してもらっている場合があります。

※調査隊は、現地で行った内容を基に編集しています。

